W 71/207

СБОРНИКЪ МАТЕРІАЛОВЪ

ПО

РУССКО-ТУРЕЦКОЙ ВОЙНѢ

1877—78 г.г.

НА

БАЛКАНСКОМЪ ПОЛУОСТРОВѢ.

Выпускъ 61.

Дѣйствія отряда г.-ад. Гурко съ 29 ноября по 15 декабря 1877 г. включительно.

Изданіе Военно-Исторической Коммисіи Главнаго Управленія Генеральнаго Штаба.

С.-ПЕТЕРБУРГЪ.
Типографія штаба войскъ гвардіи и Петербургскаго военнаго округа.
1907.

Д 88/1
W 71/207

СБОРНИКЪ МАТЕРІАЛОВЪ

ПО

РУССКО-ТУРЕЦКОЙ ВОЙНѢ

1877—78 г.г.

НА

БАЛКАНСКОМЪ ПОЛУОСТРОВѢ.

Выпускъ 61.

Дѣйствія отряда г.-ад. Гурко съ 29 ноября по 15 декабря 1877 г. включительно.

Изданіе Военно-Исторической Коммисіи Главнаго Управленія Генеральнаго Штаба.

С.-ПЕТЕРБУРГЪ.
Типографія штаба войскъ гвардіи и Петербургскаго военнаго округа.
1907.

ПУБЛ. БИБЛ. имени В. И. ЛЕНИНА С.С.С.Р.

2007087126

ВСЕСОЮЗНАЯ
БИБЛИОТЕКА
имени
В. И. ЛЕНИНА

9р. 1304-36

ОТЪ РЕДАКЦІИ.

61-й выпускъ „Сборникъ Матеріаловъ“, служитъ продолженіемъ 57-го. Документы, помѣщенные въ немъ, относятся до дѣятельности отряда г.-ад. Гурко за время съ 29 ноября по 15 декабря 1877 г. включительно.

ОГЛАВЛЕНІЕ.

№ по порядку.	Число, мѣсяцъ и годъ.	Названіе документовъ.	Стр.
	1877 г.		
1	29 ноября.	Три телеграммы г.-ад. *Гурко* Главнокомандующему	1
2	— „	Г.-м. *Дандевиль* г.-м. *Нагловскому* (двѣ полевыя записки)	2
3	— „	Свиты Е. В. г.-м. *Брокъ* г.-ад. *Гурко* (полевая записка)	3
4	— „	Командиръ 10-го пѣх. Новоингерманландскаго полка г.-м. *Нагловскому* (полевая записка)	4
5	— „	Командиръ 4-го драг. Екатеринославскаго полка г.-м. *Нагловскому* (полевая записка)	—
6	— „	Свиты Е. В. г.-м. *гр. де-Бальменъ* въ штабъ войскъ гвардіи и кавалеріи Западнаго отряда (двѣ записки)	5
7	— „	Полк. *Бунаковъ* г.-м. *Нагловскому* (полевая записка)	6
8	— „	Показанія плѣнныхъ турокъ и болгаръ, снятыя 29 ноября 1877 г.	—
9	— „	Г.-м. *Нагловскій* г.-ад *гр. Шувалову* (полевая записка)	7
10	— „	Г.-м. *Нагловскій* г.-м. *Дандевилю* (полевая записка)	—
11	— „	Г.-м. *Дандевиль* г.-ад. *гр. Шувалову* (полевая записка)	8
12	— „	Командующій л.-гв. Финляндскимъ полкомъ г.-ад. *гр. Шувалову* (полевая записка).	—
13	— „	Подполк. *Ставровскій* г.-ад. *гр. Шувалову* (полевая записка) . . .	9
14	— „	Выдержка изъ приказанія по 2-й гв. пѣх. дивизіи	—
15	— „	Приказъ по отряду г.-м. *Рауха*	10
16	— „	Полк. *Бальцъ* г.-м. *Дандевилю* (полевая записка)	11
17	— „	Л.-гв. Измайловскаго полка подпоруч. *Змѣтновъ* г.-м. *Дандевилю* (четыре полевыя записки)	—
18	— „	Командующій 11-мъ пѣх. Псковскимъ полкомъ г.-м. *Дандевилю* . .	—
19	— „	Командующій 12-мъ пѣх. Великолуцкимъ полкомъ г.-м. *Дандевилю* (полевая записка)	12
20	— „	Командиръ 4-й батареи л.-гв. 1-й арт. бригады г.-м. *Дандевилю* . .	—
21	— „	Командиръ 5-й батареи л.-гв. 1-й арт. бригады г.-м. *Дандевилю* (полевая записка и рапортъ)	13
22	— „	Шт.-кап. *Мейбаумъ* г.-м. *Дандевилю* (полевая записка)	—
23	— „	Л.-гв. Сапернаго баталіона кап. *кн. Аргутинскій-Долгоруковъ* г.-м. *Дандевилю*	14

№ по порядку.	Число, мѣсяцъ и годъ.	Названіе документовъ.	Стр.
	1877 г.		
24	29 ноября.	Приказаніе по отряду г.-м. *Дандевиля*	14
25	— „	Старшій врачъ л.-гв. Измайловскаго полка командующему тѣмъ же полкомъ	17
26	— „	Свиты Е. В. г.-м. *гр. де-Бальменъ* начальнику штаба 2-й гв. кав. дивизіи (записка)	18
27	— „	Полк. *Острогрaдскій* полк. *Бунакову* (двѣ полевыя записки)	19
28	— „	Прапорщ. *Алымовъ* командующему л.-гв. Драгунскимъ полкомъ (полевая записка)	20
29	— „	Полк. *Бунаковъ* подполк. *барону Криденеру* (полевая записка)	—
30	30 ноября.	Двѣ телеграммы г.-м. *Наловскаго* г.-ад. *Непокойчицкому*	21
31	— „	Г.-ад. *Гурко* Главнокомандующему (письмо)	—
32	— „	Г.-м. *Дандевиль* командующему войсками гвардіи и кавалеріею Западнаго отряда	24
33	— „	Свиты Е. В. г.-м. *Брокъ* г.-ад. *Гурко* (полевая записка)	25
34	— „	Свиты Е. В. г.-м. *гр. де-Бальменъ* въ штабъ войскъ гвардіи и кавалеріи Западнаго отряда (записка)	26
35	— „	Кап. *Храповицкій* въ штабъ войскъ гвардіи и кавалеріи Западнаго отряда (полевая записка)	17
36	— „	Начальникъ штаба 2-й гв. кав. дивизіи подполк. *барону Криденеру* (полевая записка)	—
37	— „	Г.-м. *Наловскій* полк. *Бунакову* (полевая записка)	29
38	— „	Г.-м. *Наловскій* г.-м. *Дандевилю* (двѣ полевыя записки)	—
39	— „	Показанія болгаръ и бѣглаго турка, снятыя въ штабѣ отряда г.-ад. *Гурко*	30
40	— „	Выдержка изъ парольнаго приказанія по войскамъ гвардіи и кавалеріи Западнаго отряда	32
41	— „	Командующій л.-гв. Финляндскимъ полкомъ г.-ад *гр. Шуваловy* (двѣ полевыя записки)	—
42	— „	Г.-м. *Дандевиль* г.-ад. *гр. Шувалову* (двѣ полевыя записки)	33
43	— „	Командиръ 4-й батареи л.-гв. 2-й арт. бригады г.-ад. *гр. Шувалову* (записка)	34
44	— „	Командиръ 3-го эскадрона 8-го драг. Астраханскаго полка г.-ад. *гр. Шувалову* (двѣ полевыя записки)	—
45	— „	Рекогносцировка дороги на д. Чурьякъ отъ бивака 8-го драг. Астраханскаго полка	35
46	— „	Г.-ад. *гр. Шуваловъ* командующему правымъ флангомъ фл.-ад. полк. *Гриппенбергу* (полевая записка)	37
47	— „	Г.-м. *Дандевиль* полк. *Мартюшеву* (полевая записка)	—
48	— „	Г.-ад. *гр. Шуваловъ* г.-м. *Дандевилю* (двѣ полевыя записки)	38
49	— „	Командующій 11-мъ пѣх. Псковскимъ полкомъ г.-м. *Дандевилю* (полевая записка)	—
50	— „	Журналъ наблюденій 4-й батареи л.-гв. 1-й арт. бригады	39
51	— „	Полк. *Мартюшевъ* г.-м. *Дандевилю* (двѣ полевыя записки и рапортъ)	—
52	— „	Шт.-кап. *Мейбаумъ* г.-м. *Дандевилю* (полевая записка)	40
53	— „	Командиръ 16-й конной батареи г.-м. *Дандевилю*	—

№ по порядку.	Число, мѣсяцъ и годъ.	Названіе документовъ.	Стр.
	1877 г.		
54	30 ноября.	Командиръ 4-го драг. Екатеринославскаго полка г.-м. *Дандевилю* (записка)	40
55	— „	Л.-гв. Измайловскаго полка подпоруч. *фонъ-Дуръ-Миллменъ* г.-м. *Дандевилю* (полевая записка)	—
56	— „	Л.-гв. Измайловскаго полка подпоруч. *Зиньковъ* г.-м. *Дандевилю* (двѣ полевыя записки)	41
57	— „	Подпоруч. *Соколовъ* г.-м. *Дандевилю* (полевая записка)	—
58	— „	Комендантъ г. Этрополя г.-м. *Дандевилю*	—
59	— „	Свиты Е. В. г.-м. *Брокъ* полк. *гр. Комаровскому* (полевая записка)	—
60	— „	Полк. *Острогорадскій* начальнику штаба 2-й гв. кав. дивизіи (три полевыя записки)	42
61	— „	Полк. *Бунаковъ* Свиты Е. В. г.-м. *гр. де-Бальмену* (полевая записка)	43
62	— „	Л.-гв. Гусарскаго Его Величества полка шт.-ротм. *Волковъ* кому—не обозначено (полевая записка)	44
63	— „	Двѣ телеграммы помощника Интенданта арміи интенданту гвардейскаго корпуса	45
64	1 декабря.	Три телеграммы г.-ад. *Гурко* Главнокомандующему	—
65	— „	Телеграмма г.-ад. *Гурко* г.-ад. *Непокойчицкому*	46
66	— „	Телеграмма г.-ад. *Непокойчицкаго* г.-ад. *Гурко*	47
67	— „	Телеграмма полк. *Сухотина* г.-ад. *Гурко*	—
68	— „	Г.-ад. *гр. Шуваловъ* г.-ад. *Гурко* (двѣ полевыя записки)	—
69	— „	Г.-м. *Дандевиль* г.-м. *Нагловскому* (полевая записка)	49
70	— „	Полк. *Бунаковъ* г.-м. *Нагловскому* (двѣ полевыя записки)	50
71	— „	Полк. *Бунаковъ* подполк. *барону Криденеру* (полевая записка)	—
72	— „	Свиты Е. В. г.-м. *гр. де-Бальменъ* въ штабъ войскъ гвардіи и кавалеріи Западнаго отряда (двѣ записки)	51
73	— „	Г.-м. *Курнаковъ* г.-м. *Нагловскому* (полевая записка)	52
74	— „	Командиръ Донской конно-горной батареи въ штабъ войскъ гвардіи и кавалеріи Западнаго отряда	—
75	— „	Начальникъ телеграфной станціи Осиковица въ штабъ отряда г.-ад. *Гурко*	—
76	— „	Г.-м. *Нагловскій* г.-м. *Дандевилю* (полевая записка)	53
77	— „	Г.-м. *Нагловскій* г.-ад. *гр. Шувалову* (полевая записка)	—
78	— „	Г.-м. *Нагловскій* полк. *гр. Комаровскому*	54
79	— „	Штабъ войскъ гвардіи и кавалеріи Западнаго отряда командиру роты л.-гв. Измайловскаго полка, оставленной въ д. Радомирцахъ	—
80	— „	Штабъ войскъ гвардіи и кавалеріи Западнаго отряда коменданту с. Правецъ полк. *Шевичу*	—
81	— „	Г.-м. *Дандевиль* г.-ад. *гр. Шувалову* (полевая записка)	—
82	— „	Командующій л.-гв. Финляндскимъ полкомъ полк. *Бальцу* (полевая записка)	55
83	— „	Командиръ 3-го эскадрона 8-го драг. Астраханскаго полка г.-ад. *гр. Шувалову* (двѣ полевыя записки)	—

№ по порядку.	Число, мѣсяцъ и годъ.	Названіе документовъ.	Стр.
	1877 г.		
84	1 декабря.	Полк. *Вальцъ* командующему л.-гв. Московскимъ полкомъ (полевая записка)	56
85	— „	Телеграмма полк. *Зиновьева* командиру л.-гв. 2-й арт. бригады	—
86	— „	Свиты Е. В. г.-м. *Эллисъ 1-й* въ л.-гв. 1-й и 2-й стр. баталіоны (полевая записка)	—
87	— „	Полк. *Бунаковъ* г.-м. *Рауху* (двѣ полевыя записки)	—
88	— „	Командиръ 2-го баталіона л.-гв. Измайловскаго полка г.-м. *Дандевилю* (полевая записка)	57
89	— „	Командующій 4-мъ баталіономъ л.-гв. Московскаго полка г.-м. *Дандевилю* (полевая записка)	58
90	— „	Командующій л.-гв. Измайловскимъ полкомъ г. м. *Дандевилю* (записка)	—
91	— „	Командующій 11-мъ пѣх. Псковскимъ полкомъ г.-м. *Дандевилю* (полевая записка и вѣдомость о числѣ больныхъ и раненыхъ)	—
92	— „	Командующій 12-мъ пѣх. Великолуцкимъ полкомъ г.-м. *Дандевилю* (полевая записка)	59
93	— „	Подполк. *баронъ Штакельбергъ* г.-м. *Дандевилю* (полевая записка)	—
94	— „	Л.-гв. Измайловскаго полка подпоруч. *Змѣтновъ* г.-м. *Дандевилю* (три полевыя записки)	60
95	— „	Шт.-кап. *Мейбаумъ* г.-м *Дандевилю* (полевая записка)	—
96	— „	Командиръ 4-й батареи л.-гв. 1-й арт. бригады г.-м. *Дандевилю* (полевая записка)	—
97	— „	Командиръ 2-й батареи л.-гв. 1-й арт. бригады г.-м. *Дандевилю* (полевая записка)	61
98	— „	Комендантъ г. Этрополя г.-м. *Дандевилю* (записка)	—
99	— „	Свиты Е. В. г.-м. *гр. де-Бальменъ* полк. *Бунакову* (полевая записка)	—
100	— „	Полк. *Остроградскій* полк. *Бунакову* (полевая записка)	62
101	— „	Полк. *Бунаковъ* г.-м *гр. де-Бальмену* (полевая записка)	—
102	— „	Дополненіе къ нарольному приказанію по войскамъ гвардіи и кавалеріи Западнаго отряда	63
103	— „	Двѣ телеграммы интенданта гвардейскаго корпуса Интенданту арміи	—
104	— „	Телеграмма помощника Интенданта арміи интенданту гвардейскаго корпуса	64
105	2 декабря.	Телеграмма *князя Милана Сербскаго* Главнокомандующему	—
106	— „	Телеграмма г.-ад. *Гурко* Главнокомандующему	—
107	— „	Телеграмма г.-ад. *Непокойчицкаго* г.-ад. *Гурко*	65
108	— „	Телеграмма г.-ад. *Гурко* г.-ад. *Непокойчицкому*	—
109	— „	Телеграмма г.-м. *Наловскаго* полк. *Скалону*	—
110	— „	Г.-м. *Наловскій* г.-ад. *гр. Шувалову* (двѣ полевыя записки)	—
111	— „	Г.-м. *Наловскій* полк. *Вальму* (полевая записка)	66
112	— „	Г.-м. *Наловскій* г.-м. *Дандевилю* (полевая записка)	67
113	— „	Г.-м *Наловскій* командиру 19-го пѣх. Костромского полка	—
114	— „	Начальникъ Штаба арміи г.-ад. *Гурко*	—
115	— „	Г.-ад. *гр. Шуваловъ* г.-м. *Наловскому* (полевая записка)	—

№ по порядку.	Число, мѣсяцъ и годъ.	Названіе документовъ.	Стр.
	1877 г.		
116	2 декабря.	Г.-м. *Дандевиль* г.-м. *Нагловскому* (двѣ полевыя записки)	69
117	— „	Свиты Е. В. г.-м. *Брокъ* г.-м. *Нагловскому* (двѣ полевыя записки) .	70
118	— „	Полк. *гр. Комаровскій* г.-м. *Нагловскому* (полевая записка)	72
119	— „	Свиты Е. В. г.-м. *гр. де-Бальменъ* въ штабъ войскъ гвардіи и кавалеріи Западнаго отряда (записка)	—
120	— „	Командиръ 4-го драг. Екатеринославскаго полка начальнику штаба войскъ гвардіи и кавалеріи Западнаго отряда (записка)	—
121	— „	Г.-м. *Дандевиль* г.-ад. *гр. Шувалову* (полевая записка)	73
122	— „	Командиръ 3-го эскадрона 8-го драг. Астраханскаго полка г.-ад. *гр. Шувалову* (двѣ полевыя записки)	—
123	— „	Выдержка изъ приказа по отряду г.-м. *Рауха* на 2 декабря . . .	75
124	— „	Дислокація отряда г.-м. *Рауха*	—
125	— „	Г.-ад. *гр. Шуваловъ* г.-м. *Дандевилю* (полевая записка)	76
126	— „	Командующій л.-гв. Измайловскимъ полкомъ въ штабъ отряда г.-м. *Дандевиля* (записка)	77
127	— „	Командующій 11-мъ пѣх. Псковскимъ полкомъ въ штабъ отряда г.-м. *Дандевиля* (записка)	—
128	— „	Командующій 12-мъ пѣх. Великолуцкимъ полкомъ г.-м. *Дандевилю* (рапортъ и полевая записка)	78
129	— „	Прапорщ. *Карандашевъ* г.-м. *Дандевилю* (полевая записка)	—
130	— „	Подпоруч. л.-гв. Измайловскаго полка *фонъ-Цуръ-Миллент* г.-м. *Дандевилю* (одиннадцать полевыхъ записокъ)	—
131	— „	Командиръ 4-й батареи л.-гв. 1-й арт. бригады г.-м. *Дандевилю* (записка)	80
132	— „	Командиръ 5-й батареи л.-гв. 1-й арт. бригады въ штабъ отряда г.-м. *Дандевиля* (записка)	—
133	— „	Свиты Е. В. г.-м. *гр. де-Бальменъ* начальнику штаба 2-й гв. кав. дивизіи (полевая записка)	—
134	— „	Полк. *Острогорадскій* полк. *Бунакову* (двѣ полевыя записки) . . .	81
135	3 декабря.	Двѣ телеграммы г.-ад. *Гурко* г.-ад *Непокойчицкому*	—
136	— „	Телеграмма Главнокомандующаго г.-ад. *Гурко*	82
137	— „	Телеграмма г.-ад. *Непокойчицкаго* г.-ад. *Гурко*.	—
138	— „	Начальникъ Штаба арміи г.-ад. *Гурко*	83
139	— „	Г.-м. *Дандевиль* г.-ад. *Гурко*.	84
140	— „	Г.-м. *Дандевиль* г.-м. *Нагловскому* (три полевыя записки)	85
141	— „	Свиты Е. В. г.-м. *Брокъ* г.-м. *Нагловскому* (двѣ полевыя записки) .	87
142	— „	Г.-м. *Курнаковъ* г.-м. *Нагловскому* (полевая записка)	88
143	— „	Полк. *гр. Комаровскій* г.-м. *Нагловскому* (полевая записка). . . .	89
144	— „	Фл.-ад. полк. *Любовицкій* г.-м. *Нагловскому* (полевая записка) . . .	—
145	— „	Л.-гв. Саперная баталіона кап. *кн. Аргутинскій-Долгоруковъ* г.-м. *Нагловскому* (полевая записка).	92
146	— „	Свиты Е. В. г.-м. *гр. де-Бальменъ* въ штабъ войскъ гвардіи и кавалеріи Западнаго отряда (двѣ записки)	—
147	— „	Полк. *Бунаковъ* г.-м. *Нагловскому* (полевая записка и письмо). . .	93

№ по порядку.	Число, мѣсяцъ и годъ.	Названіе документовъ.	Стр.
	1877 г.		
148	3 декабря.	Г.-м. *Павловскій* полк. *Булакову* (полевая записка)	94
149	— „	Г.-ад. *Гурко* начальнику 3-й гв. пѣх. дивизіи	95
150	— „	Г.-м. *Дандевиль* г.-ад. *гр. Шувалову* (полевая записка)	—
151	— „	Командиръ 3-го эскадрона 8-го драг. Астраханскаго полка г.-ад. *гр. Шувалову* (двѣ полевыя записки)	—
152	— „	Командующій л.-гв. Павловскимъ полкомъ г.-ад. *гр. Шувалову* (полевая записка)	96
153	— „	Г.-ад. *гр. Шуваловъ* г.-м. *Дандевилю* (двѣ полевыя записки)	—
154	— „	Расположеніе войскъ на Филиппской горѣ	99
155	— „	Свиты Е. В. г.-м. *Эттеръ* г.-м. *Раулу* (полевая записка)	—
156	— „	Приказъ по отряду г.-м. *Рауля*	—
157	— „	Командующій 4-мъ баталіономъ л.-гв. Московскаго полка г.-м. *Дандевилю* (двѣ полевыя записки)	100
158	— „	Командующій 11-мъ пѣх. Псковскимъ полкомъ г.-м. *Дандевилю* (двѣ полевыя записки)	101
159	— „	Командиръ 4-й батареи л.-гв. 1-й арт. бригады г.-м. *Дандевилю* (записка)	—
160	— „	Командиръ 5-й батареи л.-гв. 1-й арт. бригады г.-м. *Дандевилю* (полевая записка)	102
161	— „	Командиръ 2-й батареи л.-гв. 1-й арт. бригады г.-м. *Дандевилю* (двѣ записки)	—
162	— „	Прапорщ. *Печерниковъ* г.-м. *Дандевилю* (полевая записка)	103
163	— „	Л.-гв. Измайловскаго полка подпоруч. *Зыбиковъ* г.-м. *Дандевилю* (пять полевыхъ записокъ)	—
164	— „	И. д. начальника артиллеріи IX арм. корпуса командиру того же корпуса (два рапорта)	—
165	— „	Начальникъ 1-го отдѣленія 2-го полевого инженернаго парка въ штабъ IX арм. корпуса	104
166	— „	Командиръ 2-й сотни Донского каз. № 34 полка командиру IX арм. корпуса	—
167	— „	Командиръ IX арм. корпуса начальнику 5-й пѣх. дивизіи	105
168	— „	Начальникъ штаба IX арм. корпуса командиру Донского каз. № 34 полка	106
169	— „	Начальникъ штаба IX арм. корпуса и. д. интенданта того же корпуса (полевая записка)	107
170	— „	Начальникъ штаба IX арм. корпуса и. д. начальника артиллеріи того же корпуса (полевая записка)	—
171	— „	Полк. *Булаковъ* Свиты Е. В. г.-м. *гр. де-Вильмену* (двѣ полевыя записки)	—
172	— „	Полк. *Булаковъ* коменданту г. Враца (полевая записка)	108
173	— „	Полк *Остроградскій* полк. *Булакову* (двѣ полевыя записки)	109
174	— „	Приказъ по войскамъ гвардіи и кавалеріи Западнаго отряда	110
175	— „	Телеграмма интенданта гвардейскаго корпуса ротм. *Симонову*	—
176	— „	Телеграмма помощника Интенданта арміи интенданту гвардейскаго корпуса	—

№ по порядку.	Число, мѣсяцъ и годъ.	Названіе документовъ.	Стр.
	1877 г.		
177	4 декабря.	Двѣ телеграммы г.-ад. *Гурко* Главнокомандующему	111
178	— „	Телеграмма г.-ад. *Гурко* г.-ад. *Непокойчицкому*	—
179	— „	Телеграмма г.-ад. *Непокойчицкаго* г.-ад. *Гурко*.	112
180	— „	Г.-ад. *гр. Шуваловъ* г.-ад. *Гурко* (полевая записка)	—
181	— „	Подполк. *Ставровскій* г.-м. *Нагловскому* (двѣ полевыя записки) . .	—
182	— „	Г.-м. *Дандевиль* г.-ад. *Гурко*	113
183	— „	Свиты Е. В. г.-м. *Брокъ* г.-м. *Нагловскому* (полевая записка) . . .	—
184	— „	Начальникъ 3-й гв. пѣх. дивизіи г.-ад. *Гурко* (полевая записка) . .	114
185	— „	Командиръ 4-го драг. Екатеринославскаго полка г.-м. *Нагловскому* (записка)	—
186	— „	Свиты Е. В. г.-м. *гр. де-Бальменъ* въ штабъ войскъ гвардіи и кавалеріи Западнаго отряда (записка)	115
187	— „	Командующій 4-ю кав. дивизіею въ штабъ войскъ гвардіи и кавалеріи Западнаго отряда	—
188	— „	Г.-м. *Нагловскій* г.-ад. *гр. Шувалову* (полевая записка)	116
189	— „	Г.-м. *Нагловскій* полк. *Бальцу* (полевая записка)	—
190	— „	Г.-м. *Нагловскій* командиру 2-й бригады 3-й пѣх. дивизіи (полевая записка)	117
191	— „	Начальникъ штаба войскъ гвардіи и кавалеріи Западнаго отряда начальнику 5-й пѣх. дивизіи	—
192	— „	Начальникъ штаба войскъ гвардіи и кавалеріи Западнаго отряда въ штабъ IX арм. корпуса	118
193	— „	Штабъ войскъ гвардіи и кавалеріи Западнаго отряда командиру л.-гв. 2-й арт. бригады	119
194	— „	Г.-ад. *Гурко* поруч. *Леонтьеву*	—
195	— „	Командующій л.-гв. Финляндскимъ полкомъ г.-ад. *гр. Шувалову* (полевая записка)	120
196	— „	Подполк. *Ставровскій* г.-ад. *гр. Шувалову* (полевая записка). . . .	—
197	— „	Командиръ 3-го эскадрона 8-го драг. Астраханскаго полка г.-ад. *гр. Шувалову* (двѣ полевыя записки)	121
198	— „	Л.-гв. Гусарскаго Его Величества полка корнетъ *Целебровскій* Свиты Е. В. г.-м. *Эттеру* (полевая записка)	—
199	— „	Свиты Е. В. г.-м. *Эттеръ* г.-м. *Рауху* (двѣ полевыя записки) . . .	122
200	— „	Выдержка изъ приказа по отряду г.-м. *Рауха*.	—
201	— „	Л.-гв. Измайловскаго полка подпоруч. *фонъ-Цуръ-Миллент* г.-м. *Дандевилю* (двѣ полевыя записки)	123
202	— „	Командиръ 4-го драг. Екатеринославскаго полка г.-м. *Дандевилю* (полевая записка).	—
203	— „	Комендантъ г. Этрополя г.-м. *Дандевилю* (записка)	124
204	— „	Начальникъ штаба IX арм. корпуса командиру 2-й сотни Донского каз. № 34 полка	—
205	— „	Начальникъ 31-й пѣх. дивизіи командиру IX арм. корпуса (полевая записка)	—
206	— „	Начальникъ штаба IX арм. корпуса начальнику 5-й пѣх. дивизіи (полевая записка).	125

№ по порядку.	Число, мѣсяцъ и годъ.	Названіе документовъ.	Стр.
	1877 г.		
207	4 декабря.	Свиты Е. В. г.-м. *гр. де-Бальменъ* полк. *Бунакову* (письмо и полевая записка)	125
208	— „	Полк. *Остроградскій* полк. *Бунакову* (три полевыя записки)	126
209	— „	Поруч. л.-гв. Драгунскаго полка *Гобза* кому—не извѣстно (полевая записка)	127
210	— „	Полк. *Бунаковъ* въ полки л.-гв. Конно-Гренадерскій и Драгунскій (полевая записка)	128
211	— „	Полк. *Бунаковъ* въ л.-гв. Гусарскій Его Величества полкъ (полевая записка)	—
212	— „	Полк. *Бунаковъ* Свиты Е. В. г.-м. *гр. де-Бальмену* (полевая записка)	129
213	— „	Полк. *Бунаковъ* полк. *Остроградскому* (полевая записка)	—
214	— „	Полк. *Бунаковъ* во 2-е кав. отдѣленіе летучаго парка (полевая записка)	131
215	— „	Поруч. *Лихардовъ* командующему л.-гв. Драгунскимъ полкомъ (полевая записка)	—
216	— „	Приказъ по войскамъ гвардіи и кавалеріи Западнаго отряда	—
217	— „	Выдержка изъ парольнаго приказанія по войскамъ гвардіи и кавалеріи Западнаго отряда	132
218	— „	Телеграмма Интенданта арміи интенданту гвардейскаго корпуса	—
219	— „	Двѣ телеграммы интенданта гвардейскаго корпуса Интенданту арміи	—
220	5 декабря.	Телеграмма г.-ад. *Гурко* г.-ад. *Непокойчицкому*	133
221	— „	Телеграмма г.-м. *Павловскаго* г.-ад. *Непокойчицкому*	—
222	— „	Телеграмма г.-ад. *Непокойчицкаго* г.-ад. *Гурко*	—
223	— „	Телеграмма г.-л. *Каталея* г.-ад. *Гурко*	134
224	— „	Г.-ад. *гр. Шуваловъ* г.-м. *Наглювскому* (двѣ полевыя записки)	—
225	— „	Подполк. *Ставровскій* г.-м. *Наглювскому* (двѣ полевыя записки)	136
226	— „	Г.-м. *Дандевиль* въ штабъ войскъ гвардіи и кавалеріи Западнаго отряда (записка)	—
227	— „	Свиты Е. В. г.-м. *Брокъ* г.-м. *Наглювскому* (полевая записка)	137
228	— „	Полк. *Бунаковъ* г.-м. *Наглювскому* (полевая записка)	138
229	— „	Свиты Е. В. г.-м. *гр. де-Бальменъ* въ штабъ войскъ гвардіи и кавалеріи Западнаго отряда (записка)	—
230	— „	Командиръ 4-го драг. Екатеринославскаго полка г.-м. *Наглювскому* (полевая записка)	139
231	— „	Л.-гв. Конно-Гренадерскаго полка поруч. *Леонтьевъ* г.-ад. *Гурко* (полевая записка)	—
232	— „	Полк. *Бальцъ* подполк. *барону Криденеру* (полевая записка)	140
233	— „	Г.-м. *Наглювскій* г.-ад. *гр. Шувалову* (полевая записка и отношеніе)	141
234	— „	Начальникъ штаба войскъ гвардіи и кавалеріи Западнаго отряда командиру 20-го пѣх. Галицкаго полка (два предписанія)	—
235	— „	Штабъ войскъ гвардіи и кавалеріи Западнаго отряда командиру 19-го пѣх. Костромского полка	142
236	— „	Г.-м. *Наглювскій* полк. *Бунакову* (полевая записка)	—

№ по порядку.	Число, мѣсяцъ и годъ.	Названіе документовъ.	Стр.
	1877 г.		
237	5 декабря.	Штабъ войскъ гвардіи и кавалеріи Западнаго отряда коменданту г. Враца	143
238	— „	Командующій л.-гв. Финляндскимъ полкомъ полк. *Бальцу* (полевая записка)	—
239	— „	Командующій л.-гв. Павловскимъ полкомъ г.-ад. *гр. Шувалову* (полевая записка)	—
240	— „	Командиръ 3-го эскадрона 8-го драг. Астраханскаго полка г.-ад. *гр. Шувалову* (двѣ полевыя записки)	144
241	— „	Комендантъ г. Этрополя командиру 2-й бригады 3-й пѣх. дивизіи	145
242	— „	Командующій 11-мъ пѣх. Псковскимъ полкомъ маіору *Зейдлицу*	—
243	— „	Свиты Е. В. г.-м. *Этгеръ* командующему Врачешскимъ отрядомъ (записка)	146
244	— „	Выдержка изъ приказанія по отряду г.-м. *Рауха*	—
245	— „	Приказъ по батареямъ, расположеннымъ въ с. Осиковицахъ	147
246	— „	Свиты Е. В. г.-м. *гр. де-Бальменъ* полк. *Бунакову* (полевая записка)	—
247	— „	Полк. *Остроградскій* полк. *Бунакову* (двѣ полевыя записки)	148
248	— „	Полк. *Бунаковъ* полк. *Каульбарсу* (письмо)	—
249	— „	Полк. *Бунаковъ* Свиты Е. В. г.-м. *гр. де-Бальмену* (полевая записка)	149
250	— „	Начальникъ Штаба арміи командиру IX арм. корпуса	—
251	— „	Начальникъ штаба IX арм. корпуса подполк. *Залетину* (полевая записка)	150
252	— „	Начальникъ 31-й пѣх. дивизіи командиру IX арм. корпуса (полевая записка)	—
253	— „	Начальникъ штаба 5-й пѣх. дивизіи командирамъ 17-го пѣх. Архангелогородскаго и 18-го пѣх. Вологодскаго полковъ (полевая записка)	151
254	— „	Телеграмма Интенданта арміи интендантУ гвардейскаго корпуса	—
255	— „	Телеграмма интенданта 3-й гв. пѣх. дивизіи интенданту гвардейскаго корпуса	—
256	— „	Телеграмма интенданта гвардейскаго корпуса Интенданту арміи	—
257	6 декабря.	Двѣ телеграммы г.-ад. *Непокойчицкаго* г.-ад. *Гурко*	152
258	— „	Телеграмма Свиты Е. В. г.-м. *Левицкаго* г.-ад. *Гурко*	—
259	— „	Четыре телеграммы г.-м. *Наумовскаго* г.-ад. *Непокойчицкому*	153
260	— „	Г.-ад *гр. Шуваловъ* г.-м. *Наумовскому* (три полевыя записки)	—
261	— „	Подполк. *Ставровскій* г.-м. *Наумовскому* (полевая записка)	154
262	— „	Г.-м. *Дандевиль* г.-м. *Наумовскому* (письмо и двѣ полевыя записки)	155
263	— „	Свиты Е. В. г.-м. *Брокъ* г.-м. *Наумовскому* (полевая записка)	157
264	— „	Командиръ 4-го драг. Екатеринославскаго полка г.-м. *Наумовскому* (полевая записка)	—
265	— „	Свиты Е. В. г.-м. *гр. де-Бальменъ* въ штабъ войскъ гвардіи и кавалеріи Западнаго отряда (записка)	158
266	— „	Полк. *Бунаковъ* г.-м. *Наумовскому* (полевая записка)	—
267	— „	Командующій 4-ю кав. дивизіею г.-ад. *Гурко*	—

№ по порядку.	Число, мѣсяцъ и годъ.	Названіе документовъ.	Стр.
	1877 г.		
268	6 декабря.	Начальникъ штаба IX арм. корпуса въ штабъ войскъ гвардіи и кавалеріи Западнаго отряда (двѣ полевыя записки)	159
269	— „	Начальникъ Штаба арміи г.-ад. *Гурко*	—
270	— „	Полк. *Бальцъ* подполк. *барону Кридевнеру* (полевая записка)	160
271	— „	Г.-ад. *Гурко* Начальнику Штаба арміи	—
272	— „	Г.-м. *Паульовскій* г.-м. *Дандевилю* (полевая записка)	161
273	— „	Г.-м. *Наглювскій* командующему 2-ю гв. кав. дивизіею	162
274	— „	Г.-м. *Наглювскій* командиру 4-го ул. Харьковскаго полка (записка)	—
275	— „	Г.-м. *Наглювскій* полк. *Бальцу* (полевая записка)	—
276	— „	Полк. *Сухотинъ* г.-ад. *гр. Шувалову* (полевая записка)	163
277	— „	Командиръ 3-го эскадрона 8-го драг. Астраханскаго полка г.-ад. *гр. Шувалову* (полевая записка)	—
278	— „	Полк. *Ляпуновъ* полк. *Бальцу* (полевая записка)	164
279	— „	Полк. *Острогорадскій* полк. *Бунакову* (двѣ полевыя записки)	—
280	— „	Свиты Е. В. г.-м. *гр. де-Бальменъ* полк. *Бунакову* (полевая записка)	165
281	— „	Полк. *Бунаковъ* Свиты Е. В. г.-м. *гр. де-Бальмену* (полевая записка)	166
282	— „	Прапорщ. *Алымовъ* командующему л.-гв. Драгунскимъ полкомъ (полевая записка)	168
283	— „	Телеграмма Начальника Артиллеріи арміи г.-л. *Каталею*	—
284	— „	Командиръ IX арм. корпуса въ Штабъ арміи (полевая записка)	—
285	— „	Начальникъ штаба IX арм. корпуса начальнику 31-й пѣх. дивизіи (три полевыя записки)	169
286	— „	Начальникъ штаба IX арм. корпуса начальнику 5-й пѣх. дивизіи (полевая записка)	—
287	— „	Начальникъ штаба IX арм. корпуса подполк. *Залетину* (двѣ полевыя записки)	170
288	— „	Начальникъ штаба IX арм. корпуса г.-м. *Бонацевичу* (полевая записка)	—
289	— „	Начальникъ штаба IX арм. корпуса командующему Донскимъ каз. № 34 полкомъ (полевая записка)	171
290	— „	Начальникъ 5-й пѣх. дивизіи командиру IX арм. корпуса (двѣ полевыя записки)	—
291	— „	Телеграмма интенданта гвардейскаго корпуса Интенданту арміи	172
292	— „	Двѣ телеграммы интенданта гвардейскаго корпуса ротм. *Симонову*	—
293	7 декабря.	Телеграмма г.-ад. *Гурко* г.-ад. *Непокойчицкому*	—
294	— „	Телеграмма г.-ад. *Непокойчицкаго* г.-ад. *Гурко*	173
295	— „	Г.-м. *Дандевиль* г.-м. *Наглювскому* (полевая записка)	—
296	— „	Свиты Е. В. г.-м. *Ерокъ* г.-м. *Наглювскому* (полевая записка)	175
297	— „	Начальникъ 31-й пѣх. дивизіи г.-ад. *Гурко* (полевая записка)	176
298	— „	Полк. *Бунаковъ* г.-м. *Наглювскому* (полевая записка)	177
299	— „	Г.-м. *Наглювскій* въ штабъ 5-й пѣх. дивизіи	—

№ по порядку.	Число, мѣсяцъ и годъ.	Названіе документовъ.	Стр.
	1877 г.		
300	7 декабря.	Г.-ад. *Гурко* начальнику 4-й кав. дивизіи	178
301	— „	Г.-м. *Наловскій* начальнику 3-й гв. пѣх. дивизіи	—
302	— „	Г.-м. *Наловскій* полк. *Бальцу* (письмо)	—
303	— „	Г.-м. *Наловскій* г.-м. *Дандевилю* (полевая записка)	179
304	— „	Штабъ войскъ гвардіи и кавалеріи Западнаго отряда въ штабъ IX арм. корпуса	180
305	— „	Показаніе болгарина, снятое въ штабѣ отряда г.-ад. *Гурко*	—
306	— „	Командиръ 3-го эскадрона 8-го драг. Астраханскаго полка г.-ад. *гр. Шувалову* (двѣ полевыя записки)	—
307	— „	Командующій 11-мъ пѣх. Псковскимъ полкомъ г.-м. *Дандевилю* . .	181
308	— „	Командующій 4-мъ баталіономъ л.-гв. Московскаго полка г.-м. *Дандевилю* (полевая записка)	—
309	— „	Командиръ 4-го драг. Екатеринославскаго полка г.-м. *Дандевилю* (полевая записка)	182
310	— „	Г.-м. *Дандевиль* командующимъ 11-мъ пѣх. Псковскимъ и 12-мъ пѣх. Великолуцкимъ полками (полевая записка)	—
311	— „	Свиты Е. В. г.-м. *Эттеръ* командующему Врачешскимъ отрядомъ (записка)	—
312	— „	Начальникъ штаба 1-й гв. пѣх. дивизіи командиру 1-й бригады той же дивизіи (записка)	183
313	— „	Командиръ 19-го пѣх. Костромского полка начальнику Врацкаго отряда	—
314	— „	Донесеніе л.-гв. Уланскаго полка поруч. *барона Гудберга* о дѣйствіяхъ полуэскадрона того же полка въ окрестностяхъ д. Чурьякъ съ 4 по 7 декабря	184
315	— „	Начальникъ штаба 1-й гв. пѣх. дивизіи начальнику штаба 2-й гв. кав. дивизіи (полевая записка)	187
316	— „	Свиты Е. В. г.-м. *гр. де-Бальменъ* полк. *Бунакову* (письмо)	—
317	— „	Полк. *Острогорскій* полк. *Бунакову* (полевая записка)	188
318	— „	Полк. *Бунаковъ* г.-м. *Рауху* (полевая записка)	189
319	— „	Полк. *Бунаковъ* въ л.-гв. Драгунскій полкъ (полевая записка) . . .	—
320	— „	Начальникъ 31-й пѣх. дивизіи командиру IX арм. корпуса (полевая записка)	190
321	— „	Начальникъ 31-й пѣх. дивизіи командиру 122-го пѣх. Тамбовскаго полка	—
322	— „	Начальникъ 31-й пѣх. дивизіи командиру 2-й бригады той же дивизіи	—
323	— „	Начальникъ штаба 31-й пѣх. дивизіи кому—не обозначено (полевая записка)	191
324	— „	Начальникъ штаба IX арм. корпуса начальнику 5-й пѣх. дивизіи (полевая записка)	—
325	— „	Телеграмма помощника Интенданта арміи интенданту гвардейскаго корпуса.	192
326	— „	Телеграмма интенданта гвардейскаго корпуса ротм. *Симонову* . . .	—
327	— „	Телеграмма ротм. *Симонова* интенданту гвардейскаго корпуса . . .	—
328	8 декабря.	Телеграмма г.-ад. *Гурко* г.-ад. *Непокойчицкому*	193

№ по порядку.	Число, мѣсяцъ и годъ.	Названіе документовъ.	Стр.
	1877 г.		
329	8 декабря.	Телеграмма г.-м. *Нагловскаго* г.-ад. *Непокойчицкому*	193
330	— „	Телеграмма г.-ад. *Непокойчицкаго* г.-ад. *Гурко*	—
331	— „	Телеграмма начальника штаба 5-й пѣх. дивизіи г.-м. *Нагловскому*	194
332	— „	Г.-м. *Дандевиль* г.-м. *Нагловскому* (три полевыя записки)	—
333	— „	Г.-м. *Дандевиль* г.-ад. *Гурко* (полевая записка)	197
334	„	Свиты Е. В. г.-м. *Брокъ* г.-м. *Нагловскому* (полевая записка)	—
335	— „	Командиръ 10-го пѣх. Новоингерманландскаго полка г.-м. *Нагловскому* (полевая записка)	—
336	— „	Командиръ 4-го драг. Екатеринославскаго полка г.-м. *Нагловскому* (полевая записка)	198
337	— „	Начальникъ 31-й пѣх. дивизіи г.-ад. *Гурко* (полевая записка)	—
338	— „	Свиты Е. В. г.-м. *гр. де-Бальменъ* въ штабъ войскъ гвардіи и кавалеріи Западнаго отряда (записка)	199
339	— „	Командующій 3-ю гв. и грен. арт. бригадою кому—не обозначено (письмо)	—
340	— „	Командующій 4-ю кав. дивизіею г.-ад. *Гурко*	200
341	— „	Полк. *Бальцъ* въ штабъ войскъ гвардіи и кавалеріи Западнаго отряда (полевая записка)	—
342	— „	Г.-м. *Нагловскій* начальнику 5-й пѣх. дивизіи (записка)	—
343	— „	Г.-м. *Нагловскій* начальнику 31-й пѣх. дивизіи (полевая записка)	201
344	— „	Штабъ войскъ гвардіи и кавалеріи Западнаго отряда въ штабъ 1-й гв. пѣх. дивизіи	—
345	— „	Г.-м. *Нагловскій* г.-м. *Дандевилю* (три полевыя записки)	—
346	— „	Телеграмма помощника Начальника артиллеріи арміи начальнику артиллеріи гвардейскаго корпуса	203
347	— „	Командующій л.-гв. Финляндскимъ полкомъ г.-ад. *гр. Шувалову* (полевая записка)	—
348	— „	Командиръ 3-го эскадрона 8-го драг. Астраханскаго полка г.-ад. *гр. Шувалову* (двѣ полевыя записки)	204
349	— „	Г.-м. *Дандевиль* г.-ад. *гр. Шувалову* (полевая записка)	205
350	— „	Командующій 11-мъ пѣх. Псковскимъ полкомъ г.-м. *Дандевилю*	—
351	— „	Г.-м. *Дандевиль* командующимъ 11-мъ пѣх. Псковскимъ и 12-мъ пѣх. Великолуцкимъ полками (полевая записка)	206
352	— „	Старшій врачъ 12-го пѣх. Великолуцкаго полка командующему тѣмъ же полкомъ	—
353	— „	Л.-гв. Гусарскаго Его Величества полка шт.-ротм. *кн. Голицынъ* Свиты Е. В. г.-м. *Эттеру* (полевая записка)	207
354	— „	Выдержка изъ приказа по отряду г.-м. *Рауха*	—
355	— „	Полк. *Острогрдскій* полк. *Бунакову* (двѣ полевыя записки)	208
356	— „	Свиты Е. В. г.-м. *гр. де-Бальменъ* полк. *Бунакову* (полевая записка)	209
357	— „	Полк. *Бунаковъ* полк. *Острогрдскому* (двѣ полевыя записки)	—
358	— „	Телеграмма командующаго 3-ю гв. и грен. арт. бригадою командиру IX арм. корпуса	210
359	— „	Начальникъ штаба IX арм. корпуса начальнику 5-й пѣх. дивизіи (полевая записка)	—

№ по порядку.	Число, мѣсяцъ и годъ.	Названіе документовъ.	Стр.
	1877 г.		
360	8 декабря.	Маіоръ *Симичъ* начальнику штаба IX арм. корпуса (полевая записка)	210
361	— „	Начальникъ штаба 5-й пѣх. дивизіи начальнику штаба IX арм. корпуса (полевая записка)	211
362	— „	Подполк. *Залетинъ* начальнику штаба IX арм. корпуса (полевая записка)	—
363	— „	Начальникъ штаба 5-й пѣх. дивизіи командиру 1-й бригады 31-й пѣх. дивизіи (полевая записка)	212
364	— „	Завѣдывающій хозяйствомъ 122-го пѣх. Тамбовскаго полка начальнику 31-й пѣх. дивизіи	—
365	— „	Приказъ по войскамъ гвардіи и кавалеріи Западнаго отряда	—
366	— „	Телеграмма кап. *Симоновскаго* начальнику парковъ арміи	214
367	— „	Телеграмма интенданта гвардейскаго корпуса въ полевое интендантство	—
368	— „	Телеграмма интенданта гвардейскаго корпуса интенданту Западнаго отряда	—
369	— „	Телеграмма ротм. *Симонова* интенданту гвардейскаго корпуса	—
370	9 декабря.	Телеграмма Главнокомандующаго г.-ад. *Гурко*	215
371	— „	Телеграмма временнаго коменданта д. Радомирцы въ штабъ гвардейскаго корпуса	—
372	— „	Начальникъ 2-й сап. бригады въ Полевой Штабъ арміи	—
373	— „	Г.-ад. *Непокойчицкій* г.-м. *Наглovскому* (письмо)	—
374	— „	Полк. *Бильдъ* въ штабъ войскъ гвардіи и кавалеріи Западнаго отряда (полевая записка)	216
375	— „	Г.-м. *Дандевиль* г.-ад. *Гурко*	—
376	— „	Г.-м. *Дандевиль* г.-м. *Наглovскому* (двѣ полевыя записки)	223
377	— „	Свиты Е. В. г.-м. *Брокъ* г.-м. *Наглovскому* (полевая записка)	224
378	— „	Г.-м. *Наглovскій* командующему 2-ю гв. кав. дивизіею (полевая записка)	225
379	— „	Полк. *Бунаковъ* г.-м. *Наглovскому* (полевая записка)	—
380	— „	Свиты Е. В. г.-м *гр. де-Бальменъ* въ штабъ войскъ гвардіи и кавалеріи Западнаго отряда (записка)	226
381	— „	Начальникъ штаба IX арм. корпуса въ штабъ войскъ гвардіи и кавалеріи Западнаго отряда (полевая записка)	—
382	— „	Командиръ 2-й бригады 5-й пѣх. дивизіи въ штабъ войскъ гвардіи и кавалеріи Западнаго отряда	227
383	— „	Командиръ 16-й конной батареи г.-м. *Наглovскому*	—
384	— „	Полк. *Бушковъ* подполк. *барону Криденеру* (полевая записка)	228
385	— „	Показанія болгаръ, снятыя въ штабѣ отряда г.-ад. *Гурко*	—
386	— „	Г.-м. *Наглovскій* полк. *Бунакову* (полевая записка и предписаніе)	229
387	— „	Командиръ 4-го драг. Екатеринославскаго полка г.-м. *Наглovскому* (полевая записка)	230
388	— „	Командующій л.-г. Финляндскимъ полкомъ г.-ад. *гр. Шувалову* (полевая записка)	—
389	— „	Командиръ 3-го эскадрона 8-го драг. Астраханскаго полка г.-ад. *гр. Шувалову* (полевая записка)	—

№ по порядку.	Число, мѣсяцъ и годъ.	Названіе документовъ.	Стр.
	1877 г.		
390	9 декабря.	Старшій врачъ л.-гв. Финляндскаго полка г.-ад. *гр. Шувалову* (полевая записка)	231
391	— „	Полк. *Острогорадскій* полк. *Бунакову* (двѣ полевыя записки)	—
392	— „	Полк. *Бунаковъ* Свиты Е. В. г.-м. *гр. де-Бальмену* (полевая записка)	232
393	— „	Подполк. *Пузыревскій* командиру л.-гв. 4-го стр. Императорской Фамиліи баталіона (полевая записка)	233
394	— „	Командиръ л.-гв. 4-го стр. Императорской Фамиліи баталіона въ штабъ отряда г.-м. *Рауха* (записка)	—
395	— „	Командиръ 19-го пѣх. Костромского полка начальнику Врацкаго отряда	—
396	— „	Начальникъ штаба IX арм. корпуса начальнику 31-й пѣх. дивизіи (полевая записка	234
397	— „	Начальникъ штаба IX арм. корпуса командиру 1-й бригады 31-й пѣх. дивизіи (двѣ полевыя записки)	—
398	— „	Начальникъ штаба IX арм. корпуса командующему 1-ю бригадою 5-й пѣх. дивизіи (полевая записка).	235
399	— „	Начальникъ штаба IX арм. корпуса коменданту того же корпуса (полевая записка).	—
400	— „	Начальникъ штаба IX арм. корпуса и. д. начальника артиллеріи того же корпуса (полевая записка	236
401	— „	Телеграмма интенданта гвардейскаго корпуса Интенданту арміи	—
402	— „	Телеграмма интенданта гвардейскаго корпуса ротм. *Симонову*	—
403	— „	Телеграмма ротм. *Симонова* интенданту гвардейскаго корпуса	237
404	— „	Телеграмма и. д. интенданта IX арм. корпуса въ полевое интендантское управленіе	—
405	10 декабря.	Двѣ телеграммы Главнокомандующаго г.-ад. *Гурко*	—
406	— „	Двѣ телеграммы г.-ад. *Непокойчицкаго* г.-ад. *Гурко*.	238
407	— „	Телеграмма г.-ад. *Гурко* Главнокомандующему	—
408	— „	Телеграмма г.-м. *Нагловскаго* полевому медицинскому инспектору.	239
409	— „	Подполк. *Ставровскій* г.-м. *Нагловскому* (рапортъ и полевая записка)	—
410	— „	Полк. *Балцъ* въ штабъ войскъ гвардіи и кавалеріи Западнаго отряда (полевая записка)	243
411	— „	Командиръ л.-гв. Сапернаго баталіона кому-не обозначено (полевая записка).	244
412	— „	Свиты Е. В. г.-м. *Принцъ Александръ Ольденбургскій* г.-ад. *Гурко* (полевая записка).	—
413	— „	Командиръ 4-го драг. Екатеринославскаго полка г.-м. *Нагловскому* (полевая записка)	245
414	— „	Свиты Е. В. г.-м. *Брокъ* г.-м. *Нагловскому* (полевая записка)	—
415	— „	Свиты Е. В. г.-м. *гр. де-Бальменъ* въ штабъ войскъ гвардіи и кавалеріи Западнаго отряда (записка).	246
416	— „	Шт.-ротм. *Дебогинскій* кому—не обозначено (полевая записка).	—
417	— „	Г.-ад. *Гурко* командиру IX арм. корпуса (полевая записка)	247

№ по порядку-	Число, мѣсяцъ и годъ.	Названіе документовъ.	Стр.
	1877 г.		
418	10 декабря.	Показанія лазутчиковъ, перебѣжчика и плѣннаго турка, спятыя въ штабѣ отряда г.-ад. *Гурко*.	247
419	— „	Командующій л.-гв. Финляндскимъ полкомъ г.-ад. *гр. Шувалову* (полевая записка).	248
420	— „	Командиръ 3-го эскадрона 8-го драг. Астраханскаго полка г.-ад. *гр. Шувалову* (полевая записка).	249
421	— „	Выдержка изъ приказанія по 2-й гв. пѣх. дивизіи	—
422	— „	Прапорщ. *Жадовскій* командиру л.-гв. 4-го стр. Императорской Фамиліи баталіона	250
423	— „	Свиты Е. В г.-м. *гр. де-Бальменъ* въ штабъ 2-й гв. кав. дивизіи. .	251
424	— „	Полк. *Остроградскій* полк. *Бунакову* (полевая записка)	—
425	— „	Л.-гв. Конно-Гренадерскаго полка прапорщ. *Сипягинъ* въ штабъ 2-й гв. кав. дивизіи (полевая записка)	—
426	— „	Л.-гв. Гродненскаго гусарскаго полка полк. *Коссинскій* Свиты Е. В. г.-м. *гр. де-Бальмену*	253
427	— „	Командиръ 4-го улан. Харьковскаго полка Свиты Е. В. г.-м. *гр. де-Бальмену* (полевая записка)	254
428	— „	Поруч. *Лихардовъ* командующему л.-гв. Драгунскимъ полкомъ (полевая записка)	255
429	— „	Начальникъ штаба IX арм. корпуса коменданту корпуса (полевая записка).	—
430	— „	Начальникъ 31-й пѣх. дивизіи командиру IX арм. корпуса (полевая записка)	256
431	— „	Выдержка изъ приказа по отряду г.-м. *Богацевича*	—
432	— „	Приказъ по войскамъ гвардіи и кавалеріи Западнаго отряда	—
433	— „	Парольное приказаніе по войскамъ гвардіи и кавалеріи Западнаго отряда	259
434	— „	Три телеграммы помощника Интенданта арміи интенданту гвардейскаго корпуса	261
435	11 декабря.	Двѣ телеграммы Главнокомандующаго г.-ад. *Гурко*	—
436	— „	Г.-ад. *гр. Шуваловъ* г.-м. *Нагловскому* (полевая записка)	—
437	— „	Подполк. *Ставровскій* г.-ад. *Гурко* (двѣ полевыя записки)	262
438	— „	Свиты Е. В. г.-м. *Брокъ* г.-м. *Нагловскому* (полевая записка) . . .	—
439	— „	Начальникъ штаба 2-й гв. кав. дивизіи въ штабъ войскъ гвардіи и кавалеріи Западнаго отряда (два рапорта и полевая записка). .	263
440	— „	Командиръ IX арм. корпуса г.-ад. *Гурко* (полевая записка)	264
441	— „	Полк. *баронъ Каульбарсъ* г.-м. *Нагловскому* (полевая записка). . .	—
442	— „	Командиръ 4-го драг. Екатеринославскаго полка начальнику штаба войскъ гвардіи и кавалеріи Западнаго отряда (полевая записка).	265
443	— „	Командиръ 2-й бригады 5-й пѣх. дивизіи начальнику войскъ гвардіи и кавалеріи Западнаго отряда	—
444	— „	Комендантъ гвардейскаго корпуса начальнику штаба войскъ гвардіи и кавалеріи Западнаго отряда	266
445	— „	Свиты Е. В. г.-м. *Принцъ Александръ Ольденбургскій* г.-ад. *гр. Шувалову* (полевая записка)	—

№ по порядку.	Число, мѣсяцъ и годъ.	Названіе документовъ.	Стр.
	1877 г.		
446	11 декабря.	Полк. *баронъ Каульбарсъ* полк. *Гальцу* (письмо)	266
447	— „	Командиръ 3-го эскадрона 8-го драг. Астраханскаго полка г.-ад. *гр. Шувалову* (полевая записка)	267
448	— „	Л.-гв. Московскаго полка подпоруч. *Симинъ* командиру того же полка (полевая записка)	—
449	— „	Выдержка изъ приказанія по 2-й гв. пѣх. дивизіи	268
450	— „	Г.-ад. *гр. Шуваловъ* Свиты Е. В. г.-м. *Принцу Александру Ольденбургскому* (двѣ полевыя записки)	—
451	— „	Г.-м. *Раухъ* Свиты Е. В. г.-м. *Принцу Александру Ольденбургскому* (полевая записка)	—
452	— „	Командиръ 4-го драг. Екатеринославскаго полка Свиты Е. В. г.-м. *Принцу Александру Ольденбургскому* (полевая записка)	269
453	— „	Командиръ 4-го драг. Екатеринославскаго полка полк. *барону Каульбарсу* (полевая записка)	—
454	— „	Приказъ по отряду Свиты Е. В. г.-м. *Принца Александра Ольденбургскаго*	—
455	— „	Подполк. *Ставровскій* адъютанту л.-гв. Сапернаго баталіона (полевая записка)	270
456	— „	Командующій 11-мъ пѣх. Псковскимъ полкомъ командиру 12-го пѣх. Великолуцкаго полка	—
457	— „	Подполк. *Ставровскій* кому — не обозначено (полевая записка)	—
458	— „	Полк. *Остроградскій* полк. *Бунакову* (полевая записка)	271
459	— „	Ротм. *Беклемишевъ* командиру IX арм. корпуса (полевая записка)	—
460	— „	Начальникъ штаба IX арм. корпуса командующему 1-ю бригадою 5-й пѣх. дивизіи (двѣ полевыя записки)	—
461	— „	Командиръ IX арм. корпуса командующему 1-ю бригадою 5-й пѣх. дивизіи (полевая записка)	272
462	— „	Начальникъ штаба IX арм. корпуса командиру 1-й бригады 31-й пѣх. дивизіи (полевая записка)	—
463	— „	Командующій 1-ю бригадою 5-й пѣх. дивизіи начальнику штаба IX арм. корпуса (полевая записка)	—
464	— „	Командиръ 20-го пѣх. Галицкаго полка командиру 2-й бригады 5-й пѣх. дивизіи (два рапорта)	273
465	— „	Приказъ по войскамъ гвардіи и кавалеріи Западнаго отряда	—
466	— „	Выдержка изъ парольнаго приказанія по войскамъ гвардіи и кавалеріи Западнаго отряда	274
467	— „	Диспозиція по войскамъ гвардіи и кавалеріи Западнаго отряда	—
468	— „	Телеграмма коменданта IX арм. корпуса начальнику штаба того же корпуса	279
469	— „	Телеграмма врача гвардейскаго корпуса *Энкіофа* медицинскому инспектору арміи	—
470	— „	Полк. *Сухотинъ* врачу гвардейскаго корпуса (полевая записка)	—
471	— „	Телеграмма интенданта гвардейскаго корпуса Интенданту арміи	—
472	12 декабря.	Телеграмма Главнокомандующаго г.-ад. *Гурко*	280
473	— „	Телеграмма г.-ад. *Гурко* Главнокомандующему	—

№ по порядку.	Число, мѣсяцъ и годъ.	Названіе документовъ.	Стр.
	1907 г.		
474	12 декабря.	Телеграмма г.-ад. *Гурко* г.-л. *Картову*	280
475	— „	Подполк. *Ставровскій* г.-м. *Наумовскому* (полевая записка)	281
476	— „	Подполк. *Ставровскій* г.-ад. *Гурко* (полевая записка)	282
477	— „	Г.-м. *Давдевиль* г.-м. *Наумовскому* (полевая записка)	283
478	— „	Свиты Е. В. г.-м. *Урокъ* г.-м. *Наумовскому* (полевая записка) . . .	284
479	— „	Г.-м. *Наумовскій* г.-м. *Давдевилю* (двѣ полевыя записки).	285
480	— „	Г.-м. *Наумовскій* начальнику 4-й кав. дивизіи	286
481	— „	Г.-м. *Наумовскій* полк. *Бунакову* (полевая записка)	—
482	— „	Командиръ 3-го эскадрона 8-го драг. Астраханскаго полка г.-ад. *гр. Шувалову* (двѣ полевыя записки)	—
483	— „	Выдержка изъ приказанія по 2-й гв. пѣх. дивизіи	288
484	— „	Командиръ 4-го драг. Екатеринославскаго полка начальнику штаба лѣваго фланга (двѣ полевыя записки)	—
485	— „	Командиръ 4-го драг. Екатеринославскаго полка начальнику лѣваго фланга (полевая записка)	289
486	— „	Командиръ 1-го баталіона л.-гв. Семеновскаго полка командиру того же полка	—
487	— „	Приказъ по авангарду.	290
488	— „	Приказаніе по авангарду	—
489	— „	Начальникъ 31-й пѣх. дивизіи командиру IX арм. корпуса (полевая записка)	292
490	— „	Начальникъ 31-й пѣх дивизіи начальнику штаба IX арм. корпуса (полевая записка)	—
491	— „	И. д. начальника артиллеріи IX арм. корпуса начальнику штаба того же корпуса (полевая записка)	—
492	— „	Командиръ IX арм. корпуса начальнику 31-й пѣх. дивизіи (полевая записка).	293
493	— „	Начальникъ штаба IX арм. корпуса начальнику 31-й пѣх. дивизіи полевая записка)	—
494	— „	Начальникъ штаба IX арм. корпуса и. д. начальника артиллеріи того же корпуса (полевая записка)	—
495	— „	Командиръ 17-го пѣх. Архангелогородскаго полка въ штабъ 5-й пѣх. дивизіи (полевая записка)	294
496	— „	Полк. *Бунаковъ* полк. *Остроградскому* (полевая записка)	—
497	— „	Полк. *Остроградскій* полк. *Бунакову* (двѣ полевыя записки). . . .	—
498	— „	Л.-гв. Конно-Гренадерскаго полка прапорщ. *Сипягинъ* въ штабъ 2-й гв. кав. дивизіи	295
499	— „	Телеграмма *Александрова* полк. *Бунакову*.	296
500	— „	Полк. *Бунаковъ* Свиты Е. В. г.-м. *Эттеру* (полевая записка) . . .	—
501	— „	Командиръ л. гв. Уланскаго полка въ штабъ 2-й гв. кав. дивизіи . .	—
502	— „	Свиты Е. В. г.-м. *Клотъ* начальнику 31-й пѣх. дивизіи (полевая записка).	297
503	— „	Диспозиція по 2-й гв. кав. дивизіи.	—
504	— „	Приказъ и нарольное приказаніе по 2-й гв. кав. дивизіи	298

№ по порядку.	Число, мѣсяцъ и годъ.	Названіе документовъ.	Стр.
	1877 г.		
505	12 декабря.	Приказъ по войскамъ гвардіи и кавалеріи Западнаго отряда	299
506	— „	Двѣ телеграммы Интенданта арміи г.-ад. *Гурко*	300
507	— „	Телеграмма Интенданта арміи интенданту гвардейскаго корпуса. . . .	—
508	13 декабря.	Телеграмма г.-ад. *Непокойчицкаго* г.-ад. *Гурко*.	—
509	— „	Телеграмма инспектора госпиталей арміи г.-м. *Наловскому*	301
510	— „	Три телеграммы г.-ад. *Гурко* Главнокомандующему	—
511	— „	Телеграмма г.-м. *Наловскаго* г.-ад. *Непокойчицкому*	—
512	— „	Подполк. *Ставровскій* г.-м. *Наловскому* (полевая записка)	302
513	— „	Г.-л. *Вельяминовъ* г.-ад. *Гурко* (полевая записка)	—
514	— „	Л.-гв. Уланскаго Его Величества полка шт.-ротм. *Сухомлиновъ* г.-м. *Наловскому* (полевая записка).	303
515	— „	Шт.-кап. N г.-м. *Рауху* (полевая записка)	—
516	— „	Г.-м. *Дандевиль* Свиты Е. В. г.-м. *Принцу Александру Ольденбургскому* (полевая записка)	—
517	— „	Командиръ 4-го драг. Екатеринославскаго полка г.-м. *Краснову* (полевая записка).	304
518	— „	Командующій 12-мъ пѣх. Великолуцкимъ полкомъ кому—не обозначено (полевая записка)	—
519	— „	Г.-м. *Красновъ* г.-м. *Дандевилю* (полевая записка)	—
520	— „	Командиръ Донской каз. № 19 батареи г.-м. *Дандевилю* (полевая записка).	—
521	— „	Командиръ IX арм. корпуса Свиты Е. В. г.-м. *Принцу Александру Ольденбургскому* (полевая записка)	305
522	— „	4-й батареи л.-гв. 1-й арт. бригады прапорщ. *Смагинъ* кому—не обозначено (полевая записка).	—
523	— „	Полк. N полк. *Балину* (полевая записка)	—
524	— „	Л.-гв. Егерскаго полка подпоруч. *Лебединскій* въ штабъ отряда Свиты Е. В. г.-м. *Принца Александра Ольденбургскаго* (полевая записка).	306
525	— „	Подполк. *Залетинъ* начальнику штаба IX арм. корпуса (полевая записка)	—
526	— „	Командующій 5-ю пѣх. дивизіею командиру IX арм. корпуса (полевая записка)	—
527	— „	Штабъ IX арм. корпуса подполк. *Залетину* (полевая записка) . . .	308
528	— „	Штабъ IX арм. корпуса маіору *Синицыну* (полевая записка) . . .	—
529	— „	Штабъ IX арм. корпуса командующему 5-ю пѣх. дивизіею (полевая записка).	—
530	— „	Начальникъ штаба IX арм. корпуса командующему 5-ю пѣх. дивизіею (полевая записка)	—
531	— „	Командиръ IX арм. корпуса командующему 5-ю пѣх. дивизіею (полевая записка)	309
532	— „	Командиръ IX арм. корпуса г.-ад. *гр. Шувалову* (полевая записка) .	310
533	— „	Г.-л. *Вельяминовъ* Свиты Е. В. г.-м. *Клоту* (полевая записка) . . .	—
534	— „	Полк. *Остроградскій* полк. *Бунакову* (полевая записка)	—
535	— „	Полк. *Бунаковъ* Свиты Е. В. г.-м. *Эттеру* (полевая записка) . . .	311

№ по порядку.	Число, мѣсяцъ и годъ.	Названіе документовъ.	Стр.
	1877 г.		
536	13 декабря.	Телеграмма начальника 2-го отдѣленія 2-го полевого инженернаго парка начальнику штаба 3-й гв. пѣх. дивизіи	311
537	— „	Телеграмма помощника Интенданта арміи интенданту гвардейскаго корпуса	—
538	— „	Телеграмма помощника Интенданта арміи и. д. интенданта IX арм. корпуса	312
539	14 декабря.	Двѣ телеграммы г.-ад. *Непокойчицкаго* г.-ад. *Гурко*	—
540	— „	Телеграмма Интенданта арміи г.-ад. *Гурко*.	—
541	— „	Г.-м. *Нагловскій* г.-ад. *гр. Шувалову* (двѣ полевыя записки) . . .	313
542	— „	Г.-м. *Нагловскій* командиру IX арм. корпуса (полевая записка) . .	—
543	— „	Командиръ IX арм. корпуса г.-м. *Нагловскому* (полевая записка) .	314
544	— „	Командующій 5-ю пѣх. дивизіею командиру IX арм. корпуса (полевая записка)	—
545	— „	Командующій 5-ю пѣх. дивизіею начальнику штаба IX арм. корпуса (полевая записка).	315
546	— „	Начальникъ штаба 1-й гв. пѣх. дивизіи командиру IX арм. корпуса (двѣ полевыя записки)	—
547	— „	Старшій адъютантъ штаба IX арм. корпуса начальнику штаба того же корпуса (полевая записка)	316
548	— „	Свиты Е. В. г.-м *Принцъ Александръ Ольденбургскій* кому—не обозначено (полевая записка)	—
549	— „	Начальникъ штаба IX арм. корпуса командующему 5-ю пѣх. дивизіею (полевая записка)	317
550	— „	Начальникъ штаба IX арм. корпуса командиру 123-го пѣх. Козловскаго полка (полевая записка)	—
551	— „	Командующій л.-гв. Финляндскимъ полкомъ Свиты Е. В. г.-м. *Эттеру* (полевая записка).	—
552	— „	Полк. *Бальцъ* Свиты Е. В. г.-м. *Эттеру* (полевая записка)	318
553	— „	Свиты Е. В. г.-м. *Эттеръ* г.-ад. *гр. Шувалову* (двѣ полевыя записки)	—
554	— „	Г.-л. *Вельяминовъ* Свиты Е. В. г.-м. *Клоту* (полевая записка) . . .	319
555	— „	Свиты Е. В. г.-м. *гр. де-Бальменъ* начальнику штаба 2-й гв. кав. дивизіи (полевая записка)	320
556	— „	Начальникъ штаба 2-й гв. кав. дивизіи командиру 3-й бригады той же дивизіи (полевая записка).	—
557	— „	Начальникъ штаба 2-й гв. кав. дивизіи командующему л.-гв. 2-ю арт. бригадою (полевая записка)	—
558	— „	Командующій 5-ю пѣх. дивизіею командиру 3-й бригады 2-й гв. кав. дивизіи	321
559	— „	Командиръ 2-й бригады 5-й пѣх. дивизіи г.-ад *Гурко*	—
560	— „	Командиръ 19-го пѣх. Костромского полка начальнику штаба 5-й пѣх. дивизіи (полевая записка)	322
561	— „	Г.-м. *Дандевиль* Свиты Е. В. г.-м. *Принцу Александру Ольденбургскому* (полевая записка	323
562	— „	Командиръ 2-й батареи л.-гв. 1-й арт. бригады Свиты Е. В. г.-м. *Принцу Александру Ольденбургскому* (полевая записка).	—

№ по порядку.	Число, мѣсяцъ и годъ.	Названіе документовъ.	Стр.
	1877 г.		
563	14 декабря.	Командующій 4-мъ баталіономъ л.-гв. Московскаго полка Свиты Е. В. г.-м. *Принцу Александру Ольденбургскому* (полевая записка)	321
564	— „	Комендантъ г. Эрзерума Свиты Е. В. г.-м. *Принцу Александру Ольденбургскому*	—
565	— „	Приказаніе по отряду г.-м. *Дандевиля*	—
566	— „	Г.-м. *Дандевиль* г.-м. *Краснову* (полевая записка)	325
567	— „	Командиръ 4-го драг. Екатеринославскаго полка г.-м. *Краснову* (полевая записка)	
568	— „	Командиръ Донской каз. № 19 батареи г.-м. *Краснову* (полевая записка)	—
569	— „	Телеграмма командира 3-го военно-телеграфнаго парка г.-м. *Штало*	—
570	— „	Телеграмма интенданта гвардейскаго корпуса интенданту Западнаго отряда	326
571	— „	Двѣ телеграммы интенданта гвардейскаго корпуса Интенданту арміи	—
572	— „	Телеграмма ротм. *Симонова* интенданту гвардейскаго корпуса	—
573	— „	Телеграмма интенданта Западнаго отряда интенданту гвардейскаго корпуса	327
574	15 декабря.	Телеграмма Главнокомандующаго г.-ад. *Гурко*	—
575	— „	Телеграмма фл.-ад. полк. *Чингисхана* начальнику телеграфной станціи Осиковица	—
576	— „	Телеграмма начальника телеграфной станціи Осиковица полк. *Чингисхану*	—
577	— „	Телеграмма командира 3-го военно-телеграфн. парка г.-м. *Наловскому*	328
578	— „	Полк. *Бальцъ* г.-м. *Наловскому* двѣ полевыя записки)	—
579	— „	Г.-м. *Наловскій* командиру IX арм. корпуса (двѣ полевыя записки)	—
580	— „	Г.-м. *Наловскій* начальнику штаба IX арм. корпуса (полевая записка)	329
581	— „	Г.-м *Наловскій* командующему 5-ю пѣх. дивизіею (полевая записка)	—
582	— „	Полк. *Сухотинъ* г.-л. *Каталею* (полевая записка)	330
583	— „	Полк. *Сухотинъ* полк. *Тарасову* (полевая записка)	—
584	— „	Подполк. *Ставровскій* г.-ад. *Гурко* (двѣ полевыя записки)	
585	— „	Г.-м. *Раухъ* г.-ад. *Гурко* (полевая записка)	331
586	— „	Полк. *Сухотинъ* г.-ад. *Гурко* (три полевыя записки)	—
587	— „	Полк. *Сухотинъ* г.-м. *Наловскому* (полевая записка)	332
588	— „	Г.-л. *Вельяминовъ* г.-ад. *Гурко* (полевая записка)	333
589	— „	Г.-м. *Наловскій* г.-ад. *гр. Шувалову* (двѣ полевыя записки)	—
590	— „	Г.-ад. *гр. Шуваловъ* г.-м. *Наловскому* (полевая записка)	334
591	— „	Начальникъ штаба IX арм. корпуса г.-м. *Наловскому* (полевая записка)	—
592	— „	Начальникъ штаба 2-й гв. кав. дивизіи г.-м. *Наловскому* (полевая записка и письмо)	335
593	— „	Г.-м. *Раухъ* кому—не обозначено (полевая записка)	336

№ по порядку.	Число, мѣсяцъ и годъ.	Названіе документовъ.	Стр.
	1877 г		
594	15 декабря.	Полк. *Васмундъ* г.-м. *Рауху* (полевая записка)	336
595	— „	Г.-ад. *гр. Шуваловъ* командиру IX арм. корпуса (полевая записка)	—
596	— „	Полк. *баронъ Каульбарсъ* начальнику штаба IX арм. корпуса (три полевыя записки)	337
597	— „	Командующій 123-мъ пѣх. Козловскимъ полкомъ начальнику штаба IX арм. корпуса (полевая записка)	338
598	— „	Командующій 5-ю пѣх. дивизіею командиру IX арм. корпуса (полевая записка)	—
599	— „	Шт.-кап. *Ясенскій* начальнику штаба IX арм. корпуса (записка)	339
600	— „	Начальникъ штаба IX арм. корпуса г.-ад. *гр. Шувалову* (полевая записка)	—
601	— „	Начальникъ штаба IX арм. корпуса командующему 5-ю пѣх. дивизіею (три полевыя записки)	340
602	— „	Начальникъ штаба IX арм. корпуса командующему Донскимъ каз. № 34 полкомъ (полевая записка)	341
603	— „	Командующій 5-ю пѣх. дивизіею командующему 18-мъ пѣх. Вологодскимъ полкомъ (полевая записка)	—
604	— „	Полк. *Остроградскій* командиру 3-й бригады 2-й гв. кав. дивизіи (полевая записка)	—
605	— „	Командующій л.-гв. Финляндскимъ полкомъ Свиты Е. В. г.-м. *Эттеру* (полевая записка)	342
606	— „	Г.-м. *Дандевиль* Свиты Е. В. *Принцу Александру Ольденбургскому* (три полевыя записки)	—
607	— „	Командиръ 4-й батареи л.-гв. 1-й арт. бригады въ штабъ отряда Свиты Е. В. г.-м. *Принца Александра Ольденбургскаго* (записка)	343
608	— „	Поруч. *баронъ Кене* полк. *Каульбарсу* (полевая записка)	344
609	— „	Кап. *Бирперъ* г.-л. *Вельяминову* (полевая записка)	—
610	— „	Командиръ 2-й батареи гв. конно-арт. бригады полк. *Бунакову* (письмо)	345
611	— „	Полк. *Бунаковъ* полк. *Доманевскому* (полевая записка)	—
612	— „	Полк. *Бунаковъ* командиру 5-й батареи гв. конно-арт. бригады (полевая записка)	—
613	— „	Свиты Е. В. г.-м. *Клотъ* г.-л. *Вельяминову* (двѣ полевыя записки)	346
614	— „	Полк. *Бунаковъ* командиру 2-й батареи гв. конно-арт. бригады (полевая записка)	347
615	— „	Командующій 2-ю гв. кав. дивизіею командующему л.-гв. 2-ю арт. бригадою (полевая записка)	—
616	— „	Полк. *Бунаковъ* коменданту с. Правецъ полк. *Шевичу* (полевая записка)	—
617	— „	Полк. *Бунаковъ* г.-л. *Вельяминову* (полевая записка)	348
618	— „	Г.-л. *Вельяминовъ* Свиты Е. В. г.-м. *Клоту* (полевая записка)	349
619	— „	Полк. *Бунаковъ* въ полки л.-гв. Конно-Гренадерскій, Уланскій, Драгунскій и Гусарскій Его Величества (полевая записка)	—
620	— „	Полк. *Бунаковъ* коменданту д. Врачешъ (полевая записка)	—
621	— „	Кап. *Гротенфельдъ* полк. *Ковалевскому* (полевая записка)	350

№ по порядку.	Число, мѣсяцъ и годъ.	Названіе документовъ.	Стр.
	1877 г.		
622	15 декабря.	Командующій Донскимъ каз. № 34 полкомъ командиру 20-го нѣх. Галицкаго полка	350
623	— „	Командиръ 124-го нѣх. Воронежскаго полка кому не обозначено (полевая записка)	351
624	— „	Свиты Е. В. г.-м. *Брюкъ* г.-м. *Дандевилю* (полевая записка)	—
625	— „	Двѣ телеграммы интенданта гвардейскаго корпуса ротм. *Симонову* .	352
626	— „	Телеграмма интенданта гвардейскаго корпуса интенданту Западнаго отряда	—
627	— „	Телеграмма ротм. *Симонова* интенданту гвардейскаго корпуса . . .	—

1. Три телеграммы г.-ад. Гурко Главнокомандующему, 29 ноября 1877 г., изъ Осиковицы въ Боготъ.

(Воен.-Учен. Арх., отд. II, д. № 4927, стр. 99—103).

1) Отъ 12 ч. 25 м. пополуночи. Только что получилъ депешу о выходѣ *Османа* изъ Плевны. Прошу увѣдомить о направленіи атаки: на 2-ю или на 3-ю дивизію или на обѣ вмѣстѣ? Какъ идетъ бой? Есть ли вѣроятность прорыва или нѣтъ, нужно ли выслать кавалерію и въ какомъ направленіи? Есть ли опасность Радомирцамъ? Могу немедленно выслать Кавказскую бригаду и одну легкую гвардейскую бригаду съ двумя конными батареями. Если есть вѣроятность прорыва, я долженъ буду двинуться ему на встрѣчу, но въ этомъ случаѣ долженъ буду очистить позицію къ западу отъ шоссе, на что потребуется не менѣе двухъ сутокъ, поэтому знать объ этомъ мнѣ необходимо немедленно. До полученія увѣдомленія, во избѣжаніе суеты, никакихъ распоряженій о движеніи отрядовъ не дѣлаю.

На случай прорыва одиночныхъ людей и порчи ими телеграфа прошу всѣ распоряженія (посылать. *Ред.*), кромѣ телеграфа, еще по постамъ съ нарочнымъ. Г.-ад. *Гурко.*

2) Отъ 12 ч. 25 м. пополуночи. По донесеніямъ изъ Врацы, въ Берковицѣ все по старому, увеличенія войскъ нѣтъ никакого. Въ Араба-канакѣ войска турецкія увеличились, такъ какъ на-дняхъ прибыло нѣсколько баталіоновъ съ 6 орудіями изъ Босніи. Въ Лютиковѣ (Лютаково. *Ред.*) увеличеніе турецкихъ войскъ небольшое. Въ Златицѣ турецкія войска на-дняхъ увеличились. Укрѣпленія позицій у Араба-канака, Лютикова и Златицы увеличиваются. *Мемет-Али* уѣхалъ на-дняхъ въ Софію. Г.-ад. *Гурко.*

3) Отъ 5 ч. 15 м. пополудни. Только что получилъ депешу отъ ген. *Ганецкаго*, извѣщающую меня, что *Османъ-паша* послѣ отчаянной атаки гренадеръ отброшенъ въ Плевну и сдался въ плѣнъ со всею арміею [1]).

[1]) Телеграмма эта отправлена ген. *Ганецкимъ* въ 6 ч. 40 м. утра 29 ноября изъ Горнаго Дубняка въ отвѣтъ на нижеслѣдующую телеграмму г.-ад. *Гурко*, отправленную изъ Осиковицы въ 12 ч. 25 м. ночи съ 28 на 29 ноября: „Только что получилъ депешу о выходѣ *Османа* изъ Плевны. Прошу увѣдомить: какъ идетъ атака? Есть ли вѣроятность прорыва? Прошу увѣдомить о направленіи атаки". (Воен.-Учен. Арх., отд. II, д. № 5318, стр. 376). *Ред.*

Поздравляю Ваше Императорское Высочество отъ имени войскъ ввѣреннаго мнѣ отряда со столь блестящимъ и радостнымъ успѣхомъ. Благодаримъ Бога, покрывшаго васъ и предводимыя Вашимъ Высочествомъ войска новою славою.

Прошу Ваше Высочество повергнуть къ стопамъ Его Величества поздравленіе ввѣренныхъ мнѣ войскъ съ этимъ великимъ и радостнымъ событіемъ. Ликованіе и восторгъ въ моемъ отрядѣ всеобщіе. Ура!

Благоволите, Ваше Императорское Высочество, немедленно увѣдомить меня о послѣдующихъ планахъ. Пришлете ли мнѣ 3-ю гв. дивизію или она получитъ другое назначеніе?

Во Врачешѣ около 25 тыс. пудовъ пшеничной муки. Устраиваю въ Орханіе хлѣбопеченіе въ широкихъ размѣрахъ. Запасы во Врацѣ еще не истощились [1]). Г.-ад. *Гурко.*

2. Г.-м. Дандевиль г.-м. Нагловскому (двѣ полевыя записки), 29 ноября 1877 г.

(Воен.-Учен. Арх., отд. II, д. № 5065, стр. 103, 105 и 106).

1) Отъ 8 ч. утра. Стрѣльба изъ артиллерійскихъ орудій дала бы болѣе результатовъ, если бы въ распоряженіи нашемъ была точная съемка позиціи, занимаемыхъ нашими войсками и непріятельскими. Въ виду этого прошу васъ прислать мнѣ съемку кап. *Замочникова* или копію съ нея. Прошу также васъ выслать намъ прозрачной бумаги для снятія копій со съемокъ, сдѣланныхъ въ моемъ штабѣ. Означенныя копіи я разошлю по полкамъ и одну изъ нихъ представлю вашему превосходительству вмѣстѣ съ приказаніемъ, отданнымъ мною вчерашняго (28 ноября [2]) числа о занятіи войсками позиціи на случай тревоги.

Прошу ваше превосходительство сообщить начальнику отряда, что вчера два сапера 2-й роты л.-гв. Сапернаго баталіона въ 12 ч. пропали безъ вѣсти. Оба они вѣроисповѣданія магометанскаго, что заставляетъ предполагать, что они бѣжали къ туркамъ. Такъ какъ такое событіе можетъ повлечь за собою атаку непріятеля на мой ослабленный лѣвый флангъ, то я прошу доложить начальнику отряда: не разрѣшитъ ли онъ оставить на нѣкоторое время баталіонъ л.-гв. Семеновскаго полка, оканчивающій въ настоящее время редутъ, поставленный близъ оставленной турецкой батареи?

Съемка *Замочникова* необходима для болѣе точнаго плана позицій, который долженъ быть приложенъ къ реляціи или дневнику съ 18 ноября, теперь составляемому.

Распоряженія по продовольственной части сдѣланы. На 2—3 дня есть что ѣсть.

Прилагаю расходъ двухъ казачьихъ сотенъ, который забылъ приложить къ донесенію утромъ вчера. Подписалъ: г.-м. *Дандевиль.*

---

[1]) Телеграмма эта отправлена изъ штаба отряда въ 11 ч. утра 29 ноября. *Ред.*

[2]) Въ дѣйствительности приказаніе это помѣчено 29 ноября (см. документъ № 24 настоящаго выпуска „Сборника матеріаловъ"). *Ред.*

Расходъ на службу казаковъ двухъ сотенъ, состоящихъ въ отрядѣ г.-м. Дандевиля.

Состоитъ на лицо: въ 6-й сотнѣ 21-го полка—урядниковъ 6, трубачей 2, казаковъ 50, изъ нихъ у 8 чел. больныя лошади; въ 3-й сотнѣ 26-го полка—урядниковъ 7, трубачей 2, казаковъ 46, изъ нихъ у 5 чел. больныя лошади. Итого на лицо: урядниковъ 13, трубачей 4, казаковъ 83.

Ежедневный нарядъ: на передовыхъ постахъ—5 урядниковъ и 24 казака, въ разъѣздахъ—3 урядника и 12 казаковъ и на почтовомъ посту—1 урядникъ и 5 казаковъ. Всего въ нарядѣ 9 урядниковъ и 41 казакъ.

Для наряда послѣдующаго дня остается 4 урядника и 42 казака. По возвращеніи казаковъ, занимавшихъ передовые посты, 20 чел. высылаются за подвозкою сѣна и овса для дивизіона, а остальнымъ 21 дается отдыхъ. Подписалъ: подполк. *Штакельбергъ*.

2) Отъ 12 ч. 30 м. дня, № 92. Съ разсѣяніемъ тумана турки начали стрѣлять залпами по работамъ *кн. Аргутинскаго* на позиціи Псковскаго полка. У Семеновцевъ одинъ убитъ, 6 ранено. *Герингъ* отвѣчалъ. 5-я батарея поддержала. Огонь турки обратили на нее; взорвали одинъ погребокъ съ порохомъ (доказываетъ исправность работъ саперъ; вчера еще показывалъ одинъ погребокъ открытый съ боку). Одному артиллеристу переломило бревномъ ногу. Морозъ ночью большой. Одинъ рядовой Великолуцкаго полка найденъ утромъ въ траншеѣ окоченѣвшимъ. На перевязочномъ пунктѣ умеръ.

Здѣсь необходимы теплыя одѣяла, сукно, что нибудь изъ найденнаго во Врачешѣ для портянокъ теплыхъ, для починки изношеннаго платья, кожъ для починки обуви.

Измайловцы сегодня послали 105 больныхъ или просто слабыхъ. Полкъ вообще слабый.

Поднять, если что найдется во Врачешѣ, нечѣмъ. Артиллерійскія лошади и казачьи возятъ ячмень и сѣно.

6 ч. вечера [1]). Объѣхалъ позицію, поздравляя со взятіемъ Плевны. Восторгъ неподдѣльный. На батареѣ № 5 повреждены два орудія. Одно въ мушку. Два артиллериста убиты. Въ 11-мъ полку двое ранено. Контуженъ въ руку артиллерійскій кап. *Страховъ*. Турки сильно укрѣпляютъ редуты на склонѣ Шиндарника, по дорогѣ изъ главнаго къ Араба-канаку. Подписалъ: г.-м. *Дандевиль*.

---

3. Свиты Е. В. г.-м. Брокъ г.-ад. Гурко (полевая записка), 29 ноября 1877 г. 8 ч. 30 м. вечера, Златицкій перевалъ.

(Воен.-Учен. Арх., отд. II, д. № 5066, стр. 58).

Только что окончилъ объѣздъ части позиціи, а также мѣстности впереди позиціи за Балканами, линію между д.д. Челопецъ и Клисикіой (Клиса. *Ред.)*.

[1]) Хотя записка и помѣчена 12 ч. 30 м. дня, но вѣроятно она отправлена была только вечеромъ. *Ред.*

Вообще нашелъ позицію растянутой, но сократить ее невозможно въ виду занятія Челопеца и Клисикіоя и, главное, держать крѣпко въ рукахъ главное ущелье. Съ прибытіемъ части изъ Тетевенскаго отряда можно будетъ занять тѣ пункты, которые въ настоящее время или вовсе не заняты, или по необходимости заняты крайне слабо.

Сухари для отряда долженъ былъ доставить завтра, 30 ноября, приходящій на смѣну дивизіонъ казаковъ Кавказской казачьей бригады, но по случаю неожиданнаго движенія оной къ Плевнѣ это не можетъ быть исполнено, вотъ почему я позволилъ себѣ дать предписаніе именемъ вашего превосходительства завѣдывающему интендантскимъ транспортомъ о немедленномъ доставленіи сухарей на лошадяхъ транспорта. Вмѣстѣ съ тѣмъ, съ уходомъ Кавказской бригады ввѣренный мнѣ отрядъ становится слабѣе на двѣ сотни казаковъ.

Турки удлиняютъ свой фронтъ многочисленными и сильными укрѣпленіями отъ Златицы по склону Малыхъ Балканъ по направленію къ Софіи. Пока еще не разъяснилось: дѣлаютъ ли они это съ цѣлью перейти изъ Златицы къ Софіи, или же для защиты дороги, ведущей отъ шоссе въ Татаръ-Базарджикъ.

Сегодня въ 3 ч. дня они приближались къ д. Клисикіой, но послѣ двухъ посланныхъ выстрѣловъ изъ орудія и ружейныхъ они отступили въ Златицу.

Сегодня на перевалѣ было отъ 7 до 10° мороза. Подписалъ: Свиты Е. В. г.-м. *Брокъ*.

---

4 Командиръ 10-го пѣх. Новоингерманландскаго полка г.-м. Нагловскому (полевая записка), 29 ноября 1877 г., 1 ч. 30 м. пополудни, г. Этрополь.

(Воен.-Учен. Арх., отд. II, д. № 5066, стр. 57).

Прибывъ вчерашняго числа въ Этрополь съ ввѣреннымъ мнѣ отрядомъ (6 ротъ и сотня казаковъ), я увѣдомилъ о томъ немедленно ваше превосходительство. Не получая до сихъ поръ приказаній относительно дальнѣйшаго назначенія, я, въ виду того, что мое донесеніе могло не дойти, вторично доношу о своемъ прибытіи.

Прошу разрѣшенія послать сотню моего отряда для доставки сухарей л.-гв. Гренадерскому полку, такъ какъ бригада ген. *Черевина* выступила сегодня утромъ. Подписалъ: полк *гр. Комаровскій*.

---

5. Командиръ 4-го драг. Екатеринославскаго полка г.-м. Нагловскому (полевая записка), 29 ноября 1877 г., 2 ч. дня.

(Воен.-Учен. Арх., отд. II, д. № 5065, стр. 104).

Въ состояніи огнестрѣльныхъ припасовъ къ 30 числу сего ноября мѣсяца перемѣны не было. О чемъ честь имѣю донести вашему превосходительству для доклада командующему отрядомъ. Подписалъ: полк. *Ребиндеръ*.

6. Свиты Е. В. г.-м. гр. де-Бальменъ въ штабъ войскъ гвардіи и кавалеріи Западнаго отряда (двѣ записки), 29 ноября 1877 г., г. Враца.

(Воен.-Учен. Арх., отд. II, д. № 5071, стр. 116, 117 и 118).

1) Отъ 5 ч. утра, № 12. Увѣдомляю штабъ, что новаго ни у Врацы, ни противъ Берковца (Берковица. *Ред.)* ничего не произошло; наблюденіе за Берковцемъ поручено мною л.-гв. Уланскому полку со стороны Хаджилара (Горна Магала. *Ред.)* и до Кутловицы, а л.-гв. Гродненскому гусарскому полку—за Клисурой и выше, въ связи съ Уланами Его Величества до Хаджилара. Всѣ свѣдѣнія, до сихъ поръ полученныя и доставленныя, истекаютъ отъ этихъ частей.

Гр. Бергъ изъ Хаджилара доноситъ сегодня: по многимъ свѣдѣніямъ, доставленнымъ болгарами, которыхъ онъ посылалъ во всѣ стороны, начальникъ турецкихъ войскъ въ Берковцѣ (ихъ все по прежнему насчитываютъ до 3 тыс. при четырехъ орудіяхъ, изъ коихъ два горныхъ) совершенно падаетъ духомъ, опасаясь быть отрѣзаннымъ отъ Софіи. Въ разговорѣ онъ говорилъ, что былъ бы радъ, если бы его атаковали русскіе; не будучи атакованъ, онъ боится отступить, имѣя предписаніе держаться какъ можно дольше; что онъ намѣренъ отвѣчать огнемъ на огонь русскихъ, но при первой атакѣ прикажетъ отступать. Онъ радъ бы отступить безъ боя, если бы это не было позоромъ для него. Все это—свѣдѣнія отъ болгаръ, въ достовѣрности коихъ нельзя ручаться.

Въ Клисурѣ по прежнему находится одинъ таборъ (500 чел.) и два полевыя орудія. Позиція у Клисуры находится восточнѣе Софійскаго шоссе, на горѣ, укрѣпленной ложементами, къ сѣверу (на шоссе Хаджиларъ—Слатина—Берковецъ) и къ западу (на шоссе Берковецъ—София). Дорога изъ Слатина въ Берковецъ внѣ выстрѣловъ изъ ложементовъ, а дорога изъ Берковца въ Софію и до Клисуры въ сферѣ выстрѣловъ. Турецкую позицію у Клисуры можно обойти пѣхотою и выйти въ тылъ ложементовъ на командующія высоты шагахъ въ 500 отъ турецкаго лагеря. Осмотръ мѣстности произведенъ разъѣздами л.-гв. Уланскаго Его Величества полка.

Изъ Оспкова офицеръ л.-гв. Гродненскаго гусарскаго полка доноситъ: по свѣдѣніямъ отъ болгаръ, турки бросили укрѣпленія въ Буковцахъ и бѣжали въ Софію.

Тотчасъ получилъ новое донесеніе: будто бы турки начинаютъ покидать Берковецъ и направляются на Чипровецъ (Чипровцы. *Ред.)*, гдѣ были слышны выстрѣлы. Приказалъ слѣдить, пославъ разъѣзды, и по полученіи болѣе вѣрныхъ свѣдѣній сообщу немедленно. Подписалъ: Свиты Е. В. г.-м. *гр. де-Бальменъ.*

2) Отъ 11 ч. 30 м. вечера, № 13. Увѣдомляю штабъ, что новаго ничего не произошло; извѣстій изъ Хаджилара, ни изъ Оспкова сегодня не было. У Врацы все благополучно. Подписалъ: Свиты Е. В. г.-м. *гр. де-Бальменъ.*

7. Полк. Бунаковъ г.-м. Нагловскому (полевая записка), 29 ноября 1877 г., 7 ч. 20 м. пополудни.

(Воен.-Учен. Арх., отд. II, д. № 5072, стр. 62).

Болгаринъ, бѣжавшій изъ укрѣпленія Мерово (Мерево, *Ред.*). сообщилъ: въ верхнемъ редутѣ Мерово 4 орудія, изъ которыхъ одно испорчено и не дѣйствуетъ; въ укрѣпленіи Сѣчкова-Глава орудій нѣтъ; въ Писенскомъ-део—одно орудіе. Всего въ укрѣпленіяхъ до 5 тыс. человѣкъ. Турки терпятъ отъ недостатка продовольствія и отъ холода. Много побѣговъ.

Посты л.-гв. Гродненскаго гусарскаго полка доносятъ, что на всѣхъ трехъ редутахъ замѣчено движеніе, а отъ редута Сѣчкова-Глава замѣтно перемѣщеніе на гору выше названнаго редута, гдѣ на вершинѣ у нихъ устроены шалаши.

Въ д. Огоя около 12 ч. утра было дано нѣсколько выстрѣловъ неизвѣстно кѣмъ, вслѣдствіе чего жители деревни бѣгутъ со всѣмъ скотомъ.

По прочтеніи прошу передать ген. *Рауху*. Подписалъ: полк. *Бунаковъ*.

8. Показанія плѣнныхъ турокъ и болгаръ, снятыя 29 ноября 1877 г.

(Воен.-Учен. Арх., отд. II д. № 4943, стр. 458 и 459).

Взятые 27 ноября на нашей позиціи 5 турецкихъ артиллеристовъ показываютъ, что около 2 мѣсяцевъ тому назадъ они прибыли изъ Новаго-Базара съ одною 6-фунт. батареею въ Софію, а 5 дней тому назадъ ночью—на позицію въ Араба-канакъ. Ихъ изъ самаго Новаго-Базара сопровождали 2 табора, прибывшіе изъ Митровицы. По ихъ словамъ, въ Софіи артиллеріи нѣтъ, пѣхоты табора два. Въ турецкихъ укрѣпленіяхъ они думаютъ, что есть до 20 орудій и до 60 таборовъ пѣхоты. Русскихъ войскъ, какъ они слышали, гораздо болѣе.

Показанія дезертира-араба значительно разнятся. Онъ насчитываетъ всего 30 таборовъ, изъ которыхъ 12 прибыли изъ-подъ Шипки. Таборы малочисленны. Въ его таборѣ 350 чел. Арабы очень недовольны. Имъ приходится нести самую трудную службу; много страдаютъ отъ холода. Атака на нашъ правый флангъ производилась 11 таборами; онъ былъ во второй линіи. Потери турокъ значительны.

Около Шипки, по словамъ того же араба, 30 таборовъ, изъ нихъ 12 находятся на позиціяхъ въ горахъ. Новыхъ войскъ не прибывало и не ожидается.

Болгаринъ, уроженецъ с. Гложенъ (Лыжане. *Ред.)*, близъ Орханіе, бывшій все лѣто на работахъ въ Константинополѣ и выѣхавшій оттуда 2 ноября по желѣзной дорогѣ, далъ слѣдующія показанія:

Въ Константинополѣ мусульмане очень подавлены потерею Карса. Вербуютъ всѣхъ годныхъ людей и спѣшатъ отправлять въ Азію. Къ Балканамъ никакихъ войскъ не отправляется. Поѣзда отходятъ пустыми, но возвращаются полные тур-

ками, бѣгущими съ семьями и имуществомъ изъ Софіи, Татаръ-Базарджика, Филиппополя и окрестныхъ селъ.

Въ Адріанополѣ всего 5 таборовъ; строятъ укрѣпленія и для этого сгоняютъ болгаръ даже изъ Базарджикскаго округа. Въ Филиппополѣ всего 15 палатокъ для войскъ. Множество переселяющихся турокъ. Они грабятъ болгаръ и чинятъ всякія звѣрства. Гурты скота награбленнаго гонятъ на Адріанополь. Овцы продаются по 2 піастра. Въ Татаръ-Базарджикѣ войскъ нѣтъ. Видѣлъ, какъ сгружали на станцію нѣсколько десятковъ подводъ, пришедшихъ изъ Софіи. При нихъ былъ караулъ. Онъ слышалъ, что это ящики съ военными припасами.

По шоссе изъ Базарджика въ Златицу, въ Отлук-кей (Панигюриште) (Панагюрище. *Ред.*) стоитъ кавалерія. По пути на Баню, Мечку и Петричь, которымъ онъ шелъ, до самаго с. Челопецъ, занятаго нами, не только турецкихъ войскъ, но и турокъ нѣтъ: всѣ выселились. Войска разбѣгаются: онъ встрѣчалъ группы по нѣсколько человѣкъ. На пути находятъ брошенные ими ружья и мундиры. Греки утверждаютъ, что когда русскіе подойдутъ къ Адріанополю, турки покорятся. Болгаръ вѣшаютъ вездѣ, съ грековъ большіе поборы. Золотая лира идетъ 260 піастровъ. Подписалъ: и. д. старшаго адъютанта штаба отряда кап. *Карандѣевъ*.

---

9 Г.-м. Нагловскій г.-ад. гр. Шувалову (полевая записка), 29 ноября 1877 г. 10 ч. 45 м. утра, № 85, Орханіе.

(Изъ бумагъ ген. *Бильца*).

Начальникъ отряда не придалъ никакого значенія сообщенію ген. *Дандевиля*. Его превосходительство находитъ, что наши позиціи, а въ особенности ген. *Дандевиля*, такъ сильны, что разсказы перебѣжчиковъ только отобьютъ у турокъ охоту насъ атаковать.

По приказанію начальника отряда прошу ваше сіятельство прислать 6-ю батарею л.-гв. 1-й арт. бригады во Врачешъ, въ распоряженіе ген. *Рауха*.

Дальнѣйшихъ свѣдѣній изъ-подъ Плевны нѣтъ. Подписалъ: г.-м. *Нагловскій*.

---

10. Г.-м. Нагловскій г.-м. Дандевилю (полевая записка), 29 ноября 1877 г. 10 ч. 50 м. утра, № 86, Орханіе.

(Воен.-Учен. Арх., отд. II, д. № 4969, стр. 177).

Увѣдомляю ваше превосходительство, что *Замочникова* нѣтъ. Уже болѣе пяти дней я его не вижу и не знаю, гдѣ онъ находится. Онъ гдѣ-то въ горахъ; быть можетъ, у *гр. Шувалова*. Напишите графу; быть можетъ, онъ вамъ пришлет его.

Дальнѣйшихъ свѣдѣній изъ-подъ Плевны нѣтъ никакихъ. Что касается перебѣжчиковъ, то начальникъ отряда полагаетъ, что они только могутъ отбить у турокъ всякую охоту насъ атаковать, потому что они могутъ разсказать только о силѣ почти неприступной нашей позиціи.

Написано письмо о смѣнѣ вашихъ полковыхъ командировъ и о замѣнѣ ихъ *Кобордо* и *Екатеромъ*, послѣднимъ съ производствомъ въ подполковники. Подписалъ: г.-м. *Наловскій*.

11. Г.-м. Дандевиль г.-ад. гр. Шувалову (полевая записка), 29 ноября 1877 г., 11 ч. 30 м. утра.

(Изъ бумагъ ген. *Вальца*).

Работы у меня еще не окончены. Строимъ въ туманѣ. Поруч. *Прескотту* поручилъ еще осмотрѣть и доложить—не нужны ли поправки. Впрочемъ, полуроту возвращу сегодня, а когда *кн. Арутинскій* покончитъ свою работу на лѣвомъ флангѣ (завтра),—и всю роту, оставивъ у себя команду *кн. Арутинскаго* для указаній по постройкѣ землянокъ и поправокъ въ укрѣпленіяхъ.

Съ утра, при разсѣяніи тумана, была очередная артиллерійская пальба, начавшаяся вѣроятно оттого, что вчера я убѣдилъ *Гернга* (2-й батареи) сдѣлать опыты навѣсной стрѣльбы въ самый редутъ. По полученіи подробнаго донесенія сообщу вашему сіятельству. Измайловцы отправили 105 больныхъ; опухоль ногъ и поносъ.

Нельзя ли возвратить три роты Измайловскаго полка къ полку.

Сообщите эти свѣдѣнія въ штабъ ген. *Гурко*. Морозъ ночью былъ довольно сильный. Вчера одинъ рядовой Измайловскаго полка, а сегодня Великолуцкаго скоропостижно умерли. Семеновцевъ на походѣ временно пріостановилъ, ожидая атаки съ Шипдарника. Подписалъ: г.-м. *Дандевиль*.

---

12. Командующій л.-гв. Финляндскимъ полкомъ г.-ад. гр. Шувалову (полевая записка), 29 ноября 1877 г., 8 ч. вечера, Финляндская гора.

(Изъ бумагъ ген. *Вальца*).

Сегодня обстояло все благополучно. На позиціи: четыре баталіона Финляндскаго полка, 6 орудій 2-й батареи л.-гв. 2-й арт. бригады, 4 орудія 5-й батареи л.-гв. 2-й арт. бригады и взводъ саперъ. Батарея вооружена 8 орудіями. Въ ложементахъ и дежурной части одинъ баталіонъ, а три въ резервѣ.

Произведены работы: въ исходящемъ углу позиціи построенъ полукруглый ложементъ для резерва, увеличена профиль окопа, начата постройка порохового погреба; онъ завтра, 30-го, будетъ оконченъ.

172 мѣшка сухарей приняты въ полкъ. Ожидается отпускъ быковъ и *чая*.

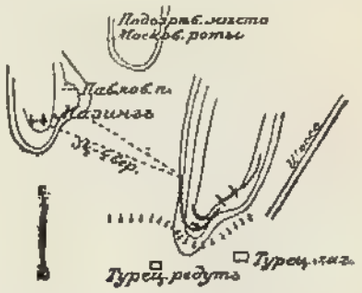

Произведена съемка горы топографомъ. Ложементамъ праваго фланга дано правильное направленіе. Во время работы полукруглаго окопа непріятель сдѣлалъ по рабочимъ 5—6 выстрѣловъ, оставшихся безъ отвѣта. Работа черезъ 1/4 часа была возобновлена и безпрепятственно окончена. Около 2 ч. дня погода прояснилась и удалось орієнтироваться. Прилагаю кроки. Подписалъ: полк. *Шмидтъ*.

---

13. Подполк. Ставровскій г.-ад. гр. Шувалову (полевая записка), 29 ноября 1877 г., 3 ч. дня, Чурьякъ.

(Изъ бумагъ ген. *Бальца*).

Запоздалъ выѣздомъ въ виду ясной погоды, давшей мнѣ возможность сдѣлать весьма интересныя обозрѣнія *тыла* турокъ у *Араба-канака*.

Даушкіой (Осойце. *Ред.*) *пустъ*. Потопъ и Еленица (Телешница. *Ред.*) брошены. У Горн. Комарцы лагерь. Желява пуста. Сейчасъ прибылъ полуэскадронъ Лейбъ-Гусаръ, сообщившій, что *Османъ* пробился.

Вообще наблюденія съ Чурьяка восхитительны въ ясную погоду (Павловская и Финляндская горы были въ туманѣ). Я устроилъ офицерскій обсерваціонный пунктъ для наблюденія за тыломъ Араба-канака. Важное значеніе хребта у Чурьяка столь очевидно теперь, что жаль, что мы имъ не пользовались до сего времени.

Канонаду вашу отъ Павловцевъ слышалъ. Теперь я распредѣляю раіоны наблюденія между Астраханскими драгунами и Лейбъ-Гусарами.

Вѣроятно ранѣе 11 ч. вечера не буду. Подписалъ: подполк. *Ставровскій*.

---

14. Выдержка изъ приказанія по 2-й гв. пѣх. дивизіи, 29 ноября 1877 г.

(Воен.-Учен. Арх., отд. II, д. № 5334, стр. 29—31).

Г.-ад. *гр. Шуваловъ* приказалъ:

1) Въ виду совершившагося паденія Плевны, могущаго повліять на дальнѣйшія дѣйствія стоящаго противъ отряда непріятеля, обратить особенное вниманіе на бдительное и неусыпное наблюденіе за непріятелемъ, для чего отъ частей пѣ-

хоты, занимающихъ позиціи, завтра съ 5 ч. вечера усилить высылку патрулей и наблюдательныхъ постовъ, а отъ Астраханскаго драгунскаго полка разъѣздовъ по шоссе въ направленіи на Араба-канакъ и отъ Чурьяка по направленіямъ, указаннымъ ген. шт. подполк. *Ставровскимъ*.

4) На основаніи приказа за № 62 для общаго наблюденія за хлѣбопеченіемъ въ Орханіе назначенъ л.-гв. Павловскаго полка полк. *Доманевскій* и въ помощь ему отъ 2-й гв. пѣх. дивизіи того же полка кап. *Анищенковъ*.

8) Ротѣ л.-гв. Московскаго полка, стоящей на гребешкѣ, производить ежедневно въ 12 ч. дня сигналъ „маршъ“ и въ 9 ч. вечера играть „зарю“ трубой для обнаруженія связи съ Павловскимъ и Финляндскимъ полками.

9) Для содержанія передовой позиціи на шоссе, на гребешкѣ вправо отъ Финляндской горы и почти въ направленіи къ позиціи г.-м. *Дандевиля*, 2-му баталіону Павловскаго полка чередоваться съ баталіонами л.-гв. Московскаго полка, находящимися въ резервѣ, въ слѣдующемъ порядкѣ: 30—ноября отъ Московскаго полка, 1 декабря—Павловскаго полка, 2-го—Московскаго, 3-го—Московскаго, 4-го—Московскаго, 5-го—Павловскаго и т. д.

10) Такъ какъ л.-гв. Саперный баталіонъ разбросанъ командами по всѣмъ войскамъ передовой позиціи, то предлагается частямъ отпускать нижнимъ чинамъ л.-гв. Сапернаго баталіона, при нихъ состоящимъ, всѣ необходимые продукты для ихъ продовольствія.

11) 6-й батареѣ л.-гв. 1-й арт. бригады сняться съ бивака завтра, 30 ноября, въ 9 ч. утра и слѣдовать во Врачешъ, гдѣ ей поступить въ распоряженіе г.-м. *Рауха*. (Черновое,—безъ подписи и скрѣпы).

15. Приказъ по отряду г. м. Рауха, 29 ноября 1877 г., д. Врачешъ.

(Воен.-Учен. Арх., отд. II, д. № 5023, т. XII, стр. 182).

§ 1. Съ размѣщеніемъ войскъ по квартирамъ въ каждомъ отдѣльномъ пунктѣ назначается особый начальникъ всѣхъ войскъ, въ этомъ пунктѣ расположенныхъ: въ д. Врачешъ—начальникъ гв. стрѣлковой бригады Свиты Е. В. г.-м. *Эллисъ 1-й*, въ г. Орханіе—Его Высочество *Принцъ Александръ Ольденбургскій*, въ г. Лежанъ (Лыжапе. *Ред.*)—командующій л.-гв. Гусарскимъ полкомъ фл.-ад. полк. *баронъ Мейендорфъ*.

§ 2. Начальникамъ войскъ въ каждомъ пунктѣ принять всѣ мѣры охраненія и внутренняго порядка, предписанныя уставомъ при расположеніи войскъ на квартирахъ вблизи непріятеля. Въ каждомъ пунктѣ долженъ быть назначенъ одинъ штабъ-офицеръ дежурнымъ по всѣмъ войскамъ, въ этомъ пунктѣ расположеннымъ.

§ 3. По распоряженію начальника штаба 2-й кав. дивизіи должна быть устроена полевая почта по двумъ направленіямъ: одно отъ Врачеша черезъ Орханіе на Лежанъ, Скрывенъ (Скравена. *Ред.*), Навачене и другое отъ Врачеша черезъ два редута прямо на Навачене. Подписалъ: и. д. начальника штаба полк. *баронъ Каульбарсъ*.

16. Полк. Бальцъ г.-м. Дандевилю (полевая записка), 29 ноября 1877 г., 11 ч. 30 м. утра, бив. Баба-канакъ [1]).

(Воен.-Учен. Арх., отд. II, д. № 4969, стр. 180).

Гр. Шуваловъ покорнѣйше проситъ ваше превосходительство *возможно скорѣе* отпустить саперъ, хотя бы роту, такъ какъ они крайне необходимы для возведенія укрѣпленій у Врачеша. Подписалъ: полк. *Бальцъ*.

17. Л.-гв. Измайловскаго полка подпоруч. Змѣтновъ г.-м. Дандевилю (четыре полевыя записки), 29 ноября 1877 г.

(Воен.-Учен. Арх., отд. II, д. № 4969, стр. 167, 170, 171 и 173).

1) Отъ 12 ч. 50 м. дня. Турки изъ 3-го редута спускаются къ лѣсу и, повидимому, разставляютъ цѣпь по его опушкѣ. Подписалъ: подпоруч. *Змѣтновъ*.

На запискѣ—надпись: „Полк. *Онопріенко* на 4-ю батарею. Повѣрьте это донесеніе и пришлите. Турки и прежде этотъ лѣсъ занимали, кажется, и костры у нихъ были. Если это то же самое,—ничего, сообщите на 5-ю батарею, чтобы тоже слѣдили. Если много собирается, палите". Подписалъ: г.-м. *Дандевиль*.

2) Отъ 4 ч. 20 м. дня. У 4-го редута изъ ложементовъ люди уходятъ къ редуту. Работы еще продолжаются и уже виднѣются бруствера (большихъ ложементовъ). Подписалъ: подпоруч. *Змѣтновъ*.

3) Отъ 4 ч. 35 м. дня. Съ ложемента между 2-мъ и 3-мъ редутами половина рабочихъ перешла ближе къ редуту и, немного спустившись, приступила къ новой работѣ. Лѣвѣе 2-го редута изъ лѣса люди кучками поднимаются къ редуту. За горой Шандарникъ (Шиндарникъ. *Ред.*) слышны артиллерійскіе залпы. Подписалъ: подпоруч. *Змѣтновъ*.

4) Отъ 5 ч. 35 м. дня. Вершину, за которую турки уходили съ работъ, повидимому, тоже укрѣпляютъ. На сѣдловинѣ между двумя вершинками стоитъ длинная разомкнутая шеренга. Изъ 3-го редута вышли турки разомкнутою шеренгою и ставятъ посты по опушкѣ лѣса. Подписалъ: подпоруч. *Змѣтновъ*.

---

18 Командующій 11-мъ пѣх. Псковскимъ полкомъ г.-м. Дандевилю, 29 ноября 1877 г., № 5857.

(Воен.-Учен. Арх., отд. II, д. № 4969, стр. 163 и 164).

Въ дополненіе рапорта моего за № 5856 доношу вашему превосходительству, что сего числа утромъ, обходя середину и правый флангъ аванпостной цѣпи и замѣтивъ, что турки въ значительномъ числѣ людей работаютъ на своемъ редутѣ,

[1]) На картѣ Австрійскаго генеральнаго штаба Баба-канакомъ названъ Араба-канакскій перевалъ. *Ред.*

я предложилъ командиру батареи полк. *Герингу* открыть по нимъ пальбу шарохами. Турки отвѣтили, и вслѣдствіе этого начался орудійный бой, съ нашей стороны преимущественно—шарохами.

Результатомъ боя было то, что батарея полк. *Геринга* своими мѣткими выстрѣлами сбила всѣ три турецкія орудія. Въ особенности при этомъ отличился наводчикъ—бомбардиръ *Полянскій*.

Около 3 ч. пополудни, замѣтивъ съ самой верхней горы, на которой находятся развалины турецкаго редута, что турки втаскиваютъ на гору новое орудіе, я приказалъ открыть по нимъ огонь шрапнелями; турки разсыпались и скрылись за горы.

Отъ турецкихъ выстрѣловъ убыль: въ командуемомъ мною полку 2 рядовыхъ легко ранены; въ л.-гв. Семеновскомъ полку 1 убитъ и 5 легко ранены, и въ артиллеріи полк. *Геринга* легко контуженъ въ правую руку кап. *Страховъ*.

При семъ доношу, что въ Семеновскомъ полку произошла значительная убыль людей потому, что баталіонъ этого полка занимался устройствомъ новаго редута и по нему турки открыли, было, залповую орудійную стрѣльбу. Подписалъ: подполк. *Кобордо*.

19. Командующій 12-мъ пѣх. Великолуцкимъ полкомъ г.-м. Дандевилю (полевая записка), 29 ноября 1877 г., поз. при Шиндарникѣ.

(Воен.-Учен. Арх., отд. II, д. № 4969, стр. 165).

Доношу: сего числа при стрѣльбѣ противника артиллерійскими снарядами легко контуженныхъ въ полку было: 2-й стр. роты рядовые Павелъ *Фоминъ* и Федоръ *Лешковъ*, но означенные рядовые оставлены въ строю. Патроновъ у каждаго изъ нижнихъ чиновъ имѣется по 120 штукъ. Сухарей включительно по 1-е будущее декабря мѣсяца. Рогатаго скота 30 штукъ. Сего числа одна рота была посылаема на работы для возведенія укрѣпленія артиллеріи. Подписалъ: маіоръ *Бентеръ*.

20. Командиръ 4-й батареи л.-гв. 1-й арт. бригады г.-м. Дандевилю, 29 ноября 1877 г., № 1536, позиція къ югу отъ Этрополя

(Воен.-Учен. Арх., отд. II, д. № 4969, стр. 162).

Часовъ въ 10 утра разсѣялся туманъ, и турки открыли огонь по 5-й батареѣ, а затѣмъ по ложементамъ пѣхотной цѣпи на лѣвомъ флангѣ нашей позиціи.

У непріятеля замѣтны были работы,—оканчивался большой ложементъ между 2-мъ и 3-мъ редутами, впереди бывшихъ редутовъ къ построеннымъ ложементамъ для пѣхоты двигались люди, которые иногда спускались къ лѣсу. Огонь съ батареи не открывался, потому что строился пороховой погребъ и не было скопленія у непріятеля большихъ массъ людей, а переходили только одиночные

люди; кромѣ того, туманъ отъ времени до времени закрывалъ турецкую позицію. Весь лѣвый флангъ непріятельской позиціи, начиная съ 4-го редута, былъ весь день въ туманѣ. Снарядовъ состоитъ въ батареѣ на лицо 776. Подписалъ: полк. *Онопріенко.*

---

21. Командиръ 5-й батареи л.-гв. 1 й арт. бригады г.-м. Дандевилю (полевая записка и рапортъ) 29 ноября 1877 г.

(Воен.-Учен. Арх., отд. II, д. № 4969, стр. 160).

1) Сего числа въ 10 ч. утра турецкія батареи начали обстрѣливать рабочихъ, занятыхъ постройкою редутовъ, вслѣдствіе чего ввѣренная мнѣ батарея вступила съ ними въ перестрѣлку. Тогда турки обратили огонь на батарею. Въ 11 ч. утра, послѣ пятаго выстрѣла, въ 4-мъ орудіи сломалась боевая ось. Въ 11½ ч. одна изъ турецкихъ гранатъ пробила одинъ изъ пороховыхъ погребковъ батареи и взорвала 46 боевыхъ зарядовъ и взрывомъ, разбросавъ гранаты, сломала у 6 изъ нихъ чеки; тотъ же взрывъ отбросилъ проходившихъ двухъ денщиковъ, при чемъ одному изъ нихъ сломало ногу. Во 2-мъ часу дня одна изъ турецкихъ гранатъ попала въ 5-е орудіе, срѣзала мушку и разбила правое боевое колесо орудія. Разрывомъ же ея убиты № 1 и № 4, раненъ № 5, контуженъ № 3 и запылило землею меня и шт.-кап. *Адасовскаго.* Всего выпущено 56 снарядовъ [1]). Огонь въ 3 ч. дня прекратился.

Однимъ изъ осколковъ турецкой гранаты, попавшимъ въ брустверъ 6-го орудія, сдѣлана незначительная выбоина въ нарѣзѣ у дульнаго срѣза. (Черновой,—безъ подписи).

2) № 1135. Доношу, что сего числа при перестрѣлкѣ съ непріятелемъ во ввѣренной мнѣ батареѣ убито 2 нижнихъ чина, ранено 2 [2]) и, кромѣ того, контужено 2. Подписалъ: полк. *Мартюшевъ.*

22. Шт кап. Мейбаумъ г.-м. Дандевилю (полевая записка), 29 ноября 1877 г.

(Воен.-Учен. Арх., отд. II, д. № 4969, стр. 159).

Стрѣльба по Араба-канакскому редуту не производилась, такъ какъ облака и туманъ препятствовали этому, хотя и были промежутки, когда редутъ довольно ясно обрисовывался, но при самомъ внимательномъ наблюденіи ни орудій, ни колонны видно не было, за исключеніемъ 2 или иногда 3 человѣкъ, прохаживаю-

[1]) Тѣ же данныя о расходѣ снарядовъ приведены въ рапортѣ за № 1134, хранящемся въ дѣлѣ Воен.-Учен. Арх., отд. II, № 4969, стр. 176. *Ред.*

[2]) Въ рапортѣ к-ру л.-гв. 1-й арт. бригады отъ 30 ноября 1877 г. за № 1136 названы: убитымъ бомбардиръ *Жила* и канониръ *Сомовъ*, а раненымъ только денщикъ *Машковъ*. (Воен.-Учен. Арх., отд. II, д. № 7254, стр. 27 и 28). *Ред.*

щихся по лѣвому фасу ложемента. На правомъ (относительно шоссе) редутѣ никакого движенія не было замѣтно. Потерь нѣтъ.

Снарядовъ на батареѣ состоитъ: шарохъ—120, шрапнелей—36, часть которыхъ приготовлена на случай атаки. Все обстоитъ благополучно. Подписалъ: шт.-кап. *Мейбаумъ*.

23. Л.-гв. Сапернаго баталіона кап. кн. Аргутинскій-Долгоруковъ г.-м. Дандевилю, 29 ноября 1877 г.

(Воен.-Учен. Арх., отд. II, д. № 4969, стр. 158).

Доношу вашему превосходительству, что сегодня въ 10 ч. утра я принужденъ былъ снять рабочихъ съ редута вслѣдствіе стрѣльбы по немъ залпами изъ Жандарника (Шандарникъ. *Ред.*), при этомъ выбыло изъ строя 6 рядовыхъ л.-гв. Семеновскаго полка ранеными и 1 убитъ. Работу полагаю продолжать въ 7 ч. вечера и окончить къ 10 ч., и затѣмъ завтра утромъ по приказанію г.-ад. *Гурко* я съ ротою саперъ Его Императорскаго Высочества выступаю въ г. Этрополь. Подписалъ: кап. *кн. Аргутинскій-Долгоруковъ*.

---

24. Приказаніе по отряду г.-м. Дандевиля, 29 ноября 1877 г.

(Воен.-Учен. Арх., отд. II, д. № 5065, стр. 107—112).

Войска ввѣреннаго мнѣ отряда лѣваго фланга располагаются на оборонительной позиціи, планъ коей прилагается [1]), слѣдующимъ образомъ:

1) Правый флангъ позиціи, прилегающій къ Орханійскому шоссе, занятъ редутомъ № 1 (называемый—редутъ у шоссе). Въ немъ расположены 4 орудія 5-й батареи л.-гв. 2-й арт. бригады подъ начальствомъ шт.-кап. *Мейбаума*. Оборона редута возлагается на 2-й баталіонъ Измайловскаго полка подъ начальствомъ фл.-ад. полк. *Кришвицкаго*. Баталіонъ располагается бивакомъ лѣвѣе батареи, за пригоркомъ. Въ тылу этого редута, на площадкѣ выше его, близъ бивака двухъ казачьихъ сотенъ, расположенъ люнетъ, не занимаемый войсками, но такъ какъ онъ виденъ непріятелю изъ Араба-канака, то въ немъ 2-й баталіонъ Измайловскаго полка содержитъ пикетъ, на виду, чтобы показать, что онъ занятъ. Назначеніе батареи: пальба по Араба-канаку и обстрѣливаніе скатовъ ущелья вправо и влѣво при движеніи по опымъ непріятеля. Правѣе редута у шоссе, по правой сторонѣ ущелья, на лѣсистой горѣ находится лѣвый флангъ отряда г.-ад. *гр. Шувалова* и 6 орудій 9-фунтовыхъ.

---

[1]) Къ приказанію приложено кроки позиціи, почти тожественное съ помѣщеннымъ на 153-й страницѣ 2-й части 57-го выпуска „Сборника матеріаловъ“. Далѣе, въ примѣчаніяхъ къ пунктамъ 9-му и 10-му этого приказанія, указаны тѣ различія, которыми кроки розпятся. *Ред.*

2) Лѣвѣе редута № 1 на каменистомъ гребнѣ расположена 9-фунт. батарея № 4 л.-гв. 1-й арт. бригады, подъ начальствомъ полк. *Онопріенко*. Назначеніе ея: дѣйствія по Араба-канаку и всѣмъ видимымъ редутамъ, а также обстрѣливаніе подступовъ къ позиціи нашей и скатовъ лѣваго фланга позиціи отряда *гр. Шувалова*. Батарея № 4 прикрывается 3-мъ баталіономъ л.-гв. Измайловскаго полка, за нею расположеннымъ, подъ начальствомъ фл.-ад. кап. *Божерянова*. Онъ занимаетъ въ случаѣ атаки непріятеля ложементы влѣво отъ батареи, а вправо отъ нея камни и деревья, доставляющіе превосходныя мѣста для стрѣлковъ.

3) Лѣвѣе батареи № 4 полк. *Онопріенко* выстроенъ люнетъ № 2, открытый съ горжи. Оборона его, а также ложементовъ правѣе и лѣвѣе, возлагается на 4-й баталіонъ л.-гв. Измайловскаго полка подъ начальствомъ полк. *Ковалевскаго*. Назначеніе: обстрѣливать подступы къ позиціи ружейнымъ огнемъ, а въ случаѣ атаки на сосѣдніе пункты—высылать поддержку въ составѣ роты. Ложементы, занимаемые этимъ баталіономъ правѣе и лѣвѣе люнета, должны примыкать къ ложементамъ сосѣднихъ баталіоновъ.

4) Впереди люнета № 2 находится, внизу, выдающаяся впередъ мысомъ, высота надъ лѣсистымъ оврагомъ, отдѣляющимъ нашу позицію отъ непріятельской. Она занята 1-мъ баталіономъ Измайловскаго полка подъ начальствомъ полк. *Кондаурова*, какъ передовой пунктъ позиціи, который было бы весьма невыгодно позволить занять непріятелю. На этомъ пунктѣ, сильно обстрѣливаемомъ со всѣхъ высотъ, занятыхъ непріятелемъ, укрѣпленій не возведено, но сдѣланы ложементы для сомкнутыхъ частей и стрѣлковъ. Назначеніе баталіона: встрѣтить первый натискъ непріятеля въ случаѣ фронтальной атаки и не давать ему утверждаться на этомъ пунктѣ, а также постоянными патрулями открывать всякое движеніе въ оврагѣ.

5) Лѣвѣе люнета № 2 находится, соединенный съ нимъ линіею ложементовъ для сомкнутыхъ частей пѣхоты, закрытый съ горжи люнетъ № 3, примыкающій къ батареѣ № 5 л.-гв. 1-й арт. бригады полк. *Мартюшева*, пять орудій которой, каждое въ особомъ окопѣ, стоятъ на гребнѣ и имѣютъ назначеніемъ дѣйствія противъ всѣхъ видимыхъ укрѣпленій непріятеля, а три орудія—лѣвѣе въ особомъ окопѣ, прикрытомъ высотою справа, назначенныя спеціально для дѣйствія противъ редута на Шипдарникѣ. Оборона люнета № 2, прилегающихъ къ нему ложементовъ справа и прикрытіе батареи № 5 возлагается на 1-й баталіонъ 12-го пѣх. Великолуцкаго полка подъ начальствомъ маіора *Русицкаго*.

6) Лѣвѣе батареи № 5 полк. *Мартюшева*, впереди опушки лѣса, покрывающаго глубокій оврагъ, и впереди дороги, устроенной гвардейскими саперами, построена флешь № 4, имѣющая вправо и влѣво ложементы. Оборона этого пункта съ ложементами, соединяющаго Великолуцкій полкъ съ позиціей Псковскаго полка на лѣвомъ флангѣ, возлагается на 3-й баталіонъ Великолуцкаго полка подъ начальствомъ маіора *Щербаковича*.

7) Позади 1-го и 3-го баталіоновъ Великолукцевъ, на дорогѣ изъ Этрополя, располагается 2-й баталіонъ (бывшій до 27 ноября маіора *Беатера*, нынѣ командующаго полкомъ) подъ начальствомъ кап. *Гильбъ-Кошанскаго*, близъ того мѣста, гдѣ этотъ славный баталіонъ молодецки атаковалъ и обратилъ въ бѣгство турокъ, желавшихъ воспрепятствовать намъ занять перевалъ Вратешку 16 ноября. Великолукцы поймутъ, для чего я ставлю тутъ ихъ 2-й баталіонъ. Онъ знаетъ цѣну

этого пункта и поддержитъ въ случаѣ надобности 1-й или 3-й баталіоны своего полка.

8) Между позиціей Псковскаго полка и Великолукцами, также впереди опушки лѣса и саперной дороги, построенъ редутъ № 5, вооруженный двумя орудіями 9-фунт. 2-й батареи л.-гв. 1-й арт. бригады полк. *Гернга* и обороняемый тремя ротами Псковскаго полка подъ начальствомъ маіора *Федотова* (командира баталіона). Назначеніе орудій—обстрѣливаніе подступовъ непріятеля справа и слѣва къ нашей позиціи, а трехъ ротъ—оборона редута, прикрывающаго правый флангъ позиціи Псковскаго полка и поддерживающаго связь съ Великолуцкимъ полкомъ.

9) На главной позиціи Псковскаго полка по гребню, поднимающемуся къ редуту на Шпндарникѣ, въ 650 саж. отъ него расположена 9-фунт. батарея № 2 полк. *Гернга* изъ 4 орудій, а правѣе ея и впереди, въ 550 саж. отъ редута, еще два орудія [1]). Подступы къ этой батареѣ слѣва прикрыты засѣками и ложементами для стрѣлковъ. Для обороны этихъ ложементовъ и въ прикрытіе батареи назначается 8 ротъ Псковскаго полка.

10) Для фланкировки ложементовъ, прикрывающихъ батарею № 2 слѣва, и обстрѣливанія подступовъ къ двумъ передовымъ орудіямъ этой батареи поставлены въ окопѣ № 6 два орудія 16-й конной батареи подполк. *Ореуса*, а другія его два орудія стоятъ далѣе внизу по дорогѣ на батареѣ № 7 [2]), съ которой съ 16 ноября обстрѣливаютъ редутъ на Шпндарникѣ. Въ прикрытіе этихъ четырехъ орудій назначаются по двѣ роты Псковскаго полка. Назначеніе ротъ по оборонительнымъ пунктамъ позиціи Псковскаго полка поручается командующему полкомъ подполк. *Кобордо*, на котораго возлагается и общее командованіе всею позиціею полка, значительно отдаленною отъ главной позиціи на перевалѣ Вратешка.

Моя ставка находится за центромъ оной, нѣсколько лѣвѣе и позади люнета № 2.

Главный перевязочный пунктъ расположенъ близъ саперной дороги, проведенной по тылу всей позиціи вдоль ея на Орханійское шоссе, позади батареи № 4, въ лѣсу. Полковые перевязочные пункты—при полкахъ, по усмотрѣнію полковыхъ командировъ.

Назначенныя для обороны окоповъ части пѣхоты должны держать въ оныхъ днемъ и ночью дежурныя части, въ размѣрѣ $^1/_4$, въ постоянной готовности встрѣтить непріятеля. Биваки остальныхъ частей должны быть расположены по возможности ближе къ укрѣпленіямъ, гдѣ и устраивать по возможности блиндированныя землянки, располагая ихъ въ порядкѣ, улицами, и не тѣсно. Исключеніе составляетъ 1-й баталіонъ Измайловскаго полка, который, высылая дежурную часть въ ложементы передовой позиціи, располагается вблизи моей ставки.

По тревогѣ, при нападеніи непріятеля, резервныя части бѣгомъ занимаютъ свои окопы, гдѣ находятся дежурныя части, и исполняютъ вышеуказанныя назначенія.

Въ батареяхъ, когда нѣтъ пальбы, ночью или въ туманные дни, имѣть дежурные взводы съ полною прислугою, а во взводахъ дежурныя орудія.

---

[1]) Большого укрѣпленія между бат. № 2 и брошенною туркамп батареею нѣтъ на приложенномъ къ приказанію кроки, а на мѣстѣ его показана батарея на два орудія. *Ред.*

[2]) Батареи № 7 на кроки 153-й страницы 2-й части 57-го выпуска „Сборника матеріаловъ“ нѣтъ. Эта батарея имѣется на кроки 185-й страницы 2-й части того же выпуска подъ названіемъ „Батарея Ореуса“. *Ред.*

При встрѣчѣ атакующаго непріятеля не тратить патроновъ въ пальбѣ съ дальнихъ разстояній; подпускать его на самую близкую дистанцію и открывать пальбу залпами, вслѣдъ за которой тотчасъ бросаться въ штыки. Выгодою такого способа дѣйствій должны быть проникнуты всѣ ротные командиры.

Цѣпь аванпостовъ должна располагаться, не только ночью, но и въ сильно туманные дни, по возможности далѣе линіи ложементовъ для стрѣлковъ. Начальники аванпостовъ суть дежурные по отрядамъ и назначаются отдѣльно: на позиціи Псковскаго полка—по распоряженію подполк. *Кобордо*, а на главной позиціи—моимъ штабомъ. Оба должны наблюдать, чтобы цѣпи разныхъ частей соединялись, стояли бдительно; чтобы не повторялись тѣ непозволительные случаи безпечности, которые доведены были до моего свѣдѣнія. Повѣрять цѣпи слѣдуетъ частыми рундами и помнить, что на начальникахъ, допустившихъ возможность нечаяннаго нападенія непріятеля на позицію, прикрытую аванпостами, лежитъ тяжкая отвѣтственность.

Редутъ № 1 выставляетъ свою небольшую цѣпь подъ начальствомъ дежурнаго по баталіону, которая соединяется съ цѣпью, закрывающею батарею № 4.

Кромѣ аванпостовъ, впереди позиціи располагаются 6 казачьихъ пикетовъ вдоль оврага, отдѣляющаго насъ отъ Араба-канакскихъ укрѣпленій. Между ними содержать постоянные разъѣзды, частые ночью и въ туманъ, отъ двухъ сотенъ Донцевъ подъ начальствомъ подполк. *Штакельберга*. Но на эти пикеты аванпосты отъ пѣхоты разсчитывать вполнѣ не должны, потому что по лѣсистымъ оврагамъ впереди насъ непріятель можетъ пройти скрытно, хотя и въ небольшомъ числѣ.

При ставкѣ моей назначить ефрейторскій караулъ на одного часового; при немъ бригадный штабъ-горнистъ.

Приказаніе это и планъ позиціи должны быть непремѣнно извѣстны баталіоннымъ и ротнымъ командирамъ. Подписалъ: начальникъ отряда г.-м. *Дандевиль*.

---

25. Старшій врачъ л.-гв. Измайловскаго полка командующему тѣмъ же полкомъ, 29 ноября 1877 г. № 31

(Воен.-Учен. Арх., отд. II, д. № 5035, т. I, стр. 154).

Неблагопріятныя условія, въ которыя поставленъ командуемый вашимъ высокоблагородіемъ полкъ за послѣднее время какъ въ климатическомъ, такъ и въ продовольственномъ отношеніи, оказываютъ сильно вредное вліяніе на здоровье людей, выражающееся необыкновенно высокою цифрою заболѣванія. Такъ, за послѣдніе дни число приходящихъ больныхъ достигаетъ 150, изъ которыхъ большая часть одержима болѣзнями явно простуднаго происхожденія и требуетъ госпитальнаго леченія.

Опасаясь, что усиленная болѣзненность приметъ возрастающіе размѣры, тѣмъ болѣе, что организмъ людей, въ извѣстной степени, тяжелымъ служебнымъ трудомъ очевидно сдѣлалъ ихъ болѣе воспріимчивыми къ климатическимъ вліяніямъ, я считаю долгомъ донести объ этомъ вашему высокоблагородію, присовокупляя, что объ этомъ затруднительномъ положеніи полка вмѣстѣ съ симъ довожу до свѣдѣнія медицинскаго начальства. Подписалъ: кол. сов. *Цёнъ*.

26. Свиты Е. В. г.-м. гр. де-Бальменъ начальнику штаба 2-й гв. кав. дивизіи (записка), 29 ноября 1877 г., г. Враца.

(Воен.-Учен. Арх., отд. II, д. № 5023, т. XII, стр. 176, 191 и 192).

Сегодня утромъ писалъ вамъ насчетъ почты [1]). Уѣзжая изъ Навачена, *Остроградскій* просилъ меня, чтобы я приказалъ смѣнить его посты во Врацѣ, Муровцахъ (Моравица. *Ред.*) и Дурманцахъ (Дырменци. *Ред.*) людьми отъ здѣшнихъ эскадроновъ, а что онъ выставитъ отъ себя посты въ Реберковѣ (Ребарково. *Ред.*), караулѣ [2]), Навачены и наблюдательный постъ въ Радотинѣ. Такъ я и сдѣлалъ, а его людей, занимавшихъ посты до Дурманцовъ, отправилъ къ нему и съ тѣхъ поръ посылаю почту черезъ Реберково и караулу; о Липницѣ не знаю. Вслѣдствіе-то этого я и писалъ вамъ насчетъ Лютиброда (Лютъ-бродъ. *Ред.*), который совершенно не по пути.

Сегодня явился ко мнѣ нѣкто личный почетный гражданинъ Провулъ *Станко*. Онъ служилъ въ болгарской милиціи; имѣетъ видъ увольнительный отъ ген. *Столѣтова* и паспортъ отъ Бессарабскаго генералъ-губернатора отъ 30 апрѣля за № 146. Былъ съ товарищемъ своимъ Вено *Петковымъ* въ Боготѣ у Великаго Князя и отправляется въ Ломъ-Паланку формировать или собирать болгарскихъ башибузуковъ. *Петковъ* отправился съ тою же цѣлью въ Троянъ. Спрашиваетъ разрѣшенія собирать охотниковъ во Врацѣ. Я ему, разумѣется, никакого вида не далъ и сказалъ, что спрошу—позволено ли ему собирать тутъ людей. Онъ черезъ 15 дней хотѣлъ возвратиться.

Сегодня погода стала лучше: свѣтло и морозно. Лошади наши послѣ спльной бивачной грязи и мороза совсѣмъ сгорбились; люди тоже, что̀ меня побудило поставить ихъ по дворамъ, разумѣется, со всѣми предосторожностями, т. е. съ дежурною частью въ полной готовности у батареи. Давъ имъ время очиститься и немного отогрѣться, если погода будетъ сносная, я ихъ снова переведу на бивакъ, если надобность укажетъ.

Мое здоровье сносно, пока живу въ комнатѣ; кашляю, но сносно. Благодарю васъ отъ души за вопросъ о моемъ здоровьѣ. Ждемъ жадно вѣстей изъ Тырнова и мечтаемъ о переходѣ за Балканы въ болѣе теплыя страны. Нынѣшняя погода становится невыносимой для людей и лошадей. Больные хотя и есть, но меня удивляетъ, что немного. Правда ли, что полушубки наши прибыли въ Яблоницу? Было бы великое счастье для людей!!

Почтовые нашли новый бродъ, гдѣ лошадямъ по брюхо. Пока остановки въ передачѣ почты не было. Надѣюсь, что съ морозами и вода спадетъ. Меня

---

[1]) Въ запискѣ этой изложены тѣ же свѣдѣнія, что̀ и въ запискѣ № 12 въ штабъ отряда (см. документъ № 6 настоящаго выпуска), относительно же почты въ ней сказано: „Д. Лютибродъ (Лютъ-бродъ. *Ред.*) совершенно въ сторонѣ отъ дороги, по коей идетъ почта. Должно ли черезъ нее направлять почту или этому посту дать особое наблюдательное порученіе? Если онъ назначенъ для сокращенія пути почтовыхъ людей изъ Дурманцы (Дырменци. *Ред.*) до караулы, то я бы просилъ приказать полк. *Остроградскому* выставлять его, вмѣсто того, который онъ хотѣлъ выставить въ Реберковѣ“ (то же дѣло, т. XII, стр. 178). *Ред.*

[2]) На австрійской картѣ Караула Романія находится на дорогѣ Люти-Долъ - Навачене, въ томъ мѣстѣ, гдѣ отъ нея отдѣляется дорога на Рашково. *Ред.*

безпокоитъ бродъ на случай похода съ артиллеріею; почтовые же знаютъ о лодкѣ и пользуются ею когда нужно.

Остроградскій передалъ мнѣ вашу записку насчетъ слуховъ о попыткѣ *Османъ-паши*. Надѣюсь, что она не удастся и что онъ попадетъ въ руки окружающихъ Плевну войскъ.

Изъ Берковца (Берковица. *Ред.*) сегодня никакихъ извѣстій еще нѣтъ. Боюсь вѣрить послѣднему, что турки оставляютъ Берковецъ, ибо оно получено нѣсколько часовъ послѣ того, какъ число войскъ тамъ было ясно констатировано (около 3 тыс. съ 4 орудіями). Жду вѣстей отъ *гр. Берга*.

Извѣстно ли вамъ, гдѣ находятся сербы и куда направляются? Развѣ ихъ Берковецкій начальникъ боится? если правда, что онъ оставляетъ Берковецъ и Клисуру. Подписалъ: Свиты Е. В. г.-м. *гр. де-Бальменъ*.

27. Полк. Остроградскій полк. Бунакову (двѣ полевыя записки), 29 ноября 1877 г., Лютаково.

(Воен.-Учен. Арх., отд. II, д. № 5023, т. XII, стр. 174 и 179).

1) Отъ 11 ч. 15 м. пополуночи. На постахъ все спокойно. Въ непріятельскомъ редутѣ горѣли всю ночь огни, а морозъ способствовалъ ясно различать говоръ людей въ редутѣ съ нашихъ постовъ.

На Осиновлакъ разъѣздъ посланъ, а по дорогѣ на Огою—все по старому и не замѣтно никакого слѣда движенія. Сегодня утромъ пришелъ болгаринъ, бѣжавшій съ верхняго *Мерово* (Мерево. *Ред.*) редута, и говоритъ, что въ верхнемъ редутѣ у нихъ 4 орудія, изъ которыхъ одно испорчено и не дѣйствуетъ. Въ редутѣ *Сѣчково-Глава* орудій нѣтъ, а противъ насъ въ *Писенскомъ-део* одно орудіе. Что во всѣхъ этихъ трехъ редутахъ у нихъ до 5 чилядъ, т. е. 5 тысячъ, и въ верхнемъ редутѣ есть паша, имени котораго онъ не знаетъ.

Продовольствіе имъ подвозятъ на лошадяхъ конно изъ *Яблоницы*, но что у нихъ всего на Мерово осталось 100 козъ и нѣсколько буйволовъ; хлѣба почти нѣтъ, и они терпятъ отъ холода ужасно. Что всѣ люди желаютъ оставить редуты и уйти въ Софію, но удерживаются пашею и однимъ англичаниномъ, но что вчера у нихъ бѣжало изъ Мерово до десяти взводныхъ съ своими частями Телеграфнаго сообщенія *Мерово съ Сѣчкова-Глава* у нихъ нѣтъ, и что они боятся обходнаго движенія. Изъ захваченныхъ ими 12 болгаръ въ редутѣ Мерово осталось 2 старыхъ болгарина. Вчерашніе выстрѣлы по насъ были направлены по совѣту англичанина доктора, наблюдающаго за нашими движеніями въ бинокль.

Для отправки за сухарями будетъ посланъ сегодня какъ въ д. Осиково, такъ и во Врачешъ. А для объясненій по этому (вопросу. *Ред.*) командируется сейчасъ въ штабъ дивизіи офицеръ.

Связь съ Конно-Гренадерскимъ взводомъ имѣлась въ теченіе всей ночи и теперь. Подписалъ: полк. *Остроградскій*.

2) Отъ 6 ч., пополудни. На постахъ все обстоитъ по прежнему. На редутахъ всѣхъ трехъ замѣтно движеніе, а отъ редута *Сычково-Глава* замѣтно перемѣщеніе на гору, выше названнаго редута, гдѣ на вершинѣ у нихъ устроены шалаши.

Разъѣздъ, посланный на *Осиновлакъ*, еще не возвратился. Отъ *Огои* бѣжало нѣсколько семей съ извѣстіемъ, что около 12 ч. утра по деревнѣ было дано нѣсколько выстрѣловъ, но неизвѣстно кѣмъ, вслѣдствіе чего жители бѣгутъ изъ Огои со всѣмъ скотомъ. По этому направленію посланъ сильный разъѣздъ. По постамъ было нѣсколько одиночныхъ выстрѣловъ, но благополучно. Подписалъ: полк. *Остроградскій.*

---

28. Прапорщ. Алымовъ командующему л.-гв. Драгунскимъ полкомъ (полевая записка [1]).

(Воен.-Учен. Арх., отд. II, д. № 5023, т. XII, стр. 181).

Честь имѣю донести, что турецкая цѣпь не спускается подъ гору, а находится шагахъ въ 60 отъ укрѣпленій, помѣщаясь открыто, исключая лѣваго укрѣпленія, гдѣ она залегаетъ въ ровикѣ. Я стрѣлялъ по турецкой цѣпи, но она не отвѣчаетъ. Въ правомъ укрѣпленіи я разсмотрѣлъ небольшую конную часть, только что пріѣхавшую съ фуражировки.

Около праваго укрѣпленія турки занимаются рубкою лѣса для постройки шалашей. Батарея (наша), стрѣлявшая въ лѣвое укрѣпленіе, пустила одинъ изъ снарядовъ въ середину его, послѣ чего я слышалъ крики. Подписалъ: прапорщ. *Алымовъ.*

29. Полк. Бунаковъ подполк. барону Криденеру (полевая записка), 29 ноября 1877 г., 8 ч. утра, д. Новачень (Навачене. *Ред.*).

(Воен.-Учен. Арх., отд. II, д. № 5023, т. XII, стр. 177).

До меня доходятъ разговоры въ частяхъ дивизіи объ истощеніи медикаментовъ. Помнится мнѣ, что было въ парольномъ по корпусу (приказаніи. *Ред.*) объявлено— гдѣ пополнять израсходованные медикаменты, но у меня никакъ не могутъ отыскать его. Прошу васъ, сообщите, какія распоряженія были сдѣланы по этому предмету или какія будутъ сдѣланы. Подписалъ: полк. *Бунаковъ.*

---

[1]) На запискѣ имѣется помѣтка рукою полк. *Бунакова*: „Получена 29-го въ 8 ч. пополудни“. *Ред.*

30. Двѣ телеграммы г.-м. Нагловскаго г.-ад. Непокойчицкому, 30 ноября 1877 г., изъ Осиковицы въ Боготъ.

(Воен.-Учен. Арх., отд. II, д. № 4927, стр. 107 и 108).

1) Отъ 5 ч. 55 м. пополуночи. Такъ какъ съ паденіемъ Плевны многія телеграфныя линіи въ окрестностяхъ Плевны дѣлаются ненужными, то ген. *Гурко* проситъ ваше высокопревосходительство приказать перевести часть проволоки въ Осиково (Осиковица. *Ред.*) для продолженія линіи до Орханіе.

Такъ какъ въ настоящее время хлѣбопеченіе переводится въ Орханіе, а между тѣмъ въ Радомирцахъ осталось около 7 тыс. пудовъ неперепеченной муки, то въ случаѣ, если будетъ двинута въ Орханіе какая часть, не признаете ли полезнымъ приказать этой части выслать хлѣбопековъ для принятія печей и муки и для заготовленія этой части хлѣба. Г.-м. *Нагловскій.*

2) Отъ 11 ч. 58 м. пополудни. По приказанію начальника отряда доношу вашему высокопревосходительству, что для нашего отряда необходимо около 30 тыс. полушубковъ и около 25 тыс. сапогъ. Цифры эти скорѣе меньше, чѣмъ больше необходимо нужнаго. Г.-м. *Нагловскій.*

---

31. Г.-ад. Гурко Главнокомандующему (письмо) [1]).

(Изъ бумагъ фельдмаршала *Гурко*).

Ваше Императорское Высочество. Вѣсть о взятіи въ плѣнъ всей арміи *Османа-паши* привела насъ всѣхъ въ неописанный восторгъ. Въ виду рѣшенія вопроса въ выборѣ плана дальнѣйшихъ военныхъ дѣйствій считаю долгомъ поспѣшить съ подробнымъ докладомъ о положеніи дѣлъ въ настоящую минуту въ окрестностяхъ Орханіе.

Всѣ турецкія войска, стоящія противъ меня, сгруппированы въ трехъ пунктахъ:

1) Главныя силы, состоящія подъ личнымъ начальствомъ *Мегмета-Али*, усиленныя дня два или три тому назадъ приходомъ 12 баталіоновъ изъ-подъ Шипки и нѣсколькихъ баталіоновъ при 6 орудіяхъ изъ Босніи, занимаютъ укрѣпленную позицію Шиндарникъ—Араба-канакъ. Въ этой группѣ, по показаніямъ плѣнныхъ, перебѣжчиковъ и бѣглыхъ болгаръ, около 30 до 35 баталіоновъ при 24 орудіяхъ. Позиція Шиндарникъ—Араба-канакъ по природѣ весьма сильна; кромѣ того, она усилена 8 большими редутами, связанными между собою большимъ числомъ ложементовъ и траншей. Турки продолжаютъ укрѣпляться и каждый день возводятъ новые ложементы.

2) Вторая группа занимаетъ укрѣпленную позицію у Лютикова (Лютаково. *Ред.*), защищающую прямую дорогу въ Софію, которая, по слухамъ, турками разработана и въ настоящее время довольно удобна для движенія повозокъ. Въ

---

1) Настоящее письмо было составлено вѣроятно 30 ноября и отправлено съ полк. *Сухотинымъ* (см. документъ № 64 настоящаго выпуска). *Ред.*

этой группѣ, по имѣющимся свѣдѣніямъ, около 10 баталіоновъ при 6 орудіяхъ, изъ которыхъ 4 горныя.

3) Наконецъ, третья группа, силою отъ 6 до 10 баталіоновъ тоже при 6 орудіяхъ, занимаетъ укрѣпленный лагерь между Златицею и Пиртопомъ (Пирдопъ. *Ред.*).

Такимъ образомъ, силы собранныхъ противъ меня турецкихъ войскъ можно опредѣлить отъ 46 до 55 баталіоновъ или среднимъ счетомъ около 50 баталіоновъ, при 36 орудіяхъ. Я полагаю, что я не дѣлаю большой погрѣшности въ счетѣ непріятельскихъ баталіоновъ; по крайней мѣрѣ показанія всѣхъ вращаются около этой цифры. Независимо этихъ силъ, въ Софіи имѣется не болѣе 5 баталіоновъ безъ орудій и около 7—8 баталіоновъ съ 4 орудіями въ окрестностяхъ Берковца (Берковица. *Ред.)* и Клисуры. Кромѣ этихъ силъ, какъ кажется, противъ меня нѣтъ болѣе турецкихъ войскъ. Хотя и говорятъ, что *Мегметъ-Али* ожидаетъ подкрѣпленій изъ Адріанополя, но они едва ли могутъ подойти въ скоромъ времени по крайней мѣрѣ, судя по всѣмъ свѣдѣніямъ, можно быть увѣреннымъ, что ранѣе 10 дней подкрѣпленій никакихъ подойти не можетъ, развѣ только будутъ двинуты подкрѣпленія съ Шипки. Такъ какъ турецкіе баталіоны всѣ очень слабы (не болѣе 400 человѣкъ въ баталіонѣ), то численность всѣхъ турецкихъ войскъ, не считая Софіи и Берковца, едва ли превосходитъ 20—25 тысячъ человѣкъ.

Что касается до войскъ ввѣреннаго мнѣ отряда, то они расположены слѣдующимъ образомъ: 20 баталіоновъ съ 52 орудіями—на горахъ, на укрѣпленной позиціи, которая тянется къ востоку и къ западу отъ шоссе впереди горы Греата (обозначеніе на Австрійской картѣ); 18 баталіоновъ—въ общемъ резервѣ у Орханіе и Врачеша; изъ этого резерва нѣсколько баталіоновъ командируются для занятія позиціи противъ Лютикова; наконецъ, 4 баталіона л.-гв. Гренадерскаго полка стоятъ на южномъ склонѣ Балканъ и охраняютъ выходъ изъ Златицкаго ущелья. О расположеніи кавалеріи я уже доносилъ Вашему Высочеству и въ этомъ расположеніи никакой перемѣны не послѣдовало.

Изъ этого расположенія войскъ ввѣреннаго мнѣ отряда Ваше Высочество изволите заключить, что мнѣ нечего опасаться наступленія *Мегмета-Али*. Я надѣюсь, что если бы оно послѣдовало, то съ Божьей помощью мы отразимъ наступленіе турокъ и удержимъ завоеванныя нами позиціи. Но, съ другой стороны, Ваше Высочество изволите вѣроятно согласиться со мною, что въ виду укрѣпленій турецкихъ войскъ мнѣ едва ли удастся перейти въ наступленіе съ шансомъ на успѣхъ.

Фронтальное наступленіе немыслимо. Для обходнаго же движенія у меня войскъ недостаточно, потому что, оставивъ всѣ 20 баталіоновъ на позиціи для заслона, у меня остается всего 18 баталіоновъ. Итти впередъ съ такимъ числомъ баталіоновъ, по моему мнѣнію, нѣсколько рискованно. Что касается до этого обходнаго движенія, то оно очень возможно по горной дорогѣ черезъ гору Умургашъ, съ которой спускаются дороги въ Плесницу (Телешница. *Ред.*), Жулаву (Желява. *Ред*), Чайнича [1]) и въ Буево (Бухово. *Ред.*), Сельево [(Сеславцы. *Ред.*) и Кремиковце (Кремиковцы. *Ред.*)]. Но для этого мнѣ необходимо получить подкрѣпленіе. Въ

---

[1]) По картѣ Австрійскаго генеральнаго штаба—Caïnica, которой на 5-верстной картѣ соотвѣтствуетъ Бухово. *Ред.*

этомъ случаѣ прежде всего я направилъ бы ударъ противъ Лютикова, обойдя съ юга по горнымъ тропинкамъ и отрѣзавъ туркамъ путь отступленія изъ Лютикова на Софію.

Покончивъ съ Лютиковскою позиціею, спустившись съ горъ и занявъ Ташкисенъ, я атаковалъ бы турокъ съ юга и или нанесъ бы арміи *Мегмета-Али* сильное пораженіе, или заставилъ бы его отступить въ сильномъ безпорядкѣ. Покончивъ съ арміею *Мегмета-Али,* мнѣ предстоялъ бы широкій просторъ въ моихъ дѣйствіяхъ и я могъ бы безпрепятственно оперировать или на Софію, для оказанія помощи сербамъ, или на Филиппополь, или на Казанлыкъ, смотря по приказанію Вашего Высочества.

Операціи на Филиппополь или Казанлыкъ помогли бы дѣйствіямъ главной арміи, если бы Ваше Высочество признали нужнымъ двинуть ее на Шипку или на Елену, и открыли бы ей путь черезъ Балканы, такъ какъ иначе дебушированіе большой арміи въ настоящее время года, по моему мнѣнію, встрѣтитъ большія затрудненія. Появленіе же большого отряда за Балканами вслѣдъ за паденіемъ Плевны неминуемо произведетъ въ рядахъ турокъ большую панику и ускоритъ заключеніе славнаго для насъ мира. Для приведенія въ исполненіе всего вышеизложеннаго мнѣ необходимо подкрѣпленіе въ 15—20 баталіоновъ, съ тѣмъ, чтобы я могъ спуститься съ горъ съ 30—35 баталіонами, т. е. съ равнымъ числомъ баталіоновъ, собранныхъ турками въ Комарційской впадинѣ.

Вслѣдствіе этого, если Ваше Высочество признаете полезнымъ воспользоваться моимъ выдавшимся положеніемъ для того, чтобы нанести арміи *Мегмета-Али* болѣе или менѣе сильное пораженіе, то я прошу прислать 3-ю гв. пѣх. дивизію. Мнѣ кажется, что операціи противъ арміи *Мегмета-Али,* въ особенности если онѣ будутъ начаты немедленно, пока еще турки не успѣли опомниться отъ удара, нанесеннаго имъ паденіемъ Плевны, обѣщаютъ полный успѣхъ и весьма плодотворныя послѣдствія.

Изложивъ подробное описаніе дѣлъ въ окрестностяхъ Орханіе и выгоды развитія операцій протпвъ арміи *Мегмета-Али,* буду съ нетерпѣніемъ ожидать повелѣній Вашего Императорскаго Высочества. Что же касается до продовольственной стороны дѣла, то въ настоящее время въ Осиковѣ (Осиковица. *Ред.*) у меня есть запасъ сухарей, обезпечивающій весь мой отрядъ до 15 декабря. Сверхъ этого запаса, въ Радомирцахъ перепекается 7 тыс. пудовъ муки и въ самомъ скоромъ времени начнется испеченіе въ Орханіе 23 тыс. пудовъ муки, взятой во Врачешѣ. Кромѣ того, во Врацѣ склады еще не израсходованы, и я надѣюсь получить оттуда еще до 5 тыс. пудовъ муки, которая будетъ перепечена въ хлѣбъ въ Орханіе. Все это въ значительной степени облегчитъ интендантство въ вопросѣ о снабженіи моего отряда сухарями. Что касается до зернового фуража, то въ настоящую минуту у меня есть во Врачешѣ 6 тыс. четвертей ячменя и 6 тыс. четвертей овса. (Черновой,—безъ подписи и скрѣпы).

32. Г.-м. Дандевиль командующему войсками гвардіи и кавалеріею Западнаго отряда, 30 ноября 1877 г.

(Воен.-Учен. Арх., отд. II, д. № 5065, стр. 113 и 114).

Доношу вашему превосходительству, что комендантомъ г. Этрополя назначенъ завѣдывающій хозяйствомъ 11-го полка подполк. *Марковъ*, которому согласно приказа за № 62 дана надлежащая инструкція. Въ распоряженіе коменданта подполк. *Маркова* [1]) должны быть отпущены денежныя средства, которыя ваше превосходительство благоволите отпустить ему.

Усиленная дѣятельность войскъ ввѣреннаго мнѣ отряда требуетъ возможно лучшей пищи, посему прошу ваше превосходительство сдѣлать распоряженіе о довольствіи моего отряда хлѣбомъ. Я полагалъ бы устроить для моего отряда двѣ коммуникаціонныя дороги: одну изъ Этрополя черезъ Драгунскій бивакъ на лѣвый мой флангъ (подполк. *Кобордо*), другую черезъ Осиково (Осиковица. *Ред.*)—Орханіе къ правому моему флангу. Первая дорога уже существуетъ, вторую же слѣдовало бы открыть, такъ какъ бо́льшая часть силъ находится у меня на этомъ флангѣ. Вторая коммуникаціонная линія длиннѣе, но удобнѣе. Запасы доставлялись бы этимъ путемъ по шоссе изъ Этрополя и Осикова на подводахъ до саперной дороги, а отсюда на вьючныхъ лошадяхъ и носильщиками. Для подвоза до саперной дороги можно было бы употребить нѣкоторыя полковыя повозки и вольнонаемныя подводы. При помощи этихъ двухъ коммуникаціонныхъ дорогъ подвозъ на мою позицію значительно улучшился бы.

Если же ваше превосходительство прикажете часть муки, захваченной во Врачешѣ, отправить въ г. Этрополь, то я приказалъ бы тамъ перепечь ее въ торговыхъ хлѣбопекарняхъ въ хлѣбъ и затѣмъ уже перевезъ бы къ себѣ на позицію. Для всего этого мнѣ нужно только: собрать подводы для доставки довольствія по Софійскому шоссе и устройство небольшого промежуточнаго склада близъ отхода саперной дороги отъ позиціи *гр. Шувалова*.

Въ видахъ сбереженія силъ и наличнаго числа людей моего отряда необходимо мнѣ улучшить состояніе одежды и помѣщеній ввѣренныхъ мнѣ войскъ, для чего я желалъ бы воспользоваться захваченнымъ матеріаломъ во Врачешѣ. Не имѣя, однако, свѣдѣній о количествѣ и родѣ этихъ предметовъ, я не могу составить требованія, и поэтому не соблаговолите ли, ваше превосходительство, приказать ген. *Рауху* отослать ко мнѣ извѣстное колпчество захваченнаго матеріала, принявъ во вниманіе, что въ моемъ отрядѣ находится около 5 тыс. людей, бо́льшая часть которыхъ вслѣдствіе плохого состоянія обуви и одежды несетъ значительныя потери отъ болѣзней, при чемъ все чаще и чаще стали повторяться случаи смертности отъ замерзанія и простуды (3 чел.).

Усилившееся заболѣваніе нижнихъ чиновъ происходитъ отъ крайне напряженной дѣятельности, почему желательно было бы облегчить нарядъ людей, прислалъ ко мнѣ два или три баталіона. Если этого не сдѣлать, то боевая сила

---

[1]) О назначеніи коменданта г. Этрополя объявлено въ приказѣ по войскамъ отряда г.-ад. *Гурко* отъ 1 декабря за № 65, но въ немъ подполк. *Марковъ* ошибочно названъ *Мироновымъ*. *Ред.*

(число штыковъ) еще болѣе уменьшится. 11-й Псковскій полкъ, нѣсколько дней тому назадъ считавшій свою боевую силу въ 1.800 штыковъ, насчитываетъ ее теперь всего въ 1.500. Еще вчера было отправлено изъ него 40 чел. въ госпиталь г. Этрополя.

Въ заключеніе доношу, что на позиціяхъ Шиндарника замѣчается постоянная усиленная дѣятельность по укрѣпленію непріятельскаго расположенія и значительное сосредоточеніе силъ непріятеля противъ моего лѣваго фланга.

Распоряженіе вашего превосходительства о наблюденіи момента очищенія непріятелемъ позиціи у Шиндарника сдѣлано, но не полагаю, судя по его работамъ и усиленнымъ передвиженіямъ, чтобы онъ безъ боя очистилъ свою важную позицію. Подписалъ: г.-м. *Дандевиль*.

---

33. Свиты Е. В. г.-м. Брокъ г.-ад. Гурко (полевая записка), 30 ноября 1877 г. 11 ч. вечера, Златицкій перевалъ.

(Воен.-Учен. Арх., отд. II, д. № 5066, стр. 61а).

Тýрки, получивъ ночью съ 29 на 30 ноября подкрѣпленія, по показаніямъ болгаръ,—около 3.000 чел., рѣшились сегодня атаковать нашу нижнюю позицію между д. Клисикіой (Клиса. *Ред.*) и Челопецъ. Перестрѣлка началась около 9 ч. утра и тянулась въ теченіе всего дня до совершенной темноты, при чемъ турки обнаружили шесть орудій, стараясь охватить наши фланги, и подъ конецъ дня туркамъ удалось занять высоты противъ лѣваго фланга, по лѣвую сторону ущелья, нашей батареи, вслѣдствіе чего сія послѣдняя принуждена была на время прекратить огонь.

Въ виду огня сверху мы вынуждены были очистить д. Клисикіой, уведя оттуда заблаговременно порціонный скотъ л.-гв. Гренадерскаго полка, находящійся въ оной по непмѣнію уже рѣшительно никакого корма на высотахъ, покрытыхъ уже снѣгомъ.

Д. Челопецъ была также охвачена съ праваго фланга по высотамъ, которыя занять мы не имѣли рѣшительно никакой возможности. Всѣ атаки, веденныя въ теченіе дня на эту деревню, были отбиты Гренадерами и казаками, но въ виду положительной невозможности держаться въ ней подъ градомъ пуль и гранатъ, какъ съ фронта, такъ и съ фланга, при недостаточномъ пути отступленія, мы рѣшились подъ прикрытіемъ казачьей аванпостной цѣпи очистить эту деревню сегодня ночью, приблизивъ наши позиціи болѣе къ перевалу, оттянувъ бóльшую часть кавалеріи къ блокгаузу.

Завтра, 1 декабря, утромъ предполагаемъ перейти въ наступленіе на нашемъ лѣвомъ флангѣ, чтобы сбить турокъ съ тѣхъ высотъ, съ которыхъ они обстрѣливали сегодня д. Клисикіой и нашу батарею. Не взирая на продолжительность перестрѣлки, потери наши не велики, полагаю, хотя вѣрныхъ и точныхъ свѣдѣній по растянутости нашей позиціи еще не имѣю

Между казаками и черкесами дѣло впереди д. Челопецъ доходило не разъ до рукопашной схватки.

Узнавъ случайно сегодня о прибытіи въ Этрополь части Тетевенскаго отряда, я послалъ ему сегодня вечеромъ предписаніе присоединиться завтра къ Златицкому отряду, если онъ не получилъ особыхъ приказаній непосредственно отъ вашего превосходительства.

Люди наши бодры духомъ, но измучены до крайности, съ оборванными сапогами, и страшно страдаютъ отъ стужи и непогоды. Здоровыхъ офицеровъ осталось уже очень мало; ротными командирами—большею частью фельдфебеля. Число заболѣвающихъ доходило до 18 человѣкъ сегодня въ нѣкоторыхъ отдѣльныхъ ротахъ. Случаевъ отмороженія ногъ было сегодня, по заявленію медиковъ, довольно много.

Съ оставленіемъ сегодня д.д. Челопецъ и Клисскіой, лошадей и порціонный скотъ нечѣмъ больше продовольствовать,—горы покрыты снѣгомъ.

Сухарей въ л.-гв. Гренадерскомъ полку съ подвозомъ, который сдѣлали сегодня полковыми средствами, можетъ хватить только по 3 декабря включительно. Полагалъ подвезти часть сухарей съ помощью приходившихъ на смѣну Кубанцевъ, но это не состоялось по случаю внезапнаго отозванія ихъ къ Плевнѣ. Будетъ ли за спмъ подвезено лошадьми интендантскаго транспорта—мнѣ еще неизвѣстно.

При всемъ вышеизложенномъ, *обстоятельство, которое насъ озабочиваетъ въ настоящее время*, есть то, что, по словамъ болгаръ, жителей Этрополя, Челопецъ, Клисскіой и т. д., *со дня на день, даже съ часу на часъ, должны начаться обычные въ здѣшнихъ горахъ вьюги, метели и снѣжные завалы, которые въ теченіе самаго короткаго времени заносятъ Этропольское ущелье, дѣлая сообщеніе въ немъ въ теченіе нѣсколькихъ мѣсяцевъ совершенно невозможнымъ.*

Считаю долгомъ совѣсти обратить *на это послѣднее обстоятельство вниманіе вашего превосходительства* въ виду того, что отрядъ *можетъ быть поставленъ въ безвыходное положеніе*. Другихъ же путей съ г. Этрополемъ по горамъ къ сторонѣ Миркова и тому подобное по настоящее время не найдено, несмотря на тщательные розыски по снѣжнымъ горамъ. Подписалъ: Свиты Е. В. г.-м. *Брокъ*.

---

34. Свиты Е. В. г.-м. гр де-Бальменъ въ штабъ войскъ гвардіи и кавалеріи Западнаго отряда (записка), 30 ноября 1877 г., № 14, г. Враца.

(Воен.-Учен. Арх., отд. II, д. № 5071 стр. 131).

Увѣдомляю штабъ, что тутъ новаго ничего нѣтъ. Извѣстіе о паденіи Плевны сообщилъ отряду, равно и частямъ, находящимся у Хаджилара Магалы (Горна Магала. *Ред.*) и Кутловицы. Ожидаю свѣдѣній о дѣйствіи этого извѣстія на Берковецкій непріятельскій отрядъ. Эскадрону въ Хаджиларѣ предписано въ случаѣ отступленія турокъ изъ Берковца (Берковица. *Ред.*) не терять ихъ изъ глазъ и донести о пути ихъ отступленія.

Г. Враца ликуетъ. Сегодня было отслужено молебствіе въ войскахъ, а завтра будетъ торжественное служеніе въ церкви, по желанію жителей. Подписалъ: Свиты Е. В. г.-м. *гр. де-Бальменъ.*

---

35. Кап. Храповицкій [1]) въ штабъ войскъ гвардіи и кавалеріи Западнаго отряда (полевая записка), 30 ноября 1877 г., 2 ч. пополудни, Новачинъ (Навачене. *Ред.*).

(Воен.-Учен. Арх., отд. II, д. № 5071, стр. 119).

Въ непріятельскихъ укрѣпленіяхъ ничего новаго нѣтъ. Замѣчается лишь постройка шалашей на верхушкѣ выше редута Сѣчкова-Глава.

Болгары сообщаютъ, что вчера 500 чел. пѣхоты изъ Яблоницы перешли въ Огою, вѣроятно вслѣдствіе появленія около Яблоницы разъѣзда л.-гв. Драгунскаго полка.

Разъѣздъ л.-гв. Гродненскаго гусарскаго полка встрѣтилъ вчера въ д. Осиновлакъ 60 чел. черкесовъ.

Въ редутѣ Писенскомъ-део также появилось до 50 чел. черкесовъ, но они нашихъ постовъ не тревожатъ.

Скотъ высланъ сегодня въ Орханіе. Будутъ приняты мѣры для доставленія возможно большаго количества скота.

При семъ прилагается копія съ рекогносцировки, произведенной 18 ноября л.-гв. Конно-Гренадерскаго полка поруч. *Карандѣевымъ* [2]).

Одновременно были произведены рекогносцировки шт.-кап. *Меллеромъ* и поруч. *Вознесенскимъ:* отъ Осикова (на Искерѣ) вверхъ по рѣкѣ и черезъ горы къ Гинчи-Пассу [3]), но эти направленія оказались непроходимыми для кавалерійскихъ частей и даже очень затруднительными для одиночныхъ всадниковъ, такъ какъ приходилось большею частью вести лошадей въ поводу. Подписалъ: кап. *Храповицкій.*

---

36. Начальникъ штаба 2-й гв. кав. дивизіи подполк. барону Криденеру (полевая записка), 30 ноября 1877 г., 8 ч. вечера, д. Новачень (Навачене. *Ред.*).

(Воен.-Учен. Арх., отд. II, д. № 5063, т. V, стр. 55—58).

Вчера я докладывалъ ген. *Гурко* о томъ, что 4 полкамъ и 2 батареямъ, стоящимъ въ Орханійской долинѣ, трудно довольствоваться печенымъ хлѣбомъ или сухарями изъ г. Врацы, ибо, во-первыхъ, Искеръ дѣлаетъ подвозъ очень случайнымъ, а во-вторыхъ, г. Враца едва успѣвалъ печь хлѣбъ на 4 полка. Те-

---

[1]) Старшій адъютантъ штаба 2-й гв. кав. дивизіи. *Ред.*
[2]) См. документъ № 209 во 2-й части 57-го выпуска „Сборника матеріаловъ". *Ред.*
[3]) Перевалъ черезъ Балканы по шоссе Берковица—Софія. *Ред.*

перь же ему придется кормить два полка, стоящихъ во Врацѣ, и четыре, стоящихъ въ Орханійской долинѣ

Въ отвѣтъ на это ген. *Гурко* выразилъ желаніе, чтобы наши полки устроили хлѣбопекарныя печи, подобно пѣхотѣ, и пекли хлѣбъ изъ Врачешской муки. Оказывается, что устройство хлѣбопеченія почти невозможно для насъ, по крайней мѣрѣ крайне затруднительно, ибо въ большей части нашихъ полковъ людей пѣшихъ или безлошадныхъ нѣтъ въ настоящее время или крайне ограниченное число, по нѣскольку человѣкъ. Поэтому я прошу васъ (разрѣшить. *Ред.*) нашимъ 4 полкамъ и 2 батареямъ получать турецкіе сухари, какъ бы въ добавокъ къ печеному хлѣбу, который мы можемъ или будемъ получать изъ г. Врацы.

Ген. *Гурко* выразилъ желаніе или согласіе на то, чтобы *Кетхудовъ* оставался во Врацѣ и по уходѣ оттуда 3-й бригады или по смѣнѣ ея армейскимъ полкомъ. Дивизія не можетъ сдѣлать это распоряженіе, ибо оно не обязательно для армейскаго полка. Поэтому прошу васъ сдѣлать отъ себя распоряженіе или сношеніе о томъ, чтобы *Кетхудовъ* оставался комендантомъ г. Врацы [1]) и распорядителемъ по части перемола и транспортированія захваченныхъ турецкихъ запасовъ и чтобы съ нимъ оставался во Врацѣ сборный эскадронъ отъ нашей дивизіи, сформированный именно для *Кетхудова*.

Во Врацу прибудетъ пѣхотный полкъ. Нельзя ли предписать ему или сдѣлать сношеніе, чтобы онъ устроилъ хлѣбопекарныя печи и самъ приготовлялъ хлѣбъ изъ турецкихъ запасовъ, ибо иначе г. Врацѣ трудно будетъ снабжать насъ хлѣбомъ.

Мы до сего времени не получили обѣщанной вами копіи съ приказа о подчиненіи насъ ген. *Рауху*.

Ген. *Раухъ* потребовалъ отъ насъ, чтобы мы присылали къ нему во Врачешъ офицера за приказаніемъ. Вмѣстѣ съ этимъ ген. *Раухъ* предложилъ, чтобы офицеръ, посылаемый отъ него къ вамъ за приказаніемъ, получалъ отъ васъ для передачи нашему офицеру приказовъ и приказаній штабу дивизіи, управленію 1-й бригады, Конно-Гренадерскому, Драгунскому полкамъ, управленію 3-й бригады, Уланскому Его Величества, Гродненскому гусарскому полкамъ, 2-й и 3-й батареямъ. Такъ какъ этотъ порядокъ не представляетъ для васъ никакихъ неудобствъ, то я принялъ, и онъ начнетъ практиковаться завтра. 1 декабря Прошу и васъ принять его. По просьбѣ же ген. *Рауха* мы выставляемъ почту: отъ Драгунской бригады—Новачень, два редута и Врачешъ, отъ Уланскаго полка—Врачешъ и Орханіе (у квартиры штаба), отъ Гусарскаго Его Величества—въ Скривенахъ (Скравена. *Ред.*) и въ Лаженахъ.

Прошу васъ доложить ген. *Гурко* о свѣдѣніи, которое мы получили сегодня и которое имѣетъ большую достовѣрность: ген. *Леоновъ 1-й* скоропостижно умеръ въ двухъ верстахъ отъ Богота, выѣхавъ изъ него уже для слѣдованія верхомъ. Надо думать, что онъ умеръ, если это вѣрно, отъ порока сердца.

Всѣ мы огорчены этимъ извѣстіемъ и въ особенности при мысли, какъ перенесетъ потерю его жена, всецѣло ему преданная. Подписалъ: полк. *Бунаковъ*.

---

[1]) Приказомъ по войскамъ отряда г.-ад. *Гурко* отъ 1 декабря за № 65 полк. *Кетхудовъ* назначенъ комендантомъ г. Врацы. *Ред.*

37. Г. м. Нагловскій полк. Бунакову (полевая записка), 30 ноября 1877 г 11 ч. дня, Орханіе

(Воен.-Учен. Арх., отд. II, д. № 5023, т. XII, стр. 199).

Скота, скота, пожалуйста, скота! Берите всюду, гдѣ можно. Разсылайте разъѣзды по селамъ и колибамъ, во Врацу и въ другія мѣста, но, ради Бога, скота! Если денегъ нѣтъ, пришлите въ Орханіе и получите деньги. Вы пишете: болгары бѣгутъ изъ Огои и гонятъ скотъ,—заберите его и доставьте во Врачешъ. Войска нуждаются. Сдѣлайте это поскорѣе, безъ всякаго промедленія. Подписалъ: г.-м. *Нагловскій.*

---

38. Г. м. Нагловскій г.-м. Дандевилю (двѣ полевыя записки), 30 ноября 1877 г., 4 ч. 55 м. пополудни, Орханіе.

(Воен.-Учен. Арх., отд. II, д. № 4969, стр. 195, 200 и 201).

1) Отъ 4 ч. 55 м. пополудни. 1) Комендантъ г. Этрополя долженъ состоять въ вѣдѣніи начальника тыла полк. *Доманевскаго*; но такъ какъ вашъ ближайшій тылъ есть Этрополь, то со всѣми вопросами по продовольствію вашего отряда вамъ слѣдуетъ обращаться къ нему и онъ долженъ удовлетворять всѣ ваши требованія.

2) Въ Этрополѣ находится около 5 тыс. (пудовъ. *Ред.*) сухарей, спеціально назначенныхъ для вашего отряда, а потому вамъ слѣдуетъ принимать сухари въ Этрополѣ, а не во Врачешскихъ складахъ, которые назначены для отрядовъ *гр. Шувалова* и ген. *Рауха.*

3) Екатеринославскій драгунскій полкъ находится временно въ распоряженіи вашего превосходительства.

4) Усилить вашъ отрядъ нѣтъ никакой физической возможности. Начальникъ отряда считаетъ вашу позицію почти неприступною и полагаетъ, что назначенныхъ для занятія вашей позиціи войскъ скорѣе много, чѣмъ мало. Въ особенности же теперь, послѣ паденія Плевны, вамъ не можетъ предстоять никакой опасности со стороны турокъ. Всякое наступленіе турокъ, въ особенности такимъ незначительнымъ отрядомъ, каковъ отрядъ *Мегмета-Али*, едва ли въ настоящее время возможно. *Мегметъ-Али* имѣетъ пока назначеніе—оборонять, а не наступать. До паденія Плевны онъ могъ еще наступать съ цѣлью попытки освободить Плевну, теперь же этой цѣли нѣтъ. А потому, если онъ не наступалъ до сихъ поръ, то едва ли можно опасаться наступленія его теперь, когда онъ уже знаетъ объ участи, постигшей *Османа. Мегметъ-Али* видитъ, что мы укрѣпились весьма сильно, и знаетъ по опыту, какъ дорого стоитъ атака на сильно укрѣпленныя позиціи. Слѣдовательно, трудно допустить мысль, что онъ пойдетъ на такую операцію, которая очень рискована и будетъ стоить ему огромныхъ жертвъ и не принесетъ ему даже въ случаѣ успѣха никакихъ осязательныхъ результатовъ, потому что движеніе за Балканы для него послѣ паденія Плевны немыслимо. Въ случаѣ же

неудачи онъ понесетъ такія потери, что едва ли будетъ въ состояніи оборонять свою позицію. Тѣмъ болѣе трудно допустить атаку на вашу позицію, что вы ему ничѣмъ не угрожаете. Для того же, чтобы не вызывать его атаки, вамъ самимъ не слѣдуетъ слишкомъ много дразнить его. Стрѣльба артиллерійская съ вашихъ позицій не можетъ имѣть въ настоящее время самостоятельныхъ цѣлей, доставка снарядовъ очень трудна, а потому вамъ слѣдуетъ быть очень скупымъ на выстрѣлы.

Такимъ образомъ, вамъ слѣдуетъ стрѣлять въ слѣдующихъ случаяхъ: 1) когда подвернутся подъ выстрѣлы сомкнутыя непріятельскія части, 2) когда турки строятъ подъ выстрѣлами укрѣпленія, 3) когда они будутъ атаковать сосѣднія позиціи и, наконецъ, 4) когда будутъ атаковать васъ самихъ. Кромѣ этихъ случаевъ, вамъ даже и стрѣлять не слѣдуетъ, развѣ только по одному выстрѣлу въ день изъ орудія, чтобы показать, что мы еще живы, а не умерли.

Положеніе *гр. Шувалова* совсѣмъ другое. Его Финляндская позиція такъ выдалась впередъ, такъ врѣзалась въ расположеніе турокъ, что имѣетъ угрожающее для нихъ положеніе, а потому стремленіе сбить насъ съ Финляндской горы (гора Гринценберга тожъ) весьма понятно и имѣетъ чисто оборонительный характеръ. Поэтому *гр. Шувалову* нужно больше войскъ, чѣмъ вамъ.

Резервъ необходимъ главнымъ образомъ для васъ же самихъ, потому что если будетъ въ резервѣ столько же войска, сколько на позиціи, то правильныя смѣны возможны. А смѣнять необходимо, ибо слишкомъ тяжело стоять безъ смѣны. Уже пора начать смѣны.

Ждемъ подкрѣпленій, по прибытіи которыхъ тотчасъ перейдемъ въ наступленіе. А пока ничего не остается, какъ терпѣть, утѣшаясь мыслью, что если намъ тяжело, то туркамъ не легче. Подписалъ: г.-м. *Наголовскій*.

2) Начальникъ отряда приказалъ передать вамъ, что если лошади на горахъ падаютъ, то ихъ слѣдуетъ спустить внизъ, потому что имъ нечего дѣлать на горахъ. Что же касается до болѣзненности, то его превосходительство находитъ, что внизу стоянка гораздо хуже, чѣмъ наверху, такъ какъ внизу сырости гораздо больше, а холоду не меньше. Войска, стоящія совершенно въ одинаковыхъ условіяхъ на позиціяхъ *гр. Шувалова*, не жалуются на болѣзненность.

Есть ли у васъ чай? Если нѣтъ, то прикажите послать въ транспортъ, гдѣ чай есть. Подписалъ: г.-м. *Наголовскій*.

---

39. Показанія болгаръ и бѣглаго турка, снятыя въ штабѣ отряда г.-ад. Гурко 30 ноября 1877 г.

(Воен.-Учен. Арх., отд. II, д. № 5072, стр. 73—76).

1) Болгаринъ, вышедшій изъ Софіи 25 ноября, показываетъ, что тамъ около 1.000 человѣкъ войска. На пути въ Ташкисенъ и по всему шоссе движенія войскъ незамѣтно; идутъ небольшія партіи, человѣкъ по 10, туда и обратно. Въ Ташкисенѣ человѣкъ 100; въ Малинѣ 10 дней тому назадъ укрѣпленій не было.

Турки выстроили укрѣпленіе близъ Софіи, около с. Подуйны (Подусне. *Ред.*), а также на высотахъ южнѣе Софіи. Орудій въ укрѣпленіяхъ нѣтъ. Богатые турки

выѣхали изъ Софіи. Турецкія села отъ Балканъ къ Софіи совершенно пусты. Въ Софіи много больныхъ. (*Безъ подписи*).

2) Болгаринъ изъ Лютакова, уведенный турками въ укрѣпленія надъ селомъ и пробывшій тамъ 12 дней, далъ слѣдующія показанія:

Въ Лютаковскихъ укрѣпленіяхъ до 5 тыс. войска, мустахфизъ изъ Адріанопольскаго окружья; вооружены ружьями Мартини. Орудій 5, изъ нихъ 4 въ редутѣ Мерово (Мерево. *Ред.*), и тутъ главныя силы и паша, прибывшій изъ Софіи. Въ редутѣ Писенскій-део одно орудіе. Всѣ эти войска были ранѣе въ Лютаковѣ. Новыхъ не прибывало, а войска смѣнялись на позиціяхъ. Они сильно страдаютъ отъ холода. Бьютъ скотъ, пригнанный изъ Лютакова. Сухарей не имѣли два дня. Подвозятъ черезъ Яблоницу изъ Софіи на вьюкахъ Въ Меровѣ до 100 лошадей. Ихъ водятъ на водопой къ рѣкѣ, верстахъ въ двухъ, и оттуда же возятъ воду для войска. На горѣ воды нѣтъ. Къ этому мѣсту легко подойти съ нашей стороны, оно турками не оберегается. Водопой называется Писемско Обыршіе. Наши снаряды до Мерова не долетаютъ. Войска стоятъ въ шалашахъ и палаткахъ. (*Безъ подписи*).

3) Имя бѣглеца—*Сулейманъ-Неби*; семейный; имѣетъ свидѣтельство, что служитъ въ мустахфизѣ (прилагаемое при семъ, и молитву изъ корана отъ головной боли,—это теперь общая болѣзнь у турецкихъ солдатъ: ишалъ); трубачъ.

Прибылъ съ таборомъ (въ 1.000 чел.) изъ Софіи дня четыре до попмки, т. е. 25 ноября, и съ таборомъ занималъ траншеи впереди укрѣпленія Араба-кашака. Таборы ихъ по очереди смѣняются изъ боевой линіи и отводятся въ шалаши, расположенные за разными скатами ближайшихъ холмовъ и хребтовъ. Главный лагерь шалашей за Араба-канакомъ, гдѣ сидитъ будто бы и *Шевкетъ-паша*. Объ *Мегметѣ-Али* не слыхалъ. Когда ихъ таборъ прибылъ изъ Софіи, то паша ихъ встрѣтилъ, ободривъ, сказалъ: молодцы, насъ здѣсь много, 40 таборовъ. Но хотя ихъ таборъ и пришелъ въ составѣ 1 тысячи, но за 4 дня уже *много* бѣжало къ семействамъ и много больныхъ, такъ что будто бы въ таборѣ и 600 нѣтъ. Въ другихъ таборахъ будто бы по 50 или 100 человѣкъ.

Бѣжалъ потому, что бьютъ палками, и его въ особенности за то, что плохо трубилъ, но въ туманѣ заблудился и, не зная окрестностей, блуждалъ день, пока при ясной погодѣ не набрелъ на драгунскій пикетъ. Онъ родомъ изъ Анатоліи, а потому можетъ и не знать мѣстности.

Показываетъ, что въ Софіи 3 тыс. раненыхъ и есть много больныхъ. Продовольствіе солдатъ хорошее: получаютъ хлѣбъ и муку изъ Софіи и ежедневно мясо, водки и вина *никто* не получалъ. Солдаты не расположены теперь къ продолженію войны и не всегда охотно исполняютъ приказанія, а потому ихъ на мѣстѣ же бьютъ палками, равно какъ и бѣглыхъ, пойманныхъ. Знаетъ, что *Османъ* окруженъ, но имъ не объявлено объ его плѣненіи; когда я ему далъ турецкую газету, то онъ очень изумился сй. Всѣ получили жалованье 20 ноября—рубль бумажкою и 2 франка монетою мѣдною, что находится у него въ карманѣ. Подписалъ: подполк. *Ставровскій*.

40. Выдержка изъ парольнаго приказанія по войкамъ гвардіи и кавалеріи Западнаго отряда, 30 ноября 1877 г., г. Орханіе

(Воен.-Учен. Арх., отд. II, д. № 5062, т. I, стр. 396 и 397).

§ II. Начальникъ отряда приказалъ: . . . 2) Отрядному интендантству, казначейству и почтовому отдѣленію переѣхать въ с. Правецъ (на Орханійскомъ шоссе), гдѣ назначается комендантомъ полк. *Шевичъ*. 3) Полк. *Шевичу* назначить одного офицера отъ ввѣреннаго ему гв. жандармскаго эскадрона комендантомъ въ д. Осиково (Осиковица. *Ред.*), оставивъ въ распоряженіи этого офицера 5 нижнихъ чиновъ жандармовъ. 4) Всему войсковому обозу 2-го и 3-го разрядовъ переѣхать въ с. Правецъ, гдѣ стать вагенбургомъ по указанію коменданта.

§ III. Въ виду того, что комендантское управленіе въ д. Врачешъ подчинено завѣдывающему тыломъ отряда л.-гв. Павловскаго полка полк. *Доманевскому*, начальникъ отряда приказалъ передать въ вѣдѣніе названнаго штабъ-офицера также и всѣ отбитые въ д. Врачешъ склады. Полк. *Доманевскому* предписываю отпускать войскамъ запасы изъ этихъ складовъ исключительно по распоряженію начальника штаба. Поэтому войскамъ входить съ требованіями по сему предмету въ штабъ отряда. Подписалъ: подполк. *баронъ Криденеръ*

41. Командующій л.-гв. Финляндскимъ полкомъ г.-ад. гр. Шувалову (двѣ полевыя записки), 30 ноября 1877 г.

(Воен.-Учен. Арх., отд. II, д. № 5062, т. III, стр. 90, и изъ бумагъ ген. *Бальца*).

1) Въ Боготъ командировать могу подпоруч. *Варнеке*, но мнѣ рѣшительно непонятно, какъ организовать самую доставку сапогъ. Поэтому я пришлю *Варнеке* внизъ и прошу полк. *Прокопе* обсудить съ нимъ это дѣло. Во всякомъ случаѣ *Варнеке* ранѣе какъ черезъ 14 дней не возвратится, а тѣмъ временемъ желательно бы получить по 50 паръ подошвъ на роту. Такое количество имѣется въ артельныхъ повозкахъ, находящихся теперь гдѣ? въ Радомирцахъ или въ Осиковѣ (Осиковица. *Ред.*). Въ артельныхъ повозкахъ есть и сапожный инструментъ. Эти подошвы и инструментъ можно получить скорѣе, чѣмъ сапоги изъ Богота. Если бы я зналъ, что буду смѣненъ съ позиціи, то по спускѣ на шоссе командировалъ бы людей. Но, стоя на позиціи, расходъ людей и безъ того превышаетъ два баталіона, такъ что ничего для боя не остается.

Сегодня погода ясная; непріятельская позиція видна, но я не стрѣлялъ, потому что позиція *Дандевиля* молчитъ. Если бы я открылъ огонь, всѣ батареи непріятеля сосредоточили бы на меня. Командировать *Прокопе* въ Турну-Магурелли мнѣ очень трудно. Я и безъ того безъ казначея *Акцынова*, командированнаго въ Кіевъ. Подписалъ: полк. *Шмидтъ*.

2) Отъ 3 ч. дня. Благодаря ясной погодѣ услышалъ и усмотрѣлъ батарею *Мазина* и расположеніе Павловцевъ. Московскую же роту только подозрѣваю.

На Финляндской горѣ сегодня никакихъ капитальныхъ работъ массами не производилось, а слѣдовательно то, что графъ усмотрѣлъ съ Павловской горы, были турецкіе рабочіе. Они были видны и мнѣ, но когда я съ полк. *Вейсъ* сталъ внимательно разсматривать ихъ въ бинокль, по насъ открыта была стрѣльба. Строятъ они редутъ, который отъ нашего исходящаго угла будетъ шагахъ въ 600

Вниманіе турецкихъ постовъ чрезвычайное, такъ какъ, продолжая обходъ ложементовъ исходящаго угла, стрѣльба провожала насъ.

Шиндарникъ и вся позиція турокъ, равно какъ и часть позиціи *Дандевиля*, видны были хорошо.

Изъ работъ производилась спокойно только постройка порохового погреба и расчистка лѣса передъ ложементами праваго фланга; работѣ же по усиленію окопа мѣшали выстрѣлами.

Если завтра будетъ свѣтлая погода, постараюсь быть на Павловской горѣ. Кроки прилагаю [1]). Подписалъ: полк. *Шмидтъ*.

---

42. Г. м. Дандевиль г.-ад. гр. Шувалову (двѣ полевыя записки), 30 ноября 1877 г., Вратешка.

(Изъ бумагъ ген. *Бальца*).

1) Отъ 11 ч. утра. Получена въ 2 ч. 30 м. дня того же числа. У Шиндарника, сильно укрѣпленнаго въ послѣднее время, и у редута на склонѣ горы замѣтно усиленное движеніе пѣхоты и работы. Выѣзжали утромъ всадники—начальство на рекогносцировку. Можно ожидать сосредоточенія силъ тутъ и, можетъ быть, атаки, если непріятель знаетъ, что тамъ только слабые 3 баталіона.

По прочтеніи покорнѣйше прошу ваше сіятельство неотлагательно переслать г.-ад. *Гурко*.

Резерва у меня нѣтъ. Вчера ушли Семеновцы въ Орханіе, а сегодня и рота саперъ *Артутинскаго* въ Этрополь. Остался для работъ взводъ саперъ роты Его Величества, а работъ еще не мало. Надо исправлять батарею № 5, очень выставленную.

Больныхъ прибавляется, и лошади падаютъ каждый день 1 или 2, между артиллерійскими, возящими ячмень отъ шоссе. Что дѣлается у вашего сіятельства? Подписалъ: г.-м. *Дандевиль*.

2) Отъ 11 ч. 30 м. Вновь сообщаю, что на Шиндарникѣ и Араба-канакѣ увеличивается скопленіе войскъ. Прошу ваше сіятельство прислать обѣщанный баталіонъ на смѣну 2-го Измайловскаго у шоссе, тогда я буду (въ состояніи. *Ред.*) поддержать свой лѣвый флангъ, а покуда усилить его нечѣмъ.

Бѣглые саперы, одинъ мулла, могутъ очень навредить, если разскажутъ, что лѣвый флангъ ослабленъ. Они работали у насъ почти на всѣхъ пунктахъ позиціи, и знавшіе ихъ Семеновцы говорили *Артутинскому*, что мулла давно хотѣлъ бѣжать къ туркамъ, еще въ Петербургѣ замышляя. Подписалъ: г.-м. *Дандевиль*.

---

[1]) Кроки по маловажности не помѣщено. *Ред.*

43. Командиръ 4-й батареи л.-гв. 2-й арт. бригады г.-ад. гр. Шувалову (записка), 30 ноября 1877 г., 8 ч. 10 м. вечера.

(Изъ бумагъ ген. *Бальца*).

Съ нижней горы, на которой расположены 6 орудій 4-й батареи, видна часть турецкаго лагеря, такъ палатокъ 7. Завтра въ 9 ч. утра открою по нимъ огонь совмѣстно съ двумя орудіями на Преображенской горѣ.

Было бы полезно знать—строится ли на противоположной возвышенности турецкое или наше укрѣпленіе? Подписалъ: полк *Мазингъ*.

44. Командиръ 3-го эскадрона 8-го драг. Астраханскаго полка г. ад. гр. Шувалову (двѣ полевыя записки), 30 ноября 1877 г., Чурьякъ.

(Изъ бумагъ ген. *Бальца* и Воен.-Учен. Арх., отд. II, д. № 5072, стр. 71).

1) Отъ 10 ч. утра, № 1. На постахъ у д. Чурьяка все обстоитъ благополучно. Вчерашняго числа въ 12 ч. ночи постъ, стоящій по дорогѣ на д. Комарцы, арестовалъ турка, котораго при семъ представляю съ найденными при немъ бумагами [1]).

Сегодня утромъ мною выставленъ на гору наблюдательный постъ при офицерѣ и отправлены разъѣзды на д.д. Комарцы и Даушкіой (Осойце. *Ред.*). Подписалъ: кап. *Моравскій*.

2) Отъ 7 ч. вечера, № 2. Офицеръ, бывшій на горѣ на посту, донесъ, что правѣе шоссе, идущаго отъ Софіи на перевалъ, немного ниже перевала, расположены три большихъ отдѣльныхъ лагеря. Опредѣлить точно количество войскъ за дальностью невозможно, но надо полагать, что каждый изъ лагерей не менѣе полутора или двухъ баталіоновъ; тамъ же виденъ и небольшой кавалерійскій бивакъ. Немного выше лагеря, ближе къ перевалу, виденъ редутъ.

Около незанятаго редута, видѣннаго вчера подполк. *Ставровскимъ*, нѣсколько ближе къ Даушкіою, видны 7 турецкихъ палатокъ, но что дѣлается за переваломъ—не видно. Въ Даушкіоѣ видно движеніе. Черкесы возятъ фуражъ къ лагерю на коняхъ и подводахъ, а въ сумеркахъ къ этой деревнѣ подошла пѣхота (около роты).

Разъѣздъ, ѣздившій для обслѣдованія ущелья между Даушкіоемъ и Потопомъ, нашелъ его свободнымъ.

Въ сумеркахъ на перевалѣ по дорогѣ отъ Даушкіоя къ Чурьяку показались черкесы (около взвода) и, сдѣлавши нѣсколько выстрѣловъ въ ущелье по возвращавшимся изъ разъѣзда Гусарамъ, скрылись. Подписалъ: кап. *Моравскій*.

---

[1]) Опросъ этого турка, произведенный подполк. *Ставровскимъ*, помѣщенъ выше (см. документъ № 39). *Ред.*

45. Рекогносцировка дороги на д. Чурьякъ отъ бивака 8-го драг. Астраханскаго полка, 30 ноября 1877 г.

(Воен.-Учен. Арх., отд. II, д. № 5062., т. III, стр. 224 и 225).

Путь отъ шоссе, отъ бивака Астраханскаго драгунскаго полка, къ Чурьяку пролегаетъ черезъ Балканскій хребетъ и имѣетъ длину верстъ 13—15, требуя на восходъ и спускъ пѣшкомъ 4½ часа времени, а верхомъ 3½. Дорога, пролегающая по указанному направленію, заставляетъ предполагать, что она въ весьма давнемъ прошедшемъ была хорошо разработана и вполнѣ не только удобопроходима для вьюковъ, но и для колеснаго обоза мѣстной ширины хода. Сначала она идетъ

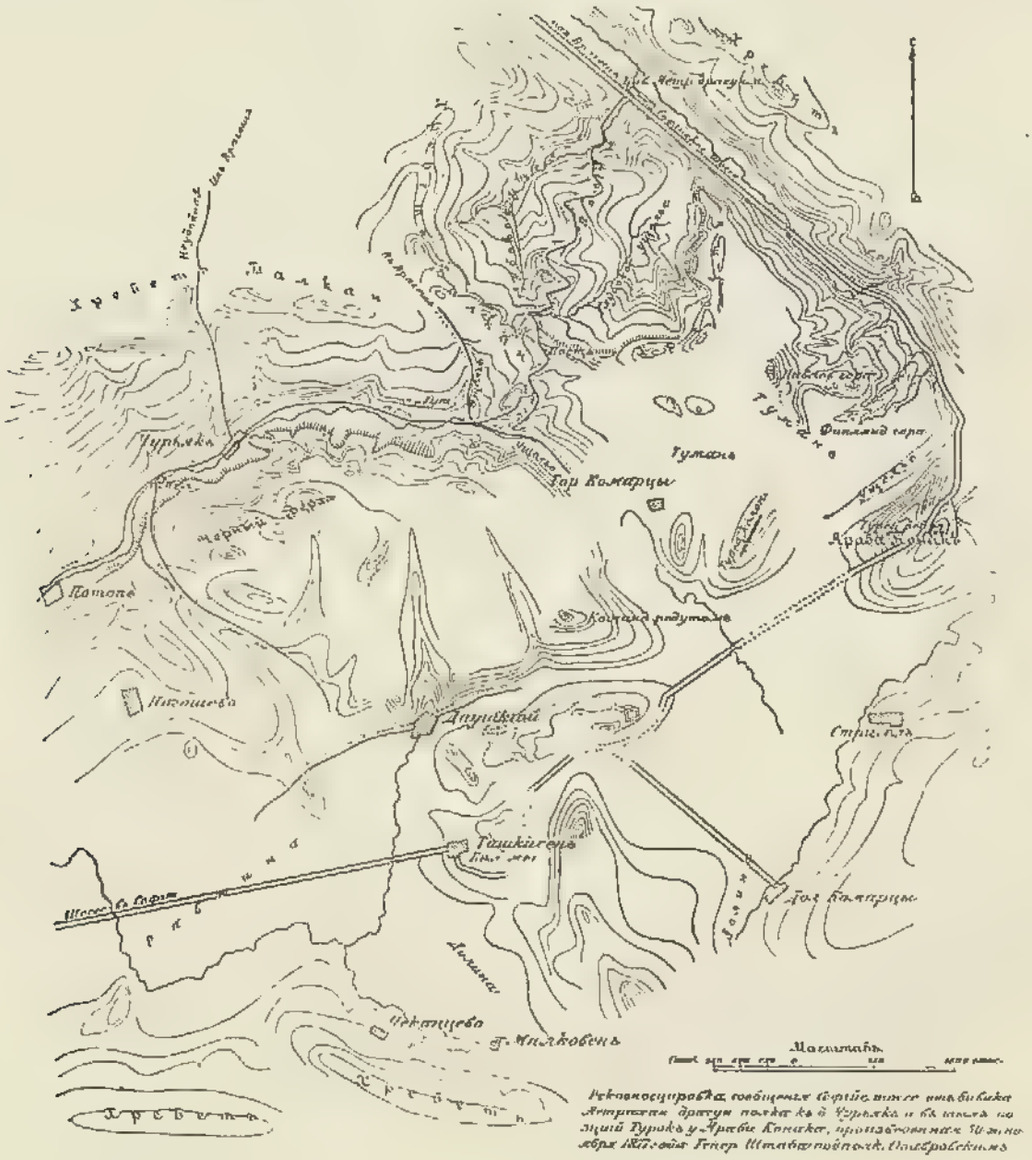

вверхъ по долинѣ ручья и затѣмъ вьется зигзагами по отлогому языку горнаго кряжа, постоянно изгибаясь согласно напменьшей линіи подъема, и почти на всемъ своемъ протяженіи слѣдуетъ вдоль южнаго ската отрога.

Въ настоящее время состояніе этой дороги таково, что допускаетъ передвиженіе вьюковъ, но требуетъ . . . . . [1]) разработки въ тѣхъ мѣстахъ, гдѣ вода сдѣлала промоины или очень крутые подъемы. Таковыхъ подъемовъ до перевала *три* и семь поворотовъ. Восхожденіе требуетъ всего 2½ часа времени. До самаго перевала черезъ Балканскій хребетъ (Этропольскій) дорога сопровождается съ южной и сѣверо-западной сторонъ весьма крутыми отрогами Балканъ съ почти отвѣсными боками и при томъ лѣсистыми, не дозволяющими . . . . [1]) сообщенія съ этой дорогой, что ее вполнѣ обезпечиваетъ на всемъ протяженіи отъ шоссе. Самый перевалъ узокъ, но вполнѣ удобенъ и легокъ; вся дорога на протяженіи отъ шоссе до перевала идетъ по лѣсу и отдѣляетъ отъ себя въ стороны дороги къ лѣснымъ порубкамъ. По заявленію болгаръ, этотъ лѣсъ они рубятъ и возятъ въ Софію на одноколкахъ.

На исправленіе дороги до перевала понадобится не болѣе сутокъ, если нарядъ будетъ сдѣланъ цѣлымъ баталіономъ, но это не исключаетъ возможности двинуть по этому пути пѣхоту и безъ разработки дороги съ ея вьюками, при чемъ рота, идущая въ авангардѣ, въ разстояніи 3—4 часовъ времени, всегда успѣетъ дорогу достаточно улучшить. Для движенія орудій уже необходимо болѣе капитальное исправленіе, ибо имѣется три крутыхъ подъема и четыре малыхъ заворота, требующихъ разработки подъ руководствомъ саперъ. Но вообще на этомъ протяженіи свойство дороги значительно удобопроходимѣе, чѣмъ была дорога на Филиндскую гору, по которой было взвезено 10 орудій и въ теченіе 3 часовъ я провелъ въ подкрѣпленіе три баталіона изъ войскъ *гр. Шувалова* и *Дандевиля*.

Спускъ съ хребта въ ущелье къ Чурьяку по своимъ свойствамъ напоминаетъ всѣ южные спуски съ Балканскихъ горъ: онъ коротокъ, а вслѣдствіе сего и болѣе крутъ. Время необходимое на спускъ пѣшкомъ—33 минуты, но верхомъ на всемъ протяженіи спускаться нельзя, такъ какъ отъ дождей дорога настолько смыта, что обнаружилась мѣстами каменная порода горы и весь земляной грунтъ снесенъ. Таковыхъ неудобныхъ мѣстъ *два* на протяженіи въ общемъ 50 саженъ, и этотъ спускъ потребуетъ не болѣе 5 часовъ работы двухъ ротъ, чтобы зигзагами обойти ихъ и провести новый путь. Такимъ образомъ, дорога отъ шоссе въ ущелье Чурьяка переброшена черезъ самый удобный горный перевалъ.

Д. Чурьякъ очень богата всѣми продуктами и имѣетъ отличныя постройки, служа этапомъ къ Софійскому шоссе черезъ Потопъ и Еленицу (Телешница. *Ред.*) или черезъ ущелье въ Даушкіои (Осойце. *Ред.*); кромѣ того, имѣется еще ущелье на Горн. Комарцы; по этому послѣднему идетъ дорога, весьма плохая и съ трудомъ проходимая для кавалеріи (согласно рекогносцировки драгунскаго офицера). Остальные два выхода изъ Чурьяка въ долину весьма удобны и вьются по глубокимъ ущельямъ.

Самъ Чурьякъ замѣчателенъ тѣмъ, что, составляя узелъ дорогъ, онъ служитъ границею главнаго кряжа Балканъ въ этой мѣстности и что владѣніе хребтомъ, составляющимъ это ущелье съ южной стороны, даетъ право надѣяться на обходъ всѣхъ позицій турокъ у Араба-канака и

[1]) Не разобрано. *Ред.*

хребта, замыкающаго Софійскую долину съ востока. На этой, столь важной въ стратегическомъ отношеніи, мѣстности избранъ мною наблюдательный офицерскій пунктъ, дающій возможность обозрѣвать все пространство отъ Софіи до Араба-канака. Если турки завладѣютъ этимъ хребтомъ или, лучше сказать, горой, то, съ потерею возможности наблюдать, необходимо будетъ покинуть и самый Чурьякъ. Дд. Даушкіой, Ташкисенъ имѣютъ большіе запасы фуража и живности и покинуты жителями, равно Потопъ и Еленица. Подписалъ: подполк. *Ставровскій.*

---

46. Г.-ад. гр. Шуваловъ командующему правымъ флангомъ фл.-ад. полк. Гриценбергу (полевая записка), 30 ноября 1877 г., 4 ч. дня.

(Воен.-Учен. Арх., отд. II, д. № 7120, стр. 27).

Командующій отрядомъ приказалъ установить на Преображенской или Павловской горѣ *офицерскій наблюдательный постъ* для наблюденія за Шандарникомъ (Шипдарникъ. *Ред.*), который оттуда очень хорошо виденъ. Всѣ наблюденія за непріятелемъ должны быть доставляемы мнѣ и мною будутъ сообщаться ген. *Дандевилю.*

Ген. *Дандевиль* утверждаетъ, что на лѣвомъ его флангѣ собираются большія силы, а ген. *Гурко* надѣется, что съ вашего наблюдательнаго пункта можно слѣдить за подобными сосредоточеніями непріятеля, если подобное сосредоточеніе будетъ имѣть мѣсто.

Вмѣстѣ съ симъ прошу сдѣлать распоряженіе объ отправленіи одного баталіона Московскаго полка (кромѣ 1-го) на позицію ген. *Дандевиля.* Баталіонъ долженъ выступить завтра, 10 декабря, въ 9 ч. утра. Подписалъ: г.-ад. *гр. Шуваловъ.*

---

47. Г.-м. Дандевиль полк. Мартюшеву (полевая записка), 30 ноября 1877 г.

(Воен.-Учен. Арх., отд. II, д. № 7068, стр. 14).

На батареѣ № 5 произошла значительная потеря подбитыми орудіями, людьми, и взорванъ пороховой погребъ. Причина этому заключается, между прочимъ, въ неудачномъ выборѣ пункта расположенія на немъ орудій и способѣ постройки бруствера. Такъ какъ батарея № 5 поражается непріятелемъ съ фронта и съ фланговъ, то ее необходимо не выдвинуть на вершину, а отодвинуть за оную, чтобы самъ гребень служилъ закрытіемъ; постройка бруствера должна быть сплошная и съ амбразурами, такъ какъ, назначивъ три орудія лѣваго фланга батареи спеціально для Шипдарника, прочія можно распредѣлить тоже спеціально на средній редутъ склона и на Араба-канакъ. Затѣмъ, для пораженія непріятеля, атакующаго, необходимо разработать удобные выѣзды на вершину для двухъ орудій въ теперешніе ложементы.

Прошу ваше высокоблагородіе по соображеніи сего предположенія доложить и обратиться къ саперному офицеру для трасировки и сооруженія новой батареи. Подписалъ: г.-м. *Дандевиль.*

48. Г.-ад. гр. Шуваловъ г.-м. Дандевилю (двѣ полевыя записки), 30 ноября 1877 г.

(Воен.-Учен. Арх., отд. II, д. № 4969, стр. 191, 192 и 221).

1) Отъ 10 ч. 15 м. утра, № 45. Прошу ваше превосходительство предписать командиру 2-й саперной роты кап. *Ренартену* явиться немедленно ко мнѣ на бивакъ. Подписалъ: г.-ад. *гр. Шуваловъ.*

На записку—помѣтки: 1) „Во 2-й баталіонъ Измайловскаго полка фл.-ад. полк. *Кршивицкому.* Исполнить. Кап. *Ренартену* явиться къ *гр. Шувалову*". Подписалъ: г.-м. *Дандевиль.* 2) „Записка получена въ 5 ч. пополудни. Саперная полурота выступила съ позиціи 30 ноября въ 7 ч. утра". Подписалъ: фл.-ад. полк. *Кршивицкій.*

2) Отъ 3 ч. 45 м. дня. Записку вашу я получилъ и подалъ ген. *Гурко* во время бытности его у меня на позиціи. Баталіонъ, на смѣну вашего 2-го Измайловскаго, я пошлю завтра утромъ, несмотря на то, что на моемъ правомъ флангѣ сильное движеніе турокъ.

Сегодня, благодаря отсутствію тумана, я разглядѣлъ два новыхъ редута, изъ которыхъ тотъ, который строится противъ Финляндской горы, громадныхъ размѣровъ.

Для обезпеченія, насколько можно, вашего лѣваго фланга на Шипдарникѣ отъ всякихъ случайностей я учредилъ на Преображенской горѣ (высшій пунктъ) наблюдательный офицерскій постъ. Оттуда хорошо виденъ весь Шипдарникъ. Ежели замѣчено будетъ сосредоточеніе силъ, немедленно сообщу.

Моя сегодняшняя пальба съ Преображенской горы была лишь пристрѣлкой; въ дальній турецкій лагерь не попадаю, а въ редуты постараюсь попасть завтра. У меня тоже осталось войскъ весьма мало, а работы гибель. Все укрѣпляемся, насколько можно. Въ резервѣ всего 1½ баталіона. Если ген. *Гурко* прибудетъ къ вамъ завтра, какъ онъ того желаетъ, то я и *Скалонъ* присоединимся къ нему. Мой Московскій баталіонъ выступитъ къ вамъ завтра въ 9 ч. утра.

Г.-ад. *Гурко* совѣтуетъ вамъ учредить наблюдательный постъ на дорогѣ отъ Драгунскаго бивака къ бывшей позиціи г.-м. *Рауха.* На этой дорогѣ есть пунктъ, откуда хорошо видно. Подписалъ: г.-ад. *гр. Шуваловъ.*

---

49. Командующій 11-мъ пѣх. Псковскимъ полкомъ г.-м. Дандевилю (полевая записка), 30 ноября 1877 г., 3 ч. 30 м. пополудни.

(Воен.-Учен. Арх., отд. II, д. № 4969, стр. 205).

По турецкимъ рабочимъ, тащившимъ что-то въ редутъ, открытъ былъ огонь, но сію минуту послѣдовалъ отъ нихъ одинъ выстрѣлъ,—слѣдовательно, у нихъ въ настоящее время находится одно орудіе. Подписалъ: подполк. *Кобордо.*

---

50. Журналъ наблюденій 4-й батареи л.-гв. 1-й арт. бригады, 30 ноября 1877 г.

(Воен.-Учен. Арх., отд. II, д. № 4969, стр. 188).

Всѣ непріятельскіе редуты съ утра и въ теченіе всего дня были открыты и видны совершенно ясно. Между 3-мъ и 4-мъ редутами виднѣлись группы рабочихъ; съ крайняго лѣваго фланга изъ 2-й батареи было сдѣлано два выстрѣла по редуту Шипдарникъ; съ праваго фланга на горѣ было сдѣлано нѣсколько выстрѣловъ, на которые турки не отвѣчали. Рабочими и саперами окончены всѣ постройки на батареѣ. Снарядовъ имѣется при батареѣ на лицо: обыкновенныхъ гранатъ 801, шрапнелей 177 и картечей 16, а всего 994. Подписалъ: полк. *Оно-прієнко.*

---

51. Полк. Мартюшевъ г. м. Дандевилю (двѣ полевыя записки и рапортъ), 30 ноября 1877 г.

(Воен.-Учен. Арх., отд. II, д. № 7068, стр. 14, и д. № 4969, стр. 185 и 216).

1) Отъ 10 ч. утра. Ваше превосходительство. Въ теченіе ночи у турокъ ничего не замѣчено; ложементы между 3-мъ и 4-мъ окончены. На лѣсистомъ бугрѣ, ближайшемъ къ Шипдарнику, видна черная полоса, какъ будто бы укрѣпленіе лицомъ къ Шипдарнику. Въ Шипдарникѣ и въ Араба-канакѣ не видно жизни, какъ будто они совершенно покинуты. Ниже же укрѣпленія, прилегающаго къ Шипдарнику, видны рабочіе.

Въ видахъ сохраненія матеріальной части батареи, въ то время, когда не производится стрѣльба, а турки начнутъ перестрѣлку, прошу ваше превосходительство приказать устроить небольшіе эполементы съ боку ложементовъ.

Въ данную минуту и въ Шипдарникѣ, и въ Араба-канакѣ показались люди. Подписалъ: полк. *Мартюшевъ.*

На записк—помѣтка: „Послалъ вамъ свое мнѣніе о батареѣ № 5. Нельзя ли ей сдѣлать новое помѣщеніе". Подписалъ: г.-м. *Дандевилъ.*

2) Отъ 4 ч. дня. Доношу вашему превосходительству, что всѣ 8 орудій батареи приведены въ полную исправность и готовы къ дѣйствію. Починка сдѣлана своими мастеровыми. Запасный лафетъ, о которомъ я просилъ ваше превосходительство, по настоящую минуту еще не прибылъ. Да теперь и особенной нужды въ немъ нѣтъ, развѣ для будущаго. Подписалъ: полк. *Мартюшевъ.*

3) № 1139. Доношу, что сего числа перестрѣлки съ непріятелемъ ввѣренная мнѣ батарея не производила. Подписалъ: полк. *Мартюшевъ.*

---

52. Шт.-кап. Мейбаумъ г.-м. Дандевилю (полевая записка), 30 ноября 1877 г.

(Воен.-Учен. Арх., отд. II, д. № 4969, стр. 194).

Какъ на Араба-канакскомъ редутѣ, такъ и на правомъ (относительно шоссе) редутѣ движенія никакого не замѣчено; орудій явно не видно, а потому стрѣльба не производилась. Все обстоитъ благополучно. Снарядовъ состоитъ: шарохъ 120, шрапнелей 36. Подписалъ: шт.-кап. *Мейбаумъ*.

---

53. Командиръ 16-й конной батареи г.-м. Дандевилю 30 ноября 1877 г. № 1179.

(Воен.-Учен. Арх., отд. II, д. № 4969, стр. 224).

Согласно приказанія вашего превосходительства доношу, что съ 10 по 16 ноября въ командуемой мною батареѣ выпущенныхъ снарядовъ не было, а съ 16 и по 30 число сего ноября мѣсяца *двумя* взводами командуемой мною батареи выпущено гранатъ обыкновенныхъ 286 и картечныхъ 144. О всемъ этомъ мною уже донесено прямо отъ себя начальнику артиллеріи. Подписалъ: подполк. *Орсусъ*.

---

54. Командиръ 4-го драг. Екатеринославскаго полка г. м. Дандевилю (записка) 30 ноября 1877 г., 8 ч. 15 м. вечера.

(Воен.-Учен. Арх., отд. II, д. № 4969, стр. 191).

Вслѣдствіе приказанія вашего превосходительства о высылкѣ запаснаго лафета, имѣю честь донести, что часть лошадей 5-й батареи находится на позиціи, остальныя отправлены для привозки фуража; нанять же буйволовъ не было никакой возможности, почему лафетъ отправленъ съ 40 болгарами, но вслѣдствіе большой тяжести весьма медленно подвигается впередъ. Почему честь имѣю просить о высылкѣ 40 нижнихъ чиновъ въ помощь болгарамъ. Подписалъ: полк. *Ребиндеръ*.

---

55. Л.-гв. Измайловскаго полка подпоруч. фонъ-Цуръ-Милленъ г.-м. Дандевилю (полевая записка), 30 ноября 1877 г.

(Воен.-Учен. Арх., отд. II, д. № 4969, стр. 209).

Лѣвѣе большого редута на Шипдарникѣ около баталіона пѣхоты производятъ саперныя работы. Въ редутѣ Араба-канакѣ большое движеніе. Большой лагерь, бывшій лѣвѣе этого редута, снятъ; отдѣльныя палатки за лагеремъ тоже сняты. На Шипдарникѣ и къ лѣсу непрерывное движеніе одиночныхъ людей, а къ редуту Араба-канакъ отъ бывшаго лагеря идетъ около баталіона пѣхоты. Подписалъ: подпоруч. *фонъ-Цуръ-Милленъ*.

56. Л.-гв. Измайловскаго полка подпоруч. Змѣтновъ г.-м. Дандевилю (двѣ полевыя записки), 30 ноября 1877 г.

(Воен.-Учен. Арх., отд. II, д. № 4969, стр. 218 и 219).

1) Отъ 1 ч. 40 м. дня. Между 2-мъ и 3-мъ редутами собирается значительная масса людей (роты двѣ). На ихъ лѣвофланговыхъ редутахъ видно оживленное движеніе. На нашемъ правомъ флангѣ слышно было уже три артиллерійскихъ залпа. Подписалъ: подпоруч. *Змѣтновъ.*

2) Отъ 2 ч. 55 м. дня На нашемъ правомъ флангѣ было слышно два ружейныхъ выстрѣла. Къ людямъ, стоящимъ между 2-мъ и 3-мъ редутами, все присоединяются, и всѣ, повидимому, начинаютъ работу. Подписалъ: подпоруч. *Змѣтновъ.*

---

57. Подпоруч. Соколовъ [1]) г.-м. Дандевилю (полевая записка), 30 ноября 1877 г., 2 ч. пополудни.

(Воен.-Учен. Арх., отд. II, д. № 4969, стр. 203).

Допошу вашему превосходительству, что противникъ съ 10 ч. утра занимается фортификаціонными работами и, какъ видно, хочетъ весь гребень съ прежними укрѣпленіями сплошь соединить въ одну непрерывную линію. Подписалъ: подпоруч. *Соколовъ.*

---

58. Комендантъ г. Эртополя г.-м. Дандевилю, 30 ноября 1877 г., № 17.

(Воен.-Учен. Арх., отд. II, д. № 4969, стр. 189).

По невозможности добыть скотъ въ такой короткій срокъ, вчера не могъ отправить къ назначенному времени. Относительно доставки сухарей и свѣдѣній о запасѣ передалъ завѣдующему транспортами въ г. Эртополѣ маіору *Голышеву.*

Препровождаю при семъ 123 штуки рогатаго скота. По трудности добывать скотъ въ короткое время прошу ваше превосходительство давать мнѣ большій срокъ для доставки. Подписалъ: л.-гв. Егерскаго полка поруч. *Мачихинъ.*

---

59. Свиты Е. В. г.-м. Брокъ полк. гр. Комаровскому (полевая записка) 30 ноября 1877 г., 8 ч. вечера, № 53, Златицкій перевалъ.

(Воен.-Учен. Арх., отд. II, д. № 5066, стр. 61).

Съ полученіемъ сего прошу ваше сіятельство выступить изъ г. Эртополя на Златицкій перевалъ, если вы не получили отъ г.-м. *Паловскаго* или г.-ад. *Гурко* какого-либо особаго, мнѣ неизвѣстнаго, спеціальнаго назначенія. Въ по-

---

[1]) Офицеръ, наблюдающій за противникомъ на лѣвомъ флангѣ. *Ред.*

Библиотека имени В. И. Ленина

ГИБЛ. имени В. И. ЛЕНИНА СССР

слѣднемъ случаѣ прошу немедленно меня увѣдомить. Подписалъ: Свиты Е. В. г.-м. *Брокъ*.

На запискѣ—помѣтка: „Отрядъ выступилъ въ 4 ч. утра". Подписалъ: маіоръ *Ш* . . . .

---

60. Полк. Остроградскій начальнику штаба 2-й гв. кав. дивизіи (три полевыя записки), 30 ноября 1877 г., Лютаково.

(Воен.-Учен. Арх., отд. II, д. № 5023, т. XII, стр. 201 и 202, 197 и 198, и д. № 5071, стр. 127 и 128).

1) Отъ 7 ч. утра. Посланный вчерашняго числа разъѣздъ въ д. Осиновлакъ донесъ, что проѣздъ туда теперь черезъ горы затруднителенъ настолько, что они еле прошли—снѣгъ лошадямъ выше колѣнъ и надо ихъ тащить въ поводу. Затѣмъ, при входѣ въ деревню мимо нихъ просвистали пули, но выстрѣла они не слышали, такъ что они предполагали, что эти выстрѣлы направлены изъ караулки, противъ черкесскаго села Лютакова находящейся, и не обратили вниманія. Пробывъ въ деревнѣ около 1½ часа и узнавъ, что есть другая дорога, ведущая на Радотинъ, хотя тоже дурная, но желая и ее прослѣдовать, они при выѣздѣ изъ деревни съ вершины горы замѣтили, что по другой сторонѣ, разсматривая по снѣгу ихъ слѣдъ, входила конная партія черкесовъ, около полуэскадрона, и, завидя ихъ, открыла огонь и пустилась за ними въ погоню. Но такъ какъ имъ приходилось обходить ущелье и раздѣлявшую ихъ деревню, то наши успѣли уйти благополучно.

Осиновлакъ—совершенно оставленная болгарами деревня и раззоренная черкесами, а партія наѣхавшихъ черкесовъ была, по словамъ бѣжавшаго оттуда болгарина, изъ Яблоницы или Огои, отстоящихъ отъ этой деревни часа на два пути, а по словамъ оставшихся въ деревнѣ всего 2 женщинъ, тамъ не было ни турокъ, ни черкесовъ болѣе тридцати дней.

Вслѣдствіе же того, что послѣ прохода Драгунскаго взвода за Огою партіи конныхъ черкесовъ начинаютъ выслѣживать всѣ окрестности села, а также, что изъ Осиновлака отыскана дорога на Радотинъ, я увеличилъ тамъ постъ до 14 человѣкъ, поручивъ ему, кромѣ пути на караулку, имѣть еще и наблюденіе за этимъ горнымъ спускомъ, какъ доступнымъ для прохода конямъ частямъ, хотя бы по одному, и черезъ который такія шайки могутъ пробраться какъ въ нашъ тылъ, такъ и въ Новочени (Навачене. *Ред.*).

Смѣю полагать, что разъѣзды въ Осиновлакъ, кромѣ утомленія лошадей и могущихъ произойти потерь отъ нечаянно засѣвшихъ въ ущельяхъ черкесовъ въ людяхъ, при ихъ маломъ числѣ, не могутъ въ сущности принести пользы дѣлу. На постахъ все по старому. Подписалъ: полк. *Остроградскій*.

2) Отъ 10 ч. 30 м. пополуночи. Посты только что смѣнены. Часовъ около 3 пополуночи было нѣсколько рѣдкихъ выстрѣловъ къ сторонѣ Драгунскихъ постовъ, а около 8 ч. утра была стрѣльба по нашимъ лѣвымъ постамъ и разъѣзду, посланному изъ нашего редута. Съ постовъ, стоящихъ въ черкесской части Лютакова офицеръ донесъ, что бѣжавшіе изъ Огои два болгарина сообщили, что вчера пришли въ Огою до 500 пѣшихъ турокъ, вслѣдствіе чего и слышанные вчера у той деревни выстрѣлы болгарами могли быть произведены этими частями по де-

деревнѣ, въ наказаніе за появленіе тамъ русскихъ (Драгунскаго взвода), какъ объясняютъ сами же болгары.

Сегодня утромъ около редута Писенскій-део видно около полуэскадрона кавалеріи, но внизъ не спускаются.

Сейчасъ посланъ разъѣздъ офицерскій для рекогносцировки болѣе подробной отъ дороги, ведущей изъ Лютакова на Огою, вдоль склона горы до прохода, ведущаго въ караулку, а другой посланъ по дорогѣ на Огою.

Явившіяся семьи изъ Огои говорятъ, что появившіеся въ Огои пятьсотъ человѣкъ—аскеры или башибузуки, они не знаютъ. Подписалъ: полк. *Остроградскій.*

3) Отъ 6 ч. 30 м. пополудни. Разъѣздъ, посланный на Огою, прослѣдовавъ полпути, не нашелъ никакихъ признаковъ движенія и не встрѣчалъ никого. Изъ Радотина же вольноопредѣляющійся унтеръ-офицеръ *Соболевскій*, находящійся на посту, доноситъ, что въ теченіе всего дня проходятъ жители изъ Огои и Буковецъ, бѣгущіе отъ приближающихся къ тѣмъ деревнямъ турокъ и черкесовъ, разъѣзды которыхъ доходятъ до Осиновлака и до спуска, ведущаго къ Радотину.

По ихъ словамъ, турки заняли Огою и Буковецъ и ихъ они насчитываютъ до 3 тысячъ, но я думаю, что это преувеличено подъ впечатлѣніемъ страха. Ночью вдоль этого хребта горъ посылаются сильные разъѣзды.

На постахъ, кромѣ обычной ружейной перестрѣлки при смѣнѣ постовъ, все обстоитъ по прежнему.

Конныхъ у редута Писенскій-део болѣе не видно, такъ что, можетъ быть, это были лошади орудійныя, на которыхъ они подвозятъ фуражъ и продовольствіе изъ Яблоницы черезъ редутъ Мерево.

Сюда начали являться подъ видомъ фуражировки нижніе чины различныхъ частей, а также съ требованіемъ подводъ, и пьянствуютъ въ трактирахъ. Заперевъ трактирныя заведенія, въ подводахъ я отказываю, такъ какъ имѣющіяся въ деревнѣ 14 подводъ, кромѣ подвоза сѣна изъ черкесской части Лютакова, должны развозить по постамъ, т. е. новымъ взводамъ, и сѣно, и дрова. Кромѣ того, ѣздятъ за овсомъ въ Липницу и Топченицу (Тыпчиница. *Ред.*), вслѣдствіе чего постоянно всѣ въ разгонѣ. Казаковъ же 15-й батареи долженъ былъ выпроводить изъ трактировъ и деревни. О чемъ на случай ихъ жалобы и сообщаю для свѣдѣнія. Подписалъ: полк. *Остроградскій.*

---

61. Полк. Бунаковъ Свиты Е. В. г.-м. гр. де-Бальмену (полевая записка), 30 ноября 1877 г., 5 ч. пополудни.

(Воен.-Учен. Арх., отд. II, д. № 5023, т. XII, стр. 185 и 186).

Во исполненіе пунктовъ 1-го и 2-го приказа по отряду № 62 командующій дивизіею приказываетъ:

1) Прислать изъ г. Врацы печеный хлѣбъ и сухари въ д. Навачень на довольствіе полковъ и батарей бригадъ Драгунской и ген. *Эттера* въ томъ количествѣ, которое можетъ быть приготовлено во Врацѣ и будетъ оставаться за удовлетвореніемъ частей 3-й бригады.

2) Собирать въ окрестностяхъ Врацы скотъ и пригонять его въ Навачень партіями до 50 штукъ скота. Если скотъ мѣстные жители будутъ уступать добровольно за установленную плату, то приводить ихъ или одного уполномоченнаго отъ нихъ въ Навачень для полученія платы: за большую штуку скота 3 золотыхъ, за теленка 1 золотой, за барана 1 рубль. Если же жители не согласятся добровольно уступать скотъ за установленную плату, въ такомъ случаѣ разрѣшается забирать скотъ силою.

Сообщая о вышеизложенномъ, прошу увѣдомить: какое количество хлѣба или сухарей, примѣрно, можетъ быть поставляемо для довольствія частей, стоящихъ по эту сторону Искера, такъ какъ свѣдѣніе это необходимо, чтобы опредѣлить: въ какой мѣрѣ онѣ будутъ нуждаться въ турецкихъ сухаряхъ, находящихся во Врачешскомъ складѣ.

. . . . . [1]) будутъ присылаться въ мѣшкахъ, то послѣдніе будутъ возвращаться немедленно.

Партіи для сгона скота должны высылаться ежедневно до тѣхъ поръ, пока не послѣдуетъ отмѣна настоящаго распоряженія.

На вопросы, заданные по части полк. *Кетхудова*, будетъ спрошенъ штабъ отряда.

Новостей, какъ изъ-подъ Плевны, такъ и изъ-подъ Тырнова, не имѣется. (Съ копіи-оттиска книжки донесеній,—подписалъ: полк. *Буиаковъ*).

---

62. Л.-гв. Гусарскаго Его Величества полка шт.-ротм. Волковъ кому—не обозначено [2]) (полевая записка), 30 ноября 1877 г., Чурьякъ.

(Воен.-Учен. Арх., отд. II, д. № 5071, стр. 129 и 130).

Дорога изъ Врачеша въ Чурьякъ хотя и не болѣе 15—16 верстъ, но на прохожденіе ея необходимо 5½ часовъ времени, ибо она доступна для кавалеріи только въ пѣшемъ строю, по одному. Части, отправляемыя на смѣну въ Чурьякъ, должны, кромѣ того, имѣть въ виду, что безъ проводника онѣ не должны пускаться въ путь. По приходѣ въ Чурьякъ люди и лошади до того утомлены, что до слѣдующаго дня немыслимо занимать ихъ разъѣздами и даже посылать съ донесеніями. Было бы цѣлесообразно наряжать не взводъ ежедневно, *а эскадронъ на 4—5 сутокъ*; тогда можно было бы и наблюдать за тыломъ Лютакова, для чего надо изъ Чурьякской лощины перевалить черезъ горный хребетъ въ 12 верстъ ширины.

Донесенія къ в[illegible]му превосходительству во Врачешъ прямымъ путемъ отправлять затруднительно, ибо надо къ вѣстовому всегда придавать проводника; отправлять же можно по почтѣ, устроенной Астраханскими драгунами, которыхъ здѣсь одинъ эскадронъ, а почта эта соединяется съ почтой *гр. Шувалова*.

Эскадронъ Астраханскихъ драгунъ и еще взводъ отъ гвардейской кавалеріи въ состояніи осмотрѣть разъѣздами всю лощину до Софійской долины и охранять правый флангъ войскъ *гр. Шувалова*, но въ случаѣ самаго ничтожнаго нападенія противника они въ самомъ критическомъ положеніи, ибо Чурьякъ находится въ

---

[1]) Не разобрано. *Ред.*

[2]) Взято изъ дѣла штаба отряда г.-ад. *Гурко*. *Ред.*

дырѣ, окруженной горами съ крутыми и голыми скатами, которые и есть пути отступленія; для взбиранія на вершины горъ надо около часа. Если непріятель будетъ тревожить только съ фронта, т. е. по лощинѣ, то кавалерія можетъ, пользуясь изгородями селенія, отстрѣливаться, но есть причины думать, что черкесы появятся и на горахъ и будутъ стрѣлять со всѣхъ сторонъ внизъ въ деревню, ибо вчера черкесы появились на гребнѣ высотъ между Чурьякомъ и Потопомъ и стрѣляли оттуда въ меня, когда я шелъ съ разъѣздомъ въ Еленицу (Телешница. *Ред.*). Если бы была пѣхотная часть, то кавалеріи было бы легче удержать эту позицію.

Разстояніе отъ Чурьяка до Потопа 5½ верстъ, отъ Потопа до Еленицы 4 версты. Дорога проходима для обоза, идетъ вдоль рѣчки, проходимой въ бродъ. Фуражъ въ изобиліи вездѣ (овесъ, ячмень, сѣно, картофель), особенно въ Чурьякѣ. Народонаселеніе — болгары. По свѣдѣніямъ, отъ нихъ собраннымъ, узналъ, что въ Стольникъ, турецкой деревнѣ, имѣется всего до 50 человѣкъ аскеровъ, что табій (укрѣпленій) на шоссе за Арабъ-канакомъ не имѣется, выходъ изъ Чурьякскаго ущелья не освѣщается черкесами и съ этой стороны не ждутъ русскихъ. Корчмарь изъ Софіи донесъ, что на высотахъ, окружающихъ этотъ городъ, есть 4 табіи съ орудіями, но лагеря нѣтъ и въ городѣ войскъ теперь почти нѣтъ, ибо все пошло впередъ, къ Араба-канаку. Подписалъ: шт.-ротм. *Волковъ*.

---

63. Двѣ телеграммы помощника Интенданта арміи интенданту гвардейскаго корпуса, 30 ноября 1877 г., изъ Систова въ Осиковицу.

(Воен.-Учен. Арх., отд. II, д. № 7320, CLXII, стр. 239 и 242).

1) Отъ 4 ч. 30 м. пополудни. 30 ноября при шт.-кап. *Ивановѣ* отправлено въ ваше распоряженіе 3.500 шитыхъ сапогъ для отряда ген. *Гурко*. Доложите отрядному командиру и просите заранѣе распредѣлить сапоги наиболѣе нуждающимся войскамъ съ тѣмъ, чтобы по прибытіи въ Плевну изъ Бѣлы транспорта вы могли вызвать пріемщиковъ и тотчасъ удовлетворить. За помощника Интенданта арміи *Бунинъ*

2) Отъ 5 ч. 35 м. пополудни. 28 ноября выступилъ транспортъ 2-й гв. дивизіи съ грузомъ: сухарей 3,000, чаю 26, сахару 50 пудовъ. За помощника Интенданта арміи *Бунинъ*.

---

64. Три телеграммы г. ад. Гурко Главнокомандующему 1 декабря 1877 г., изъ Осиковицы въ Боготъ.

(Воен.-Учен. Арх., отд. II, д. № 4927, стр. 110—116).

1) Отъ 8 ч. 53 м. пополуночи. Въ письмѣ, посланномъ съ *Сухотинымъ*, подробно изложено мое теперешнее положеніе. Прошу увѣдомить: получу ли подкрѣпленіе, что̀ именно и гдѣ? Мнѣ кажется, что было бы очень выгодно, пользуясь нанесеннымъ туркамъ ударомъ, немедленно перейти въ наступленіе. Г.-ад. *Гурко*.

2) Отъ 8 ч. пополудни. Отрядъ *гр. Комаровскаго* по моему приказанію присоединился къ Златицкому отряду. Покорнѣйше просимъ о сборѣ всего Новоингерманландскаго полка въ окрестностяхъ Этрополя, гдѣ въ настоящее время находится самъ полковой командиръ. Часть этого полка я оставлю въ г. Тетевенѣ, который теперь занятъ очень *слабо.* Необходимо соединить разбросанный въ настоящее время полкъ. Надѣюсь, что Ваше Высочество не откажете въ этой просьбѣ, такъ какъ послѣ паденія Плевны Сельви-Ловчинскій отрядъ потерялъ свое прежнее значеніе. Г.-ад. *Гурко.*

3) Отъ 9 ч. 25 м. пополудни. Только что получилъ донесеніе, что вчера, 30 ноября, турки, получивъ въ Златицѣ подкрѣпленіе въ три тысячи человѣкъ, какъ кажется, изъ Шипки, атаковали Златицкій отрядъ. Дѣло продолжалось съ 9 ч. утра до наступленія темноты, при чемъ всѣ атаки турокъ были отбиты. Тѣмъ не менѣе ген. *Брокъ* въ 9 ч. вечера приказалъ очистить передовыя позиціи около Челопецъ и Клиссакіой (Клиса. *Ред.*), такъ какъ сосѣднія высоты, угрожающія флангамъ этихъ позицій, были заняты къ вечеру турками. Потери хотя въ точности неизвѣстны, но не велики. Сегодня утромъ ген. *Брокъ* хотѣлъ перейти въ наступленіе, пользуясь прибытіемъ 6 ротъ Новоингерманландскаго полка, съ цѣлью прогнать турокъ съ занятыхъ ими вчера высотъ. Донесенія о результатахъ сегодняшняго дня еще не имѣю.

Считаю долгомъ донести Вашему Высочеству, что въ горахъ начинаются снѣжныя метели. Весьма опасаюсь, что въ скоромъ времени и сообщеніе по горамъ, за исключеніемъ шоссе, прекратится.

Ген. *Брокъ* доноситъ, что по случаю снѣговъ положеніе его отряда на горахъ становится невозможнымъ и что въ скоромъ времени по всей вѣроятности онъ будетъ вынужденъ спуститься съ перевала. Положеніе остальныхъ войскъ на занятыхъ нами на горахъ позиціяхъ крайне тяжелое. По ночамъ морозы доходятъ до 10 и 12 градусовъ; необходимо скорѣе выйти изъ оборонительнаго положенія. *Гр. Шуваловъ* доноситъ, что къ туркамъ мало-по-малу продолжаютъ подходить подкрѣпленія изъ Софіи.

Скоро ли Сербія объявитъ войну? Желательно, чтобы объявленіе сю войны помѣшало бы дальнѣйшему прибытію подкрѣпленій. Г.-ад. *Гурко.*

---

65. Телеграмма г.-ад. Гурко г.-ад. Непокойчицкому, 1 декабря 1877 г., 6 ч. 10 м. пополудни, изъ Осиковицы въ Боготъ.

(Воен.-Учен. Арх., отд. II, д. № 7320, т. CLXIII, стр. 139).

Такъ какъ по пути слѣдованія моего отряда постоянно движутся взадъ и впередъ транспорты и различныя пѣхотныя и кавалерійскія части, то необходимо на этапныхъ пунктахъ устроить небольшіе склады сѣна.

Все сѣно въ этой полосѣ забрано войсками, и для полученія его необходимо посылать фуражировъ на большія разстоянія въ стороны. Вслѣдствіе этого при слѣдованіи транспортовъ и командъ необходимо встрѣчаются задержки. Прошу распоряженія вашего высокопревосходительства о заготовленіи этихъ складовъ, для чего въ вѣдѣніе комендантовъ этапныхъ пунктовъ, объ устройствѣ которыхъ

я уже просплъ ваше высокопревосходительство, необходимо назначить, сверхъ пѣхотныхъ карауловъ, небольшія кавалерійскія команды. Безъ заблаговременнаго устройства сѣнныхъ складовъ лошади будутъ падать и все движеніе можетъ остановиться. Г.-ад. *Гурко.*

66. Телеграмма г.-ад. Непокойчицкаго г.-ад. Гурко, 1 декабря 1877 г., 1 ч. 40 м. пополудни, изъ Богота въ Осиковицу.

(Воен.-Учен. Арх., отд. II, д. № 7320, т. CLXIII, стр. 116).

3-я гв. дивизія выступаетъ 2-го и прибываетъ въ Орханіе 8 декабря, имѣя на пути дневку въ Яблоницѣ. IX корпусъ двинется неотлагательно во Врацу для дѣйствія на Берковцу (Берковица. *Ред.*). Корпусъ выступитъ 3 декабря и прибудетъ къ Врацѣ около 13-го. Г.-ад. *Непокойчицкій.*

67. Телеграмма полк. Сухотина г.-ад. Гурко, 12 ч. ночи съ 1 на 2 декабря 1877 г., изъ Богота въ Осиковицу.

(Воен.-Учен. Арх., отд. II, д. № 5063, т. I, стр. 199).

По поданному письму Великому Князю сдѣлано больше, чѣмъ просилось. Кромѣ 3-й гв. дивизіи, безусловно вамъ подчиненъ IX корпусъ. Первоначальный планъ относительно употребленія IX корпуса оставленъ согласно съ вашими предположеніями. Вашему превосходительству телеграмма отправляется сегодня. О вышеизложенномъ доношу [1]). Полк. *Сухотинъ.*

68. Г.-ад. гр. Шуваловъ г.-ад. Гурко (двѣ полевыя записки), 1 декабря 1877 г.

(Воен.-Учен. Арх., отд. II, д. № 5062, т. III, стр. 96, 97 и 101).

1) Полк. *Бальцъ* по возвращеніи доложилъ мнѣ, что работы противъ Финляндской горы производятся турками, которые, возводя укрѣпленіе, въ то же время вырубаютъ лѣса, чтобы очистить пространство передъ укрѣпленіемъ. Между Финляндскою горой и вершиной, занятой турками, образуется сѣдловина на разстояніи около 600 шаговъ. Съ Финляндской горы Павловская и Преображенская позиціи отлично видны, и сегодня, по опредѣленіи разстоянія до мѣста турецкихъ работъ, будетъ открыта стрѣльба, о результатахъ которой донесу сегодня вечеромъ. Конечно, если состояніе погоды это дозволитъ. Подписалъ: г.-ад. *гр. Шуваловъ.*

[1]) Телеграмма получена въ штабѣ отряда 2 декабря въ 11 ч. 30 м. вечера. *Ред.*

2) Сегодня положеніе дѣлъ слѣдующее:

Желая по возможности точнѣе опредѣлить мѣсто новаго турецкаго редута, я послалъ полк. *Бальца* на Павловскую гору, а самъ и кап. *Энгельгардтъ* отправились на Финляндскую гору. Около 3 ч. туманъ разсѣялся и полк. *Мазингъ* произвелъ 7 выстрѣловъ по направленію къ редуту. Два первыхъ выстрѣла произведены на разстояніе 2.100 и 2.000 саженъ и перелетѣли. Остальные пять выпущены съ разстоянія отъ 1.200 до 1.750 саж. и разрывались на отлогости горы, такъ что разстояніе до редута опредѣлено въ 1.800 саженъ. Высота прицѣла 47 линій при отклоненіи $3^1/_2$ линіи. Послѣ седьмого выстрѣла туманъ снова все закрылъ и пальба прекратилась.

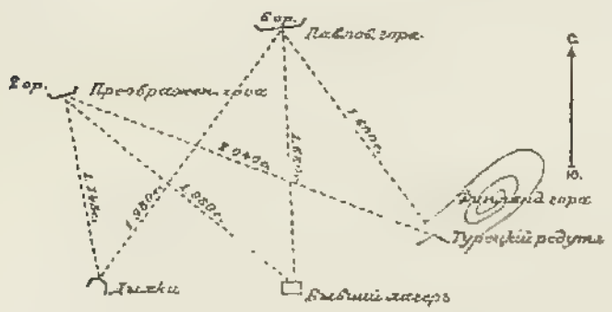

Нѣтъ сомнѣнія, что съ батареи, на которой поставлено 6 орудій, огонь противъ редута будетъ вполнѣ дѣйствителенъ, и если погода завтра позволитъ, то мы откроемъ огонь; также возможно будетъ открыть огонь и по другому редуту, который ваше превосходительство изволили видѣть вправо отъ Павловской горы. Самый лагерь, по которому вы приказали сдѣлать нѣсколько выстрѣловъ, нынѣ снятъ и куда помѣстился—неизвѣстно. Зато въ самой долинѣ по направленію къ Дольнимъ Комарцамъ появился довольно большой новый лагерь.

Въ редутѣ возлѣ Финляндской горы сегодня турки не работали, по крайней мѣрѣ работы эти были не замѣтны; видно только значительное расширеніе эспланады вокругъ него (результатъ сегодняшней и вчерашней рубки). Послѣ перваго выстрѣла замѣтно было, какъ люди вскочили на брустверъ, но тотчасъ же опять исчезли. На Финляндской горѣ все благополучно. Вчера раненъ одинъ нижній чинъ, сегодня потерь не было. Какъ скоро кто-нибудь показывается на исходящемъ углѣ или заговоритъ, турки немедленно стрѣляютъ изъ передовыхъ постовъ; они не отстоятъ далѣе какъ на 100 шаговъ. Такимъ образомъ, и *Бальцъ* и *Энгельгардтъ* были угощены, но, благодаря Бога, безвредно.

Ложементы у исходящаго угла и demie lune (впереди люнета) окончены. Все хорошо, кромѣ траверса, профиль котораго я приказалъ усилить. Если погода прояснится и откроется обоюдная стрѣльба, то опытъ покажетъ, чего недостаетъ или что слѣдуетъ измѣнить.

Депеши, присланныя вашимъ превосходительствомъ и за которыя мы всѣ вамъ душевно благодарны, прочитаны мною Финляндцамъ. Общій восторгъ. Завтра полк. *Бальцъ* и *Энгельгардтъ* снова поѣдутъ на наблюдательные пункты и по компасу, надѣюсь, опредѣлятъ настоящее положеніе редута. Если я не ошибаюсь, то ни въ какомъ случаѣ не можетъ быть далѣе 500—600 шаговъ отъ исходящаго угла нашего.

Съ наблюдательнаго пикета, который вы приказали учредить для успокоенія ген. *Дандевиля*, донесеній нѣтъ. Я пришелъ къ заключенію, что рота, поставленная на гребнѣ между Финляндскою и Павловскою горами, не выполняетъ своего назначенія. Густой туманъ не позволялъ по сіе время опредѣлить раздѣленіе горныхъ кряжей. Какъ наблюдательный пунктъ, гребень хорошъ, но

какъ пунктъ для фланговой обороны Финляндцевъ—не достигаетъ цѣли. Шт.-кап. *Гершельманомъ* найденъ по моимъ указаніямъ новый, болѣе удобный, пунктъ. Его рекогносцировкой я очень доволенъ; онъ подвинулся по ущелью до выстрѣла и, такимъ образомъ, будетъ въ состояніи завтра поставить роту на должномъ мѣстѣ. Это обстоятельство я считаю весьма важнымъ, необходимо придать маленькую ружейную фланговую оборону Финляндскому редуту; она поможетъ и нравственно и существенно, если турки захотятъ повторить атаку 21 ноября.

Прилагаю разстоянія, опредѣленныя топографомъ до разныхъ пунктовъ непріятельской позиціи. За эти цифры я не ручаюсь. Сами топографы говорятъ, что базисъ слишкомъ малъ и уголъ острый. Подписалъ: г.-ад. *гр. Шуваловъ.*

69. Г.-м. Дандевиль г.-м. Нагловскому (полевая записка), 1 декабря 1877 г., 10 ч. 45 м. утра, Вратешка.

(Воен.-Учен. Арх., отд. II, д. № 5065, стр. 117 и 118).

Записка ваша 30 ноября разъясняетъ вполнѣ порядокъ отношеній и подчиненій въ тылу. Назначенъ комендантомъ Этрополя 11-го Псковскаго полка подполк. *Марковъ*. Нужно отдать въ приказѣ.

Указаніе—какіе припасы и кого будутъ снабжать—не поправляетъ трудности доставки всего изъ Этрополя на мою позицію. Мнѣ хотѣлось избѣжать доставки сюда въ гору, и казалось, что изъ Этрополя лучше возить кругомъ по шоссе къ саперной дорогѣ.

Однако, 26 тыс. пудовъ муки, оказавшейся во Врачешѣ, назначаются, какъ видно по приказу, для выпечки хлѣба и въ Этрополѣ; только этотъ хлѣбъ назначается не для войскъ моей позиціи, а для Екатеринославскихъ драгунъ и бригады *Черевина*. Вотъ объ этомъ тоже просилъ, чтобы Измайловцамъ, Великолукцамъ и Псковцамъ дали тоже по½ фунта хлѣбца и отпустили турецкой муки на ихъ долю.

Болгаръ для подноски тяжестей найти можно, надобно разрѣшеніе найма ихъ хоть за 50 коп. въ сутки, а то разбѣгаться будутъ.

Я понимаю положеніе *Мемеша-Али*. Наступать онъ не будетъ, но атаковать, обороняясь, можетъ и, по настоящему, долженъ. Вы говорите, что позиція на Финляндской горѣ имѣетъ угрожающій ему характеръ, а потому у *гр. Шувалова* нужно больше войскъ, чѣмъ у меня. Но Шипдарникъ имѣетъ два орудія въ 550 саж. отъ редута; кромѣ того, траншею съ ложементами, выдвинутую еще болѣе впередъ; наконецъ, новый редутъ *Аргутинскаго*, который сильно ихъ и встревожилъ.

Очевидно, они ждутъ нападенія на Шипдарникъ, потому и собираютъ туда силы. Ожидая этого нападенія, они и атаковать могутъ. Укрѣпили они весь путь отъ Шипдарника до Араба-канака ложементами съ нашей стороны и заняли ихъ.

Я въ особенности желаю прибытія *Замочникова*, чтобы показать съемкою, что 7-верстная длина позиціи не есть гипербола. Позиція сильно укрѣплена (съ турецкой точки зрѣнія) и драться можно съ успѣхомъ, но усиленіе войскъ желательно для того главнымъ образомъ, чтобы облегчить тяжелую службу войскъ.

Было три случая замерзанія. Очевидно, что при 3—4° мороза замерзнуть можетъ только сильно изнуренный человѣкъ. У *гр. Шувалова*, можетъ быть, болѣзненность меньше потому, что доставка туда легче, да и Врачешъ подъ бокомъ. О болѣзненности повторяю свѣдѣнія полковыхъ командировъ. Не говорить объ этомъ считалъ бы преступленіемъ.

Лошади у меня: казачьи для сообщеній, пикетовъ и разъѣздовъ—86 коней, артиллерійскихъ 30, возящихъ имъ и себѣ ячмень съ шоссе, и всѣ офицерскія и штабныя, которымъ казачьи и артиллерійскія возятъ фуражъ. Этихъ лошадей отпустить съ горы нельзя, не отказавшись отъ необходимой служебной скорости въ извѣстныхъ случаяхъ. По продовольствію теперь устроимся хорошо.

Пальбу если производить по работамъ и кучамъ надобно теперь цѣлый день, потому что турки постоянно на Шипкѣ работаютъ. Палимъ, когда у насъ работъ нѣтъ, потому и рѣдко.

Душевно признателенъ за папиросы, за которыя крѣпко жму руку вашу.

Можетъ быть, я не въ мѣру откровенъ, но считаю долгомъ писать—какъ кажется мнѣ, не скрывая опасеній. Смѣнять нужно, но развѣ только пѣхоту, чтобы отдохнула и вернулась. Прочіе смѣны не желаютъ.

Паролей нѣтъ. Начали пароли отдавать за ноябрь сначала. Бумаги нѣтъ. Отрываемъ половинки отъ старыхъ бумагъ. Подписалъ: г.-м. *Дандевиль*.

---

70. Полк. Бунаковъ г.-м. Нагловскому (двѣ полевыя записки), 1 декабря 1877 г.

(Воен.-Учен. Арх., отд. II, д. № 5076, стр. 139 и 141).

1) Отъ 4 ч. 30 м. пополудни. Слышалъ, что въ Красномъ Крестѣ получены полушубки на офицеровъ гвардіи. Прошу васъ сообщить, будетъ ли общее распоряженіе о раздачѣ и когда именно будетъ раздача, такъ какъ наша 3-я бригада во Врацѣ далеко отъ насъ и слѣдуетъ если не потребовать пріемщика, то, по крайней мѣрѣ, точное свѣдѣніе о числѣ офицеровъ и классныхъ чиновниковъ. Подписалъ: полк. *Бунаковъ*.

2) Отъ 10 ч. пополудни. Изъ Врацы прибыло 30 подводъ для подъема понтоннаго парка, захваченнаго во Врачешѣ. Я отправляю ихъ къ ген. *Рауху* и прошу нагрузить ихъ и затѣмъ увѣдомить о томъ, когда нагрузка будетъ окончена, для наряда конвоя и офицера, которые доставятъ паркъ въ Радомирцы. Прошу васъ сообщить: *кому именно* сдать паркъ въ Радомирцахъ. Подписалъ: полк. *Бунаковъ*.

---

71. Полк. Бунаковъ подполк. барону Криденеру (полевая записка), 1 декабря 1877 г., 12 ч. дня, д. Новачень (Навачене. *Ред.*).

(Воен.-Учен. Арх., отд. II, д. № 5023, т. XIII, стр. 11).

До свѣдѣнія командующаго дивизіею неоднократно доходятъ заявленія, что лошади въ обозѣ 2-го и 3-го разряда крайне нуждаются въ фуражѣ. Въ виду этого, а также, что обозъ нынѣ передвигается въ Правецъ, на близкое разстояніе

отъ Врачеша, командующій дивизіею проситъ исходатайствовать разрѣшеніе получать на лошадей обоза 2-го и 3-го разряда зерновой фуражъ изъ Врачешскихъ складовъ. Командиры полковъ заявляютъ, что мѣра эта крайне необходима, иначе подъемныя лошади отощаютъ и не повезутъ повозокъ. Въ Драгунскомъ полку 3 лошади отъ безкормицы пали. Подписалъ: полк. *Бунаковъ*.

---

72. Свиты Е. В. г.-м. гр. де-Бальменъ въ штабъ войскъ гвардіи и кавалеріи Западнаго отряда (двѣ записки), 1 декабря 1877 г., г. Враца.

(Воен.-Учен. Арх., отд. II, д. № 5071, стр. 133 и 137).

1) Отъ 11 ч. утра, № 15. Командиръ эскадрона Уланскаго Его Величества полка, находящійся въ Хаджиларѣ (Горна Магала. *Ред.*), для точнѣйшихъ свѣдѣній о противникѣ высылалъ большой разъѣздъ, который доходилъ до д. Dlyzedl (Долги-долъ. *Ред.*) и убѣдился, что въ ту сторону движенія турокъ не было. Между тѣмъ, самъ командиръ эскадрона ротм. *гр. Бергъ* вчера, 30 ноября, утромъ, въ 10½ ч., услыхавъ ружейные и затѣмъ орудійные выстрѣлы по направленію къ Берковцамъ (Берковица. *Ред.*), пошелъ самъ со взводомъ на д. Слатина, гдѣ узналъ, что завязалось дѣло между Харьковскими уланами и турками, пришедшими фуражировать въ д. Бакиловчи (Бокиловцы. *Ред.*). На перестрѣлку изъ Берковца были высланы одно орудіе и таборъ. *Гр. Бергъ* изъ Слатины пошелъ въ горы вправо, чтобы выйти во флангъ туркамъ, но пришелъ, когда турки отступили и перестрѣлка кончилась.

Гр. Бергъ полагаетъ, что свѣдѣнія о числительности Берковицкаго отряда были до сихъ поръ преувеличены. Основываясь на требованіяхъ турокъ въ деревняхъ на хлѣбъ, надо полагать, что у нихъ до 1.200 аскеровъ при одномъ полевомъ и трехъ горныхъ орудіяхъ. Два дня тому назадъ въ Софію ушли два орудія изъ Клисуры и часть пѣхоты, но опредѣлить сколько именно—трудно, такъ какъ дорожки къ Клисурѣ и Гинчу (Гинцы. *Ред.*), по коимъ разъѣзды ходили, теперь тоже заняты часовыми и разъѣзды не могли по нимъ проникнуть.

Отправленіе двухъ орудій и части пѣхоты на Софію, по свѣдѣніямъ и соображеніямъ *гр. Берга*, нельзя считать отступленіемъ турокъ изъ Берковца.

Утверждаютъ болгары, что сербы, дошедши до Бѣлоградчика, были оттѣснены назадъ; также показываютъ, что къ сторонѣ Чипровца у Горняго и Дольняго Лома наши армейскія части имѣютъ ежедневныя стычки съ турками. *Гр. Бергъ* послалъ туда два разъѣзда (унтеръ-офицера *кн. Оболенскаго* и *гр. Ферзена*), чтобы узнать точно—какія тамъ войска. По полученіи свѣдѣній сообщу. Подписалъ: Свиты Е. В. г.-м. *гр. де-Бальменъ*.

2) Отъ 8 ч. вечера, № 16. Увѣдомляю штабъ, что дѣйствительно Харьковскіе уланы имѣли стычку съ турками, пришедшими на фуражировку изъ Берковца. 30 числа въ 10 ч. утра началась аванпостная перестрѣлка съ отрядомъ, состоящимъ изъ пѣхоты, кавалеріи при двухъ орудіяхъ. Турки послѣ усилій занять мостъ на р. Клисурѣ, который два раза переходилъ изъ рукъ въ руки,

отброшены и заняли позицію за мостомъ съ правой стороны. Объ этомъ такъ доноситъ командиръ Харьковскаго дивизіона изъ Кутловицы. Во Врацѣ новаго ничего. Подписалъ: Свиты Е. В. г.-м. *гр. де-Бальменъ*.

---

73. Г.-м. Курнаковъ г.-м. Нагловскому (полевая записка).

(Воен.-Учен. Арх., отд. II, д. № 5066, стр. 66).

Отрядъ по прежнему занимаетъ перевалъ. Клисекіой (Клиса. *Ред.*) и Челопецъ нами оставлены, такъ какъ держаться тамъ съ прибытіемъ подкрѣпленій къ туркамъ было бы трудно. Кавалерію, кромѣ дежурной части, въ видахъ лучшаго продовольствія отправляю въ г. Этрополь, такъ какъ на перевалѣ она не нужна. Подписалъ: г.-м. *Курнаковъ*.

---

74. Командиръ 1-й Донской конно горной батареи въ штабъ войскъ гвардіи и кавалеріи Западнаго отряда, 1 декабря 1877 г., № 1108, бив. при г. Этрополѣ.

(Воен.-Учен. Арх., отд. II, д. № 5062, т. I, стр. 400).

Получено 7 декабря.

Согласно приказанія по отряду отъ 23 ноября ввѣренная мнѣ батарея должна войти въ составъ войскъ, составляющихъ общій резервъ подъ начальствомъ г.-м. *Рауха*, и должна была 25 ноября передвинуться съ бивака подъ г. Этрополемъ къ Орханіе по личному приказанію начальника отряда, какъ сказано въ томъ же приказаніи. Не получая приказанія этого по настоящее время, я покорнѣйше прошу предписать мнѣ: долженъ ли я съ батареею по прежнему оставаться на настоящемъ бивакѣ или перейти въ окрестности Орханіе въ распоряженіе ген. *Рауха*. Подписалъ: подполк. *Костинъ*.

---

75. Начальникъ телеграфной станціи Осиковица въ штабъ отряда г.-ад. Гурко, 1 декабря 1877 г., № 69.

(Воен.-Учен. Арх., отд. II, д. № 5063, т. II, стр. 162).

Телеграфистъ, посланный мною для осмотра найденной турецкой проволоки, донесъ, что оной оказалось всего 7 пудовъ, что̀ весьма недостаточно. Кромѣ того, почти всѣ телеграфные столбы по шоссе срублены.

Вслѣдствіе вышеизложеннаго и за неимѣніемъ у меня матеріала военнаго телеграфа, линія продолжена мною быть не можетъ. Подписалъ: подпоруч. *Урѣшевъ*.

---

76. Г.-м. Нагловскій г.-м. Дандевилю (полевая записка), 1 декабря 1877 г., 4 ч. дня, № 95, Орханіе.

(Воен.-Учен. Арх., отд. II, д. № 4969, стр. 262 и 263).

1) Для вашей бригады сухари должны получаться изъ Этрополя, куда подвезено 5 тыс. пудовъ сухарей. Для Измайловцевъ же подвозить сухари слѣдуетъ по шоссе. Но прошу сообщать о требованіи сухарей заблаговременно, чтобы успѣть своевременно подвозить ихъ.

2) Начальникъ отряда приказалъ спустить съ горы всѣхъ излишнихъ лошадей, потому что отъ холода онѣ будутъ падать. Что касается до артиллеріи, то начальникъ отряда приказалъ оставить при орудіяхъ лишь крайне нужное число офицеровъ и людей, а остальной персоналъ отправить въ Этрополь на отдыхъ и затѣмъ ежедневно смѣнять ихъ.

Оставляя при орудіяхъ не болѣе 50 человѣкъ, можно имѣть нѣсколько смѣнъ.

Передайте подполк. *Ореусу*, чтобы онъ всѣхъ своихъ лошадей держалъ внизу, а на горѣ только крайне необходимое для стрѣльбы число людей и только 2 офицеровъ.

3) Нѣтъ ли у васъ въ Ловчѣ склада сапогъ? Если есть, то пошлите за ними.

4) Все, что можно вамъ дать изъ складовъ, будетъ выдано вамъ завтра. При дѣлежѣ велѣно считать ваши полки въ 20 ротъ, а гвардейскіе въ 15 и въ этой пропорціи распредѣлять запасы. Подписалъ: г.-м. *Нагловскій*.

---

77. Г.-м. Нагловскій г.-ад. гр. Шувалову (полевая записка), 1 декабря 1877 г., 4 ч. 35 м. дня, № 96, Орханіе.

(Изъ бумагъ ген. *Бальца*).

Начальникъ отряда приказалъ спросить ваше сіятельство: есть ли у полковъ вашей дивизіи сапоги въ Боготѣ, оставленные тамъ вмѣстѣ съ ранцами? Если есть, то прикажите полкамъ послать туда пріемщиковъ.

Увѣдомляю, что въ распоряженіе вашего сіятельства будутъ посланы 10 повозокъ (облегченныхъ санитарныхъ линеекъ) для отвоза съ вашей позиціи больныхъ и раненыхъ.

Вчера *Сулейманъ-паша* сильно атаковалъ Великаго Князя Владиміра Александровича у Мечки, но былъ отбитъ и совершенно разбитъ. Наслѣдникъ Цесаревичъ лично принималъ участіе въ бою. Подписалъ: г.-м. *Нагловскій*.

---

78. Г.-м. Нагловскій полк. гр. Комаровскому, 1 декабря 1877 г., № 90, Орханіе.

(Воен.-Учен. Арх., отд. II, д. № 4854, стр. 348).

Начальникъ отряда приказалъ вашему сіятельству, оставивъ въ Тетевенѣ одну роту и одну сотню казаковъ, немедленно притянуть къ Этрополю изъ Тетевена остальныя двѣ роты, тамъ находящіяся. (Съ копіи,—подлинное подписалъ: г.-м. *Нагловскій,* скрѣпилъ: кап. *Павловскій*).

---

79. Штабъ войскъ гвардіи и кавалеріи Западнаго отряда командиру роты л.-гв. Измайловскаго полка, оставленной въ д. Радомирцахъ, 1 декабря 1877 г. г. Орханіе.

(Воен.-Учен. Арх., отд. II, д. № 5062, т. I, стр. 399).

Начальникъ штаба отряда приказалъ вѣренной вамъ ротѣ и командѣ саперъ перейти изъ Радомирцы въ Врачешъ. Починка мостовъ должна быть возложена на болгаръ. (Черновое,—подлинное подписалъ: подполк. *баронъ Криденеръ,* безъ скрѣпы).

---

80. Штабъ войскъ гвардіи и кавалеріи Западнаго отряда коменданту с. Правецъ полк. Шевичу, 1 декабря 1877 г., г. Орханіе.

(Воен.-Учен. Арх., отд. II, д. № 5062, т. I, стр. 399).

По приказанію начальника штаба прошу ваше высокоблагородіе приказать ротѣ л.-гв. Егерскаго полка, переведенной вами въ Осиково (Осиковица. *Ред.*), итти во Врачешъ на присоединеніе къ своему полку. (Черновое,—подлинное подписалъ: подполк. *баронъ Криденеръ*, безъ скрѣпы).

---

81. Г.-м. Дандевиль г.-ад. гр. Шувалову (полевая записка), 1 декабря 1877 г., 11 ч. 30 м., № 98, Вратешка.

(Изъ бумагъ ген. *Бальца*).

Съ подвозкою сюда ячменя, галетъ съ шоссе сущее несчастіе. Вотъ два раза я посылаю по 20 артиллерійскихъ вьючныхъ лошадей и онѣ по три дня везутъ эти продукты изъ Врачеша, гдѣ складъ переходитъ уже въ третьи руки. Ради Бога, скажите—гдѣ же этотъ складъ? Лошади приходятъ къ г.-м. *Эллису;* имъ говорятъ: у насъ ничего нѣтъ, ступайте во Врачешъ. Завтра пошло прямо въ отрядъ вашего сіятельства. Скоро, думаю, ячменя не нужно будетъ, потому что понемножку всѣ лошади передохнутъ. Подписалъ: г.-м. *Дандевиль.*

---

82. Командующій л.-гв. Финляндскимъ полкомъ полк. Бальду (полевая записка), 1 декабря 1877 г.

(Воен.-Учен. Арх., отд. II, д. № 5062, т. III, стр. 98).

Сегодня сильнѣйшій туманъ. Я съ Павловской и Преображенской горъ ничего не увижу, а потому внизъ къ вамъ не спущусь.

Мясомъ полкъ обезпеченъ на 2 и 3 декабря.

Въ 6 ч. вечера, при смѣнѣ въ траншеяхъ исходящаго угла, турки сдѣлали до 15 выстрѣловъ. Раненыхъ нѣтъ. Подписалъ: полк. *Шмидтъ*.

---

83. Командиръ 3-го эскадрона 8-го драг. Астраханскаго полка г.-ад. гр. Шувалову (двѣ полевыя записки), 1 декабря 1877 г., д. Чурьякъ.

(Воен.-Учен. Арх., отд. II, д. № 5062, т. III, стр. 103, и изъ бумагъ ген. *Бальца*).

1) Отъ 9 ч. утра, № 3. Сегодня въ 9 ч. утра полуэскадронъ Лейбъ-Гусаръ выступилъ, смѣненный взводомъ отъ Лейбъ-Уланскаго полка. На постахъ все обстоитъ благополучно; ночью ничего не было замѣчено. Подписалъ: кап. *Моравскій*.

2) Отъ 9 ч. вечера, № 4. Сегодня утромъ съ горы были видны огни у д. Саранцы. Часу во 2-мъ дня показались на шоссе 47 подводъ, идущія отъ Софіи на Саранцы; вслѣдъ за ними подъѣхали къ той же деревнѣ еще 10 подводъ, а часъ спустя изъ Саранцы вытянулся обозъ по шоссе подводъ въ 500 по направленію къ горамъ, мимо караулки, черезъ д. Стрыголь (Стыргелъ. *Ред.*). Этотъ обозъ конвоировала пѣхота въ количествѣ около трехъ баталіоновъ; были также и кавалеристы, но немного.

Передъ вечеромъ изъ Софіи къ Саранцамъ еще подъѣхали два обоза: первый въ 32 подводы, а второй въ 40 и, вѣроятно, останутся тамъ ночевать, такъ какъ вслѣдъ за ихъ остановкой стали видны огни отъ костровъ.

Въ Осойцахъ цѣлый день были слышны отдѣльные выстрѣлы и видно было движеніе; подводами и лошадьми вывозили фуражъ.

Большого бивака въ горахъ цѣлый день за туманомъ не было видно; другой же лагерь между пустымъ редутомъ и караулкой (въ 7 палатокъ) виденъ и сегодня; между палатокъ виднѣются и шалаши.

Разъѣздъ на Горные Комарцы донесъ, что турецкій лагерь стоитъ на томъ же мѣстѣ и ничего особеннаго не замѣтно.

Уланскій разъѣздъ доѣзжалъ до Потопа и нашелъ его не занятымъ.

Сегодня мною былъ посланъ разъѣздъ для соединенія съ батареею, стрѣлявшею по направленію къ лагерю у Горн. Комарцы (вѣроятно съ Павловской горы), но доѣхать сегодня онъ не успѣлъ, потому что на лошадяхъ ѣхать почти невозможно, да, кромѣ того, стало темнѣть. Завтра чуть свѣтъ будетъ мною посланъ съ тою же цѣлью пѣшій патруль. Подписалъ: кап. *Моравскій*.

---

84. Полк. Бальцъ командующему л.-гв. Московскимъ полкомъ (полевая записка), 1 декабря 1877 г., 9 ч. вечера, бив. у Баба-канака [1]).

(Воен.-Учен. Арх. отд. II, д. № 7120, стр. 12).

Г.-ад. *гр. Шуваловъ* приказалъ завтра, 2 декабря, съ 9 ч. утра нарядить баталіонъ л.-гв. Московскаго полка для разработки подъ руководствомъ сапернаго офицера дороги на Павловскую гору. Баталіону собраться къ мѣсту, занятому вашею ставкою. Подписалъ: полк. *Бальцъ*.

---

85. Телеграмма полк. Зиновьева командиру л.-гв. 2-й арт. бригады, 1 декабря 1877 г., Трнина.

(Воен.-Учен. Арх., отд. II, д. № 7320, т. CLXIII, стр. 115).

14 подводъ съ полушубками для бригады и управленія начальника артиллеріи корпуса слѣдуютъ по Софійскому шоссе, выступивъ изъ Трнины 2 декабря. Прошу для указанія мѣста расположенія бригады выслать на встрѣчу пріемщика. Полк. *Зиновьевъ*.

86. Свиты Е. В. г.-м. Эллисъ 1-й въ л.-гв. 1-й и 2-й стрѣлковые баталіоны (полевая записка), 1 декабря 1877 г.

(Воен.-Учен. Арх., отд. II, д. № 5451, стр. 41).

Л.-гв. 4-й стр. Императорской Фамиліи баталіонъ занялъ позицію 1-го баталіона л.-гв. Егерскаго полка, лѣвѣе Финскаго баталіона, такъ что въ настоящее время позиція занимается л.-гв. 3-мъ и 4-мъ стр. баталіонами. 3 декабря въ 9 ч. утра баталіоны эти смѣнить: 3-й—л.-гв. 1-мъ стр. Его Величества, а 4-й—л.-гв. 2-мъ стр. баталіономъ.

Помѣщенія, которыя были заняты баталіономъ Императорской Фамиліи, могутъ быть отведены для людей л.-гв. 1-го и 2-го стр. баталіоновъ, по соглашенію г.г. баталіонныхъ командировъ.

Предупреждается, что гв. стрѣлковая бригада 5 декабря, по всей вѣроятности, выступитъ изъ Врачеша. Подписалъ: Свиты Е. В. г.-м. *Эллисъ 1-й*.

---

87. Полк. Бунаковъ г.-м. Рауху (двѣ полевыя записки), 1 декабря 1877 г., д. Новачень (Навачене. *Ред.*).

(Воен.-Учен. Арх., отд. II, д. № 5023, т. XIII, стр. 8, и д. № 5071, стр. 136).

1) 33 подводы, отправленныя нами, принадлежатъ къ числу тѣхъ, которыя мы захватили при взятіи г. Врацы. До этого онѣ служили туркамъ мѣсяцъ; теперь служатъ намъ цѣлый мѣсяцъ. Мы захватили ихъ голодными, оборванными, но онѣ

[1]) Такъ названъ на картѣ Австрійскаго генеральнаго штаба Араба-канакскій перевалъ. *Ред.*

служили намъ терпѣливо, ибо занимались перевозкой провіанта и за каждый день работы или простоя получали по два франка. Теперь этимъ несчастнымъ предстоитъ перевозить понтоны, за что онѣ вѣроятно не получатъ платы. Взгляните на этихъ несчастныхъ полуголодныхъ, полуголыхъ и два мѣсяца оторванныхъ отъ дома и помогите имъ по крайней мѣрѣ выдачею имъ . . . . . [1]) и корма (кукурузы) для воловъ. Безъ этого онѣ не довезутъ парка: волы подохнутъ, люди убѣгутъ. Вѣдь и въ пути имъ негдѣ достать фуража. (Съ копіи-оттиска книжки донесеній,—подписалъ: полк. *Бунаковъ*).

2) Отъ 2 ч. пополудни. По донесенію Гродненскаго дивизіона изъ д. Лютакова, сегодня почью было замѣчено увеличеніе огней къ западу отъ редута Мерово Мерево. *Ред.*). Болгары, бѣжавшіе изъ Огои, говорятъ, что пѣшіе и конные турки прошли на Буковецъ, что въ Огою являются только за продуктами и что сгоняютъ болгаръ для поправленія дороги между Яблоницей и Огоей. Подписалъ: полк. *Бунаковъ*.

---

88. Командиръ 2-го баталіона л.-гв. Измайловскаго полка г.-м. Дандевилю (полевая записка), 1 декабря 1877 г., 9 ч. утра, съ позиціи у редута № 1.

(Воен.-Учен. Арх., отд. II, д. № 4969, стр. 239 и 240).

На позиціи у редута № 1, близъ шоссе, все благополучно; непріятеля вблизи замѣчено не было.

Доношу вашему превосходительству, что саперная полурота подъ командою кап. *Ренгартена*, выступивъ вчера, 30 ноября, утромъ въ 7 ч., ушла съ позиціи ранѣе полученія распоряженія вашего превосходительства, а по какому направленію кап. *Ренгартенъ* пошелъ—мнѣ о томъ не сообщилъ. Работы по устройству редута окончены были вечеромъ 28 ноября.

Согласно приказанія вашего превосходительства я каждодневно посылаю патрули для сообщенія съ аванпостами части войскъ, занимающихъ шоссе, и просилъ также ихъ посылать патруль до моей позиціи.

Промежутокъ между цѣпями, мосй и на шоссе, не занятый постами, остается на версту протяженія и идетъ по лѣсистому хребту отрога, идущаго отъ возвышенности, занятой редутомъ № 1.

Патрули налѣво до батареи № 4 и 3-го баталіона полка, на протяженіи ½ версты, нѣсколько разъ въ день обходятъ это пространство и до сего времени ничего особаго не замѣтили. Въ лощинѣ, на пути слѣдованія этого патруля, въ землянкѣ живутъ 5 болгаръ съ 1 женщиной, о чемъ доношу вашему превосходительству. Подписалъ: фл.-ад. полк. *Кршивицкій*.

89. Командующій 4-мъ баталіономъ л.-гв. Московскаго полка г.-м. Дандевилю (полевая записка), 1 декабря 1877 г., 4 ч. 45 м. дня.

(Воен. Учен. Арх., отд. II, д. № 4969, стр. 230).

По приказанію *гр. Шувалова* я сего числа въ часъ пополудни прибылъ съ 4-мъ баталіономъ л.-гв. Московскаго полка на позицію, занимаемую 2-мъ баталіономъ л.-гв. Измайловскаго полка, который мною и смѣненъ. О чемъ доношу. Подписалъ: кап. *Паскинъ*.

---

90. Командующій л.-гв. Измайловскимъ полкомъ г.-м. Дандевилю (записка), 1 декабря 1877 г.

(Воен.-Учен. Арх., отд. II, д. № 4969, стр. 235).

Въ теченіе дня стрѣльба не пропзводилась. Патроновъ состоитъ по 105 на ружье. Съ 11 ч. утра до 4 ч. дня команда рабочихъ въ 100 человѣкъ сооружала пороховой погребъ для 4-й батареи.

На 1 декабря состоитъ въ 13 ротахъ штыковъ—1.833. Въ теченіе дня заболѣло 9 человѣкъ нижнихъ чиновъ.

Сухарей имѣется 155 пудовъ, т. е. на 2 и 3 декабря. Сверхъ того, завтра будетъ доставлено съ позиціи *гр. Шувалова* 144 и съ Драгунскаго бивака 35 пудовъ. Мяса имѣется на 2, 3 и 4 числа, считая по 2 фунта на человѣка. Кромѣ того, сегодня принято 16 телятъ, среднимъ вѣсомъ пудовъ около 30.

Спирту имѣется 15 ведеръ. Чай весь израсходованъ, сахару же имѣется по 10 фунтовъ въ ротѣ. Соли 10 пудовъ. Подписалъ: полк. *Тарасовъ*.

---

91. Командующій 11-мъ пѣх. Псковскимъ полкомъ г.-м. Дандевилю (полевая записка и вѣдомость о числѣ больныхъ и раненыхъ), 1 декабря 1877 г.

(Воен. Учен. Арх., отд. II, д. № 4969, стр. 225 и 226).

1) Прошу ваше превосходительство приказать выслать саперъ для исправленія дороги, по которой должны быть перетащены орудія въ новый редутъ. Одно орудіе свалилось было въ кручу, его вытащили, но двигаться впередъ нѣтъ возможности. (Безъ подписи).

2) Вѣдомость о числѣ больныхъ и раненыхъ съ 21 ноября по 1 декабря, № 6016. Въ госпиталяхъ, дивизіонныхъ лазаретахъ и другихъ лечебныхъ заведеніяхъ *состояло больныхъ*: офицеровъ 15, нижнихъ чиновъ 428; *отправлено*: офицеръ 1; нижнихъ чиновъ 270; *выздоровѣло* 20 нижнихъ чиновъ; *умерло* 4 нижнихъ чина; *къ 1 декабря состоитъ:* офицеровъ 16, нижнихъ чиновъ 674.

Состояло раненыхъ: офицеровъ 5, нижнихъ чиновъ 150; *выздоровѣло* 16 нижнихъ чиновъ; *къ 1 декабря состоитъ:* офицеровъ 5, нижнихъ чиновъ 134.

Списочный составъ части: офицеровъ 84, нижнихъ чиновъ 3.391.

Наличный составъ: офицеровъ 53, нижнихъ чиновъ 2.433. Господствующими болѣзнями были: тифъ—16 чел., дизентерія—17 чел. и лихорадка—237 чел. Приходящихъ и пользовавшихся въ околодкѣ съ 21 ноября по 1 декабря—57 чел. Подписалъ: командующій полкомъ подполк. *Кобордо.*

92. Командующій 12-мъ пѣх. Великолуцкимъ полкомъ г.-м. Дандевилю (полевая записка), 1 декабря 1877 г.

(Воен.-Учен. Арх., отд. II, д. № 4969, стр. 236).

Доношу: стрѣльбы въ 12-мъ полку не было; наличное число штыковъ—1.800. На работы наряжалось на батарею № 5 утромъ 150 чел. и послѣ обѣда такое же число. Заболѣло сего числа: офицеръ 1 и нижнихъ чиновъ 25 чел., всѣ отправлены въ г. Этрополь. Сухарей и мяса имѣется включительно по 3 число. Спирту 2 бочки. Подписалъ: маіоръ *Беатеръ.*

93. Подполк. баронъ Штакельбергъ г.-м. Дандевилю (полевая записка), 1 декабря 1877 г.

(Воен.-Учен. Арх., отд. II., д. № 4969, стр. 238).

Посланный мною разъѣздъ съ урядникомъ *Малаховымъ* для осмотра мельницъ, находящихся впереди 2-го баталіона Измайловцевъ, только что вернулся и донесъ мнѣ слѣдующее.

Мельницъ 6, всѣ исправныя; замѣтно, что днемъ не работаютъ. На мельницахъ муки не оказалось, зернового же хлѣба на мельницахъ не болѣе какъ четвертей по 4 на каждой. Зерно: пшеничное, жито и ячменное. Мельницы обитаемы ихъ хозяевами, болгарскими семействами. Взрослыхъ мужчинъ только пять человѣкъ, изъ нихъ одинъ больной, одинъ едва двигающійся старикъ, а остальные трое при семъ представляются. Не умѣя говорить по болгарски, урядникъ не съумѣлъ собрать свѣдѣній отъ хозяевъ мельницъ: посѣщаютъ ли ихъ турки, когда именно и забираютъ ли вымолоченное зерно. Только одно понялъ, что на мельницы заходятъ русскіе. По мнѣнію урядника, хозяева мельницъ мелютъ хлѣбъ по всей вѣроятности ночью; по крайней мѣрѣ при посѣщеніи мельницъ урядникомъ онѣ были всѣ . . . . [1]) какъ будто бы наготовѣ молоть зерно.

Мельницы расположены впереди 2-го баталіона Измайловцевъ не болѣе какъ на $^3/_4$ версты. Попортить мельницы легко: камни небольшіе и можно ихъ разломать безъ динамита. Подписалъ: подполк. *баронъ Штакельбергъ.*

[1]) Не разобрано. *Ред.*

94. Л.-гв. Измайловскаго полка подпоруч. Змѣтновъ г.-м. Дандевилю (три полевыя записки), 1 декабря 1877 г.

(Воен.-Учен. Арх., отд. II, д. № 4969, стр. 227, 228 и 229).

1) Отъ 1 ч. 5 м. дня. На правомъ флангѣ нашей позиціи слышны были два ружейныхъ выстрѣла. Изъ нхъ лѣвофланговаго редута движется шеренга турокъ черезъ дорогу въ другой редутъ. Подписалъ: подпоруч. *Змѣтновъ.*

2) Отъ 2 ч. 10 м. дня. Изъ 4-го редута замѣтно постоянное движеніе турокъ къ лѣсу и обратно; ходятъ разомкнутыми шеренгами. Подписалъ: подпоруч. *Змѣтновъ.*

3) Лѣвѣе вершинки, которую сегодня турки укрѣпили, ложементы заняты довольно густо и у самой вершинки видно значительное скопище турокъ (1 рота) Подписалъ: подпоруч. *Змѣтновъ.*

---

95. Шт.-кап. Мейбаумъ г.-м. Дандевилю (полевая записка), 1 декабря 1877 г.

(Воен.-Учен. Арх., отд. II, д. № 4969, стр. 274).

Согласно приказанія его сіятельства *гр. Шувалова*—выдавать нижнимъ чинамъ, находящимся на позиціи, ежедневно по чаркѣ водки, принимая оную отъ баталіоновъ, прикрывающихъ артиллерію, покорнѣйше прошу ваше превосходительство не оставить меня распоряженіемъ объ отпускѣ водки во ввѣренный мнѣ дивизіонъ по числу 35 человѣкъ.

Къ сему присовокупляю, что согласно запроса адъютанта вашего превосходительства доношу, что для ввѣреннаго мнѣ дивизіона необходимы слѣдующія вещи: мундировъ съ брюками 6, шинелей 8 и сапогъ 20 паръ, послѣдніе находятся въ самомъ ветхомъ состояніи.

Во ввѣренномъ мнѣ дивизіонѣ все обстоитъ благополучно. Снарядовъ на батареѣ состоитъ: шарохъ—120, шрапнелей—36. Подписалъ: шт.-кап. *Мейбаумъ.*

---

96. Командиръ 4-й батареи л.-гв. 1-й арт. бригады г.-м. Дандевилю (полевая записка), 1 декабря 1877 г.

(Воен.-Учен. Арх., отд. II, д. № 4969, стр. 234).

Сего числа стрѣльба не производилась. Морозъ и туманъ, и только горы Арапкунака (Араба-канакъ. *Ред.*) были открыты; подъ вечеръ туманъ разсѣялся. У непріятеля движенія большого не было и только одинъ разъ прошло по гребню около двухъ таборовъ. На правомъ флангѣ, сзади на горѣ, была слышна артиллерійская пальба. Турки по нашей позиціи не стрѣляли.

Снарядовъ на лицо 994. На работы никуда люди не посылались. Заболѣвшихъ не было. Сухарей имѣется на 6 дней (по 1½ фун.), мяса на 5 дней (по 2 фун.). Спирту 5 ведеръ [1]). Подписалъ: полк. *Онопріенко.*

---

97. Командиръ 2-й батареи л.-гв. 1-й арт. бригады г.-м. Дандевилю (полевая записка), 1 декабря 1877 г., 7 ч. 10 м. вечера, № 9.

(Воен.-Учен. Арх., отд. II, д. № 4969, стр. 225).

Вчерашняго числа было сдѣлано 32 выстрѣла (шарохъ 5, шрапнелей 27). Перестрѣлка началась вслѣдствіе скопленія рабочихъ у непріятельскаго редута. Непріятель отвѣчалъ изъ одного орудія. По обѣимъ батареямъ было сдѣлано еще нѣсколько ружейныхъ выстрѣловъ изъ ложементовъ. Погода была ясная. Потерь не было.

Сего числа два орудія были спущены на дорогу. Одно орудіе тутъ же отъ узкости дороги оборвалось внизъ съ кручи саженъ на 25; въ орудіи поломалась разная принадлежность; орудіе не повреждено. Все испорченное исправляется.

При паденіи орудія ушибленъ сильно въ лѣвое колѣно канониръ *Брославецъ*. Орудіе поднято вверхъ на дорогу. Другое орудіе при тяжкихъ усиліяхъ пѣхоты продвинуто шаговъ на 800 отъ батареи, но остановилось *по невозможности* двигаться далѣе. Подписалъ: полк. *Герингъ*.

---

98. Комендантъ г. Этрополя г.-м. Дандевилю (записка), 1 декабря 1877 г.

(Воен.-Учен. Арх., отд. II, д. № 4969, стр. 264).

Доношу вашему превосходительству, что въ г. Этрополѣ воловъ и буйволовъ нѣтъ и мною послано за ними въ окрестныя деревни. Какъ будутъ доведены, немедленно отправлю по вашему приказанію. Подписалъ: поруч. *Мамихинъ*.

---

99. Свиты Е. В. г.-м. гр. де-Бальменъ полк. Бунакову (полевая записка), 1 декабря 1877 г., 8 ч. вечера.

(Воен.-Учен. Арх., отд. II, д. № 5023, т. XIII, стр. 12 и 13).

. . . . . [2]) По полученіи приказанія командующаго дивизіею, переданнаго кап. *Храповицкимъ*, постъ въ Лютъ-бродѣ мною приказано выставить. Прошу указаній: въ какую сторону должны быть направлены развѣдки этого поста? Къ Оскову горы непроходимы, влѣво стоятъ почтовые посты, а въ Радотино постъ отъ дивизіона полк. *Остроградскаго*.

Полк. *Кетхудовъ* сегодня въ Новачинѣ (Навачене. *Ред.*) и, вѣроятно, получитъ наставленія на счетъ снабженія Драгунской бригады хлѣбомъ и сухарями. Пола-

---

[1]) Изъ донесенія 5-й батареи той же бригады видно, что она стрѣльбы 1 декабря не производила, а продовольствія имѣла: сухарей до 3 декабря, мяса до 9-го (то же дѣло, стр. 232 и 231). *Ред.*

[2]) Точки поставлены вмѣсто первой части записки, въ которой изложено донесеніе *гр. де-Бальмена* въ штабъ отряда *Гурко* за № 16. (См. документъ № 72 настоящаго выпуска). *Ред.*

гаю, что при его распорядительности хлѣбъ и сухари можно приготовлять довольно успѣшно для сказанной цѣли, но перевозка при дурной дорогѣ и переправѣ черезъ Искеръ будетъ не легка, тѣмъ болѣе, что требуется также и отправленіе транспортовъ съ зерномъ въ Яблоницу. Къ тому же и въ мѣшкахъ затрудненіе.

По возвращеніи полк. *Кетлудова* сообщу ему это приказаніе и, сдѣлавъ съ нимъ примѣрное соображеніе о количествѣ хлѣба, которое можно доставлять, сообщу немедленно. Подписалъ: Свиты Е. В. г.-м. *гр. де-Бальменъ*.

---

100. Полк. Остроградскій полк. Бунакову (полевая записка), 1 декабря 1877 г., 11 ч. пополуночи, Лютаково.

Воен.-Учен. Арх., отд. II, д. № 5023, т. XIII, стр. 6).

Редутъ Писенскій-део попрежнему занятъ непріятелемъ, но въ теченіе ночи замѣтно было увеличеніе огней не въ самомъ редутѣ Мерово, а вправо отъ него отъ насъ смотря.

По дорогѣ на Огою и Осиновлакъ посланные разъѣзды не встрѣчали никого, и даже на далекомъ разстояніи незамѣтно никакихъ слѣдовъ по снѣгу. Болгары же, бѣжавшіе изъ Огои, говорятъ, что послѣ ухода Драгуинъ турки въ нѣсколько тысячъ пѣшихъ и конныхъ прошли на Буковецъ, что въ Огою являются только за продуктами и что сгоняютъ болгаръ для поправленія дороги между Яблоницей и Огоей.

Сейчасъ было нѣсколько выстрѣловъ въ сторону Драгунскихъ постовъ. Разъѣзды на Огою и Осиновлакъ посланы. Подписалъ: полк. *Остроградскій*.

---

101. Полк. Бунаковъ г.-м. гр. де-Бальмену (полевая записка), 1 декабря 1877 г., 12 ч. дня.

(Воен.-Учен. Арх., отд. II, д. № 5023, т. XIII стр. 9).

Полку пѣхотному, который ожидается во Врацу, не слѣдуетъ выдавать порціоннаго скота, ибо гвардейскія пѣхотныя части крайне нуждаются въ мясѣ; онѣ не могутъ добыть его на мѣстахъ своего расположенія.

Постъ въ Лютъ-бродѣ выставляется не для передачи корреспонденціи, но для наблюденія непріятеля. Теперь этотъ постъ необходимѣе прежняго, ибо послѣ поиска Драгунскаго въ Яблоницу турки поставили пѣхоту въ . . . . [1]) и выслали черкесскую партію въ Осиновлакъ, а изъ Осиновлака есть дорога въ Монастырце (Мопастырище. *Ред.*) и деревни по берегу Искера.

Сегодня весь обозъ передвинется въ д. *Правецъ*. Посылаю вамъ вторую депешу о взятіи Плевны. Желаю вамъ быть здоровымъ и бодрымъ. Богъ дастъ, мы не далеко отъ конца. Подписалъ: полк. *Бунаковъ*.

---

[1]) Не разобрано. *Ред.*

102. Дополненіе къ парольному приказанію по войскамъ гвардіи и кавалеріи Западнаго отряда, 1 декабря 1877 г.

(Воен.-Учен., Арх., отд II, д. № 5062, т. I, стр. 404).

Начальникъ отряда приказалъ:

1) Всѣмъ частямъ послать въ Боготъ за сапогами, оставшимися тамъ вмѣстѣ съ ранцами.

2) Прислать 3 декабря къ 9 ч. утра отъ каждой части по двѣ подводы въ с. Врачешъ для пріема изъ отбитыхъ у турокъ складовъ сукна для починки шинелей, мундировъ и штановъ.

3) Назначить въ распоряженіе начальника тыла отряда полк. *Домановскаго*, согласно пункта 9-го приказа № 62 по одному офицеру отъ 1-й и 2-й гв. пѣх. дивизій.

4) Вопреки пункту 5-му приказанія при паролѣ на 22 октября турецкіе телеграфные столбы, телеграфная проволока и изоляторы уничтожены на всемъ протяженіи отъ Горнаго Дубняка до нашей передовой позиціи на Софійскомъ шоссе у Баба-канака. Вслѣдствіе сего начальникъ отряда приказалъ вновь объявить при паролѣ упомянутый выше пунктъ парольнаго приказанія на 22 октября, а именно:

„Строжайшимъ образомъ запрещается рубить телеграфные столбы, такъ какъ мы сами нуждаемся въ телеграфныхъ линіяхъ; рубка же столбовъ лишаетъ насъ возможности пользоваться телеграфами для нашихъ собственныхъ нужды. Предписывается внушить нижнимъ чинамъ важное значеніе телеграфныхъ столбовъ, запретить имъ рубку ихъ и объявить, что за всякій уничтоженный столбъ будетъ слѣдовать строжайшее взысканіе".

„Если команда посылается для порчи телеграфной линіи, то слѣдуетъ ограничиваться уничтоженіемъ въ нѣсколькихъ мѣстахъ проволоки и поваленіемъ, а не уничтоженіемъ столбовъ, такъ, чтобы можно было скоро возстановить телеграфныя линіи, по переходѣ ихъ въ наши руки". Охраненіе оставленной непріятелемъ телеграфной линіи начальникъ отряда приказалъ поручить постамъ конной почты. Вмѣстѣ съ тѣмъ его превосходительство приказалъ всѣмъ ротнымъ, эскадроннымъ и батарейнымъ командирамъ объявить нижнимъ чинамъ, насколько важно для насъ сохраненіе оставленной непріятелемъ телеграфной линіи. (Съ копіи,—подлинное подписалъ: подполк. *баронъ Криденеръ*).

---

103. Двѣ телеграммы интенданта гвардейскаго корпуса Интенданту арміи 1 декабря 1877 г., изъ Осиковицы въ Систовъ.

(Воен.-Учен. Арх., отд. II, д. № 7320, т. CLXIII, стр. 76 и 77).

1) Маіоръ *Доценко*, корнетъ *Петровъ* отправлены въ Систовъ, нагруженные патронами, отбитыми у непріятеля. Завтра перехожу съ управленіемъ, казначействомъ въ Правецъ. Тамъ сложу консервы и пошлю 300 подводъ перевезти галеты и консервы изъ Радомирцы [1]), какъ приказалъ начальникъ отряда. Прошу открыть кредитъ погонцамъ. Бѣдствуютъ. Полк. *Василенко.*

2) Отвѣтъ на № 32425. Исчисленіе мною посланное отряду ген. *Гурко* только гвардейскихъ частей 37.447; затѣмъ вошли въ составъ съ парками 7.197 человѣкъ, а всего 44.644 человѣка. Полученъ первый транспортъ, за которымъ я самъ ѣздилъ въ Пордимъ и привелъ 31 октября, маіора *Червенаго.* По распоряженію начальника отряда самъ лично началъ распредѣлять продукты въ войска.

Всего по настоящее время получено сухарей и галетъ 69.978 пуд. 30 фун. Разница противъ вашего исчисленія происходитъ отъ того, что какой нибудь

---

[1]) Того же числа завѣдывающій складомъ въ Радомирцахъ поруч. *Гербманъ* на запросъ полк. *Василенко* о количествѣ продуктовъ въ складѣ отвѣтилъ телеграммой, что по книгѣ значится: 2 бочки спирта, 189 ящиковъ консервовъ и 3.569 пудовъ галетъ. (То же дѣло, т. CLXIII, стр. 73 и 93). *Ред.*

небольшой транспортъ съ сухарями сданъ помимо меня и, кромѣ того, маіоръ *Вилье* сдалъ въ Боготѣ галетъ 1.098 пуд. 39 фун. и въ Медеванѣ 3-й гв. дивизіи 610 пуд. 17 фун.

Муки получено: поруч. *Вленскаго* 5.310 пуд., кап. *Болотова* 1.250 пуд., всего 6.560 пудовъ. Разница противъ вашего исчисленія 3.572 пуд. Считая 1½ фун. въ сутки, выйдетъ 1.674 пуд.; въ мѣсяцъ 50.220, а по 16 декабря 75.330 пуд. Кромѣ этого, я имѣлъ въ виду бригаду ген. *Дандевиля*, а также прибытіе баталіоновъ *гр. Комаровскаго* и дѣйствительно: бригада *Дандевиля* уже беретъ сухари и баталіоны *гр. Комаровскаго* прибыли. Полк. *Василенко*.

---

104. Телеграмма помощника Интенданта арміи интенданту гвардейскаго корпуса, 1 декабря 1877 г.

(Воен.-Учен. Арх., отд. II, д. № 7320, т. CLXIII, стр. 107).

30 ноября выступила въ Радомирцы партія транспорта 2-й гв. пѣх. дивизіи съ 3.700 пуд. сухарей. За помощника Интенданта арміи *Бунинъ*.

---

105. Телеграмма князя Милана Сербскаго Главнокомандующему, 2 декабря 1877 г., 6 ч. 10 м. пополудни, изъ Бѣлграда въ Боготъ.

(Воен.-Учен. Арх., отд. II, д. № 5202, стр. 53).

Ie m'empresse de Vous informer, que la conduite de la Porte à l'égard des chrétiens en général et de la Serbie en particulier, me force de reprendre les armes. Je prends le commandement des mes troupes avec d'autant plus de fierté, que j'aurai le bonheur de coopérer avec la glorieuse armée que Vous commandez pour atteindre le but qui fera l'étérnel honneur de la Russie et de ce siècle. Princ Milan de Serbie.

---

106. Телеграмма г.-ад. Гурко Главнокомандующему, 2 декабря 1877 г., 2 ч. 25 м. пополудни, изъ Осиковицы въ Боготъ.

(Воен.-Учен. Арх., отд. II, д. № 4927, стр. 117).

Морозы усиливаются. Стоять на высотѣ 4 тыс. футъ безъ теплой одежды съ изношенною обувью немыслимо. Сегодня на горахъ около 15 градусовъ. Надо или наступать, или отступать, иначе весь отрядъ погибнетъ отъ болѣзни. Если подкрѣпленія ко мнѣ уже выступили, то по прибытіи ихъ тотчасъ перейду въ наступленіе; форсировать же проходы съ однимъ моимъ отрядомъ, въ виду полученныхъ непріятелемъ въ теченіе послѣднихъ двухъ недѣль подкрѣпленій, позади громадный свободный резервъ,—я считаю напраснымъ рискомъ. Прошу увѣдомить: выступили ли и когда прибудутъ подкрѣпленія? Г. Орханіе, 2 декабря, 9 ч. утра. Г.-ад. *Гурко*.

---

107. Телеграмма г.-ад. Непокойчицкаго г.-ад. Гурко, 2 декабря 1877 г. 2 ч. пополуночи, изъ Богота въ Осиковицу.

(Воен.-Учен. Арх., отд. II, д. № 5063, т. I, стр. 201).

Полк. *Сухотинъ* прибылъ. На подкрѣпленіе вамъ отправляются 3-я гв. пѣх. дивизія и IX корпусъ. Они по маршруту должны прибыть въ Правецъ: гв. дивизія 9 декабря, 30-я дивизія 13-го [1]), а одинъ полкъ этой дивизіи во Врацу 11 декабря. Общее начальство ввѣряется вашему превосходительству. Подробности съ полк. *Сухотинымъ*, который выѣзжаетъ изъ Богота 3 декабря. Г.-ад. *Непокойчицкій.*

108. Телеграмма г.-ад. Гурко г.-ад. Непокойчицкому, 2 декабря 1877 г., 2 ч. 13 м. пополудни, изъ Осиковицы въ Боготъ.

(Воен.-Учен. Арх., отд. II, д. № 7320, т. CLXIV, стр. 64).

Отрядъ мой обезпеченъ хлѣбомъ и сухарями до 20 декабря. Въ виду медленности движенія транспортовъ прошу сдѣлать распоряженіе о немедленномъ направленіи ко мнѣ транспортовъ съ сухарями. Орханіе, 2 декабря, 9 ч. утра. Г.-ад. *Гурко.*

109. Телеграмма г.-м. Нагловскаго полк. Скалону [2]) 2 декабря 1877 г. 2 ч. 15 м. пополудни, изъ Осиковицы въ Боготъ.

(Воен.-Учен. Арх., отд. II, д. № 7320, т. CLXIV, стр. 86).

Начиная съ 29 ноября просимъ подкрѣпленій для возможности движенія впередъ, но отвѣта на депеши не имѣемъ; между тѣмъ стоять на высотѣ 4 тыс. футъ при 15 градусахъ мороза безъ теплой одежды нѣтъ никакой возможности, идти же впередъ въ виду полученныхъ непріятелемъ въ теченіе двухъ послѣднихъ недѣль значительныхъ подкрѣпленій неблагоразумно. Празднество или потеря депешъ причиною молчанія? Отвѣчайте. Г.-м. *Нагловскій.*

110. Г.-м. Нагловскій г.-ад. гр. Шувалову (двѣ полевыя записки), 2 декабря 1877 г., Орханіе.

(Изъ бумагъ ген. *Бальца*).

1) Отъ 10 ч. 30 м. утра, № 97. Начальникъ отряда приказалъ передать вашему сіятельству, что такъ какъ вслѣдствіе послать въ распоряженіе вашего сіятельства по 10 облегченныхъ повозокъ отъ каждаго дивизіоннаго лазарета для своза

[1]) Телеграмма передана съ пропускомъ: „30-я дивизія 12-го, бригада 5-й дивизіи 13-го, а одинъ полкъ“ и т. д. Въ штабѣ отряда г.-ад. *Гурко* телеграмма получена въ 11 ч. 30 м. вечера 2 декабря. *Ред.*

[2]) Адъютантъ Великаго Князя Главнокомандующаго. *Ред.*

больныхъ и раненыхъ какъ съ вашей позиціи, такъ и съ позиціи ген. *Дандевиля*, то его превосходительство желаетъ, чтобы вы устроили у себя родъ пріемнаго покоя и приказали бы ежедневно доносить: сколько проходитъ черезъ него въ теченіе сутокъ больныхъ и раненыхъ. Въ особенности же указывать: сколько заболѣваетъ отъ холода.

Телеграфировали и писали въ главную квартиру о нашемъ тяжеломъ положеніи. Подписалъ: г.-м. *Нагловскій*.

2) Отъ 1 ч. пополудни, № 99. Конфиденціально. Начальникъ отряда приказалъ сообщить вашему сіятельству, что, по полученнымъ со Златицкаго перевала 30 ноября свѣдѣніямъ, турки атаковали наши позиціи, но были отбиты. По отбитіи наступленія турокъ ген. *Брокъ* приказалъ вечеромъ, около 8 ч., всему отряду, бросивъ передовыя позиціи у Челопеча (Челопецъ. *Ред.*) и Клисекіоя (Клиса. *Ред.*), отступить на перевалъ, при чемъ всю кавалерію отправилъ въ Этрополь. Вечеромъ турки, отбитые отъ нашихъ позицій, тоже отступили. Челопечъ и Клисекіой не заняты ни нашими, ни турецкими войсками.

Ген. *Брокъ* заболѣлъ и уѣхалъ вчера, 1 декабря, въ Этрополь. Потери наши, по донесенію ген. *Брока*, весьма не велики, но въ точности неизвѣстны. Подписалъ: г.-м. *Нагловскій*.

---

111. Г.-м. Нагловскій полк. Бальцу (полевая записка), 2 декабря 1877 г., Орханіе.

(Изъ бумагъ ген. *Бальца*).

1) Представленія къ наградамъ по закону должны составлять секретъ, а потому о нормѣ наградъ, назначешной для Семеновскаго полка, вамъ должно быть неизвѣстно; что же касается до нормы, назначенной для 2-й гв. пѣх. дивизіи, то вы получите сегодня бумагу. При этомъ предупреждаю, что ген. *Гурко* не имѣетъ въ виду давать награды всѣмъ, а назначаетъ только извѣстную норму болѣе достойнымъ.

2) Со всѣхъ сторонъ слышенъ вопль и стонъ жителей на грабежи гвардейскихъ пѣхотныхъ солдатъ, которые грабятъ все, что могутъ: вещи, деньги, и насилуютъ женщинъ. Ген. *Клотъ* лично поѣхалъ провѣрить правильность болгарскихъ жалобъ и донесъ, что жалобы эти правильныя. Ген. *Клотъ* хотѣлъ поймать грабителей, но они разбѣжались, но при этомъ онъ поймалъ на мѣстѣ грабежа фуражировъ 2-й гв. пѣх. дивизіи.

Сообщая объ этомъ, прошу по приказанію начальника отряда выпороть фуражировъ такъ, чтобы они помнили всю жизнь и другой разъ воздержались бы отъ грабежа. Отдавать подъ судъ—не приведетъ ни къ чему, потому что судъ приговоритъ ихъ къ смерти черезъ 10 лѣтъ, когда въ этомъ примѣрѣ уже никто нуждаться не будетъ. Подписалъ: г.-м. *Нагловскій*.

---

112. Г.-м. Нагловскій г.-м. Дандевилю (полевая записка), 2 декабря 1877 г., 8 ч. 25 м. вечера, Орханіе.

(Воен.-Учен. Арх., отд. II, д. № 4969, стр. 292).

Спустить лошадей артиллерійскихъ съ горъ уже разрѣшено. Куда же вы ихъ помѣстите—для начальника отряда все равно; гдѣ будетъ удобнѣе, тамъ и держите.

Телеграмму ген. *Данилову* о вашемъ сынѣ я уже послалъ. Сообщаю, что къ намъ идетъ на подкрѣпленіе 3-я гв. пѣх. дивизія. Подписалъ: г.-м. *Нагловскій.*

113. Г.-м. Нагловскій командиру 19-го пѣх. Костромского полка, 2 декабря 1877 г., № 6009.

(Воен.-Учен. Арх., отд. II, д. № 5064, т. I, стр. 401).

Начальникъ отряда г.-ад. *Гурко* приказалъ поступить вашему высокоблагородію подъ начальство командира 3-й бригады 2-й гв. кав. дивизіи Свиты Е. В. г.-м. *гр. де-Бальмена* и во всемъ исполнять его приказанія. Подписалъ: г.-м. *Нагловскій.*

114. Начальникъ Штаба арміи г.-ад. Гурко, 2 декабря 1877 г., № 13496 д. Боготъ.

(Воен.-Учен. Арх., отд. II, д. № 5063, т. V, стр. 80).

Начальникъ Главнаго Штаба телеграммою отъ 22 минувшаго ноября увѣдомилъ, что маршевые эскадроны первой очереди полковъ 2-й гв. кав. дивизіи начинаютъ выступать 1 декабря и прибываютъ въ Унгени между 8 и 15 декабря Увѣдомляю объ этомъ ваше превосходительство для свѣдѣнія. Подписалъ: г.-ад. *Непокойчицкій.*

115. Г.-ад. гр. Шуваловъ г.-м. Нагловскому (полевая записка), 2 декабря 1877 г., бив. у Араба-канака.

(Воен.-Учен. Арх., отд. II, д. № 5062, т. III, стр. 105 и 106).

Отвѣчаю прежде всего на первую вашу записку.

Старшему врачу л.-гв. Финляндскаго полка приказано ежедневно собирать всѣ свѣдѣнія о больныхъ, которыя желаетъ получить г.-ад. *Гурко*, и они будутъ препровождены къ вамъ. Пока представляю вамъ это свѣдѣніе огульнымъ числомъ, такъ какъ другихъ свѣдѣній я до сихъ поръ не требовалъ. Въ Московскомъ 213, въ Павловскомъ 92 и въ Финляндскомъ 168, итого 473 человѣка больныхъ. При этомъ долгомъ считаю сказать, что расчетъ Павловскаго полка не вѣренъ; они приходящихъ не считаютъ. Я обращу на это ихъ вниманіе и во всякомъ случаѣ надѣюсь доставить свѣдѣнія по желаемой формѣ.

Что значитъ заболѣвать отъ холода? Всякая простуда причиняется имъ, но случаевъ отмороживанія ногъ, сколько мнѣ извѣстно, былъ только одинъ: тотъ

самый санитаръ, котораго генералъ встрѣтилъ, когда подымался на Павловскую гору.

Санитарное состояніе я не считаю блестящимъ, но смѣло могу назвать его удовлетворительнымъ. Думаю, что оно гораздо хуже на лѣвомъ флангѣ у *Дандевиля*. Говорю думаю, потому что самъ видѣлъ почти цѣлую роту Измайловцевъ, которые больными шли въ Орханіе. Если такъ, то я, конечно, этого не приписываю тамошнимъ порядкамъ, а единственно большимъ лишеніямъ вслѣдствіе трудности доставки продовольствія.

Нельзя ли устроить продовольственный складъ въ Этрополѣ? Сюда продовольствіе прибываетъ, но за нимъ никто не присылаетъ. Такъ, напримѣръ, сегодня пришли артиллеристы за фуражемъ и объявили, что они назадъ ѣхать не могутъ, а поѣдутъ черезъ Врачешъ. Этихъ дураковъ отпустили, я самъ былъ на горѣ, а фуражъ такъ и остался. Я написалъ *Дандевилю*. Прошу прислать постояннаго офицера для принятія складовъ и для отправленія ихъ на гору.

Перехожу ко второй запискѣ, конфиденціальной.

Признаюсь, ничего не понимаю въ распоряженіяхъ ген. *Брока*. Сообщите, что вы сдѣлаете съ этой стороны. Если нужно, готовъ отдать *Эттера*, но неужели *Любовицкій* не будетъ достаточенъ? Нельзя ли себѣ объяснить дѣло просто холодомъ, быть можетъ, голодомъ, а во всякомъ случаѣ дремучею обстановкою?

Но пора перейти къ своимъ болячкамъ, а то выйдетъ разговоръ, а не донесеніе.

Павловская и Преображенская горы стрѣляли какъ по редуту, такъ и по двумъ другимъ, построеннымъ на самомъ лѣвомъ флангѣ турецкаго расположенія. Но, увы! такой мерзости еще не видалъ. Снаряды не рвутъ: изъ пущенныхъ въ моемъ присутствіи около 10 ни одного не разорвало. Убѣдительно прошу прислать хотя бы 400 снарядовъ обыкновенной гранаты. Стрѣляли же мы шарохами, и *Мазинъ* приписываетъ неудачу перелому задержекъ (чекъ). Такая стрѣльба равняется нулю; даже трудно судить на разстояніи 1.700 саж.—попадаютъ ли снаряды или нѣтъ. Нельзя ли прислать опытнаго офицера разслѣдовать это дѣло.

Турецкій редутъ молчитъ, но вѣроятно тамъ скоро явятся орудія, и желательно бы имѣть къ тому времени хорошіе снаряды. Если редутъ будетъ вооруженъ орудіями, то крайне необходимо найти еще одну позицію для обстрѣливанія его. Финляндцы его не видятъ. Выстрѣлы съ Павловской горы слишкомъ мало дѣйствительны, и, чего добраго, не останется другого средства, какъ сдѣлать какое-либо обходное движеніе, чтобы избавиться отъ этого редута. Посмотримъ опять завтра; сегодня же рота Московскаго полка поставлена на новомъ мѣстѣ, откуда помощь ея Финляндскому полку болѣе дѣйствительна, чѣмъ при прежнемъ положеніи. Жалѣю, что не могу прислать крокп. Впрочемъ, прежнія могутъ разъяснить.

Весь мой штабъ превратился въ Alpenjaeger. Недостаетъ только тирольскихъ шапокъ, но зато сильно замучены и поверхностно дѣлать не хотятъ!

Пріемный покой будетъ открытъ при моемъ бивакѣ. Ни одинъ больной не ускользнетъ.

Крѣпко жму вашу руку. Охъ! ужъ эти мнѣ заслоны!

Ставровскій привезетъ вамъ эту записку. Онъ тщательно рекогносцировалъ мѣстность около Чурьяка. Пусть самъ все объяснитъ. Если онъ увлекается, казните его. Въ принципѣ я съ нимъ согласенъ, но только не для движенія впередъ,

а для сохраненія Чурьяка, а еще болѣе для удержанія за собою наблюдательнаго поста, съ котораго мы получаемъ хорошія донесенія, какъ вы увидите изъ приложенія.

Ѣзда по горамъ становится невозможною. *Лигницъ* свалился сегодня съ лошадью. Сапоги, сапоги и сапоги!!! Подписалъ: г.-ад. *гр. Шуваловъ*.

---

116. Г.-м. Дандевиль г.-м. Нагловскому (двѣ полевыя записки), 2 декабря 1877 г.

(Воен.-Учен. Арх., отд. II, д. № 5065, стр. 119—122).

1) Приказанія, сообщенныя запискою 2 декабря, будутъ исполнены. Прошу о слѣдующемъ: артиллерійскія лошади всѣ заняты доставкою ячменя изъ Врачеша на мою позицію; ходятъ туда и оттуда трое сутокъ, потому что не всегда въ въ отрядѣ *гр. Шувалова* есть привезенный изъ Врачеша ячмень. Въ этихъ лошадяхъ убыль уже замѣтная. Нельзя ли всѣхъ артиллерійскихъ лошадей $3^1/_2$ батарей, кромѣ 6 орудій 16-й конной, держать постоянно не на Драгунскомъ бивакѣ, а при отрядѣ *гр. Шувалова* на шоссе, куда мы и повеземъ вѣроятно орудія при движеніи впередъ, а не на Этрополь. Командиры батарей сами этого просятъ, а на Драгунскомъ бивакѣ они оставятъ своихъ обозныхъ и самое необходимое при запасныхъ частяхъ. Артиллерійскимъ лошадямъ, если нужно ихъ сохранить, надобно давать сѣно въ отрядѣ *гр. Шувалова* или указывать—гдѣ его покупать, или привозить, на Драгунскомъ бивакѣ сѣна очень скудно.

У меня перестрѣлка орудіями была утромъ. Турокъ безпокоитъ редутъ, построенный *Арнутинскимъ* въ туманѣ, и такъ, что оказалось орудій тамъ поставить нельзя: тѣсно и открыть уже очень. Я приказалъ занять его пѣхотой.

Саперъ всѣхъ взяли, остался взводъ. Дорога, ими сдѣланная, такая жалкая (смотровая), что когда повезли по ней орудіе, оно оборвалось въ кручу—ширины никакой, не врыта, а подсыпана, осѣла и обвалилась.

Вчера *Герингомъ* подбито орудіе у турокъ. Турки почти соединили ложементами всѣ редуты по скату Шипдарника и постоянно на этомъ пути собираются. и работаютъ. Промежуточный драгунскій постъ на дорогѣ изъ Шипдарника къ Драгунскому биваку выставленъ. Запасный лафетъ на перемѣну подъ орудіе, подбитое на 5-й батареѣ, доставленъ. Подписалъ: г.-м. *Дандевиль*.

2) Отъ 6 ч. 30 м. вечера. 1) Сухари для бригады 3-й дивизіи получаются изъ Этрополя, откуда имѣю свѣдѣніе о составѣ транспорта. О состояніи сухарей и проч. предписано коменданту донести, когда будутъ подходить къ концу.

2) Лошадей на горѣ самое необходимое число, безъ котораго обойтись нельзя: 90 казаковъ, ординарцы и конные офицеры, и то не всѣ. Въ рапортѣ моемъ разумѣлъ всѣхъ лошадей отряда, которыя внизу. Артиллерійскія лошади тоже всѣ стоятъ на Драгунскомъ бивакѣ и теперь ѣздятъ за ячменемъ въ отрядъ *гр. Шувалова* для лошадей на горѣ, безъ которыхъ обойтись нельзя.

Сегодня проспалъ (съ ординарцемъ г.-ад *Гурко*) дозволить поставить всѣхъ артиллерійскихъ лошадей съ передками на шоссе при отрядѣ *гр. Шувалова*. При орудіяхъ не держится ни одной лошади, даже офицеры давно услали своихъ. Пришлите разрѣшеніе.

3) Не думаю, чтобы въ Ловчѣ былъ складъ сапогъ. Г.-л. *Карцовъ* прислалъ бы ихъ сюда, а отсюда посланы вчера пріемщики въ Россію за вещами по сроку 1878 года. Въ бригадѣ давно уже носятъ вторую пару сапогъ.

Не откажите отвѣтомъ на мое письмо о телеграммѣ послѣ занятія Вратешки.

Смѣну войскъ отряда можно бы сдѣлать такъ. Смѣнить Измайловцевъ, которыхъ мѣсто при гвардіи; затѣмъ смѣнить нужно 2-ю батарею подъ носомъ у турокъ противъ Шипдарника, но на время. Прочія батареи смѣны не просятъ и не желаютъ. Вѣдь орудія останутся, а давать стрѣлять изъ своихъ орудій другимъ артиллеристы не соглашаются. Прислуги больше дать—другое дѣло.

То же вѣрно скажутъ Великолукцы и Псковцы. Дать на время больше войскъ, уведя Измайловцевъ вовсе—самое бы лучшее. Словомъ, желательна не смѣна, а облегченіе служебнаго труда. 10-й полкъ, кажется, въ Орханіе. Дайте его вмѣсто Измайловцевъ. Если онъ въ полномъ составѣ, будетъ легче. Да стрѣлковую роту 3-ю Великолуцкаго верните изъ Златицы. Еще легче.

Сообщите—когда прислать за дѣлежемъ запасовъ и сколько вьюковъ. До горъ можно бы на подводахъ подвезти. Подписалъ: г.-м. *Дандевиль*.

---

117. Свиты Е. В. г.-м. Брокъ г.-м. Нагловскому (двѣ полевыя записки), 2 декабря 1877 г., Златицкій перевалъ.

(Воен.-Учен. Арх., отд. II, д. № 5066, стр. 68 и 69).

1) Отъ 11 ч. утра, № 33. Покорнѣйше и убѣдительнѣйше прошу ваше превосходительство доложить его превосходительству командующему войсками, что переговоривъ съ *гр. Комаровскимъ*, который передалъ мнѣ приказанія г.-ад. *Гурко*, я рѣшился, несмотря на мою болѣзнь, вернуться немедленно на перевалъ, гдѣ, переговоривъ съ начальниками частей, полагаю возможнымъ завтра же занять вновь д. Челопецъ, о чемъ и сообщу вамъ сегодня вечеромъ.

Будьте такъ добры передать его превосходительству, что, ставя выше всего всегда и вездѣ исполненіе моего долга, какъ человѣкъ и слуга Государя и Отечества, я надѣюсь своими послѣдующими дѣйствіями заслужить одобреніе генерала и оправдать его довѣріе. Подписалъ: Свиты Е. В. г.-м. *Брокъ*.

2) Отъ 10 ч. 30 м. вечера. Записку вашего превосходительства отъ 1 сего декабря перехватилъ я на почтѣ только сегодня утромъ въ 10 ч. и спѣшу отвѣтить на нее описаніемъ положенія дѣла, какъ оно представляется въ настоящее время.

Сегодня турки перешли въ наступленіе, выдвинули пѣхоту и два орудія противъ Челопецъ и стрѣляли нѣсколько часовъ по этому селенію и горамъ, его окружающимъ. Челопецъ наполовину разрушенъ и сожженъ. Вмѣстѣ съ тѣмъ непріятель направилъ двѣ обходныя колонны въ горы, каждая сплою отъ одного до двухъ таборовъ, для обхвата насъ какъ съ праваго, такъ и съ лѣваго фланговъ. Противъ обоихъ этихъ обхватовъ приняты соотвѣтствующія мѣры. Съ наступленіемъ сумерекъ движеніе обходныхъ колоннъ пріостановилось и на горахъ появились огни турецкихъ биваковъ.

На отрогахъ Малыхъ Балканъ позади Златицы и противъ Клисикіой (Клиса. *Ред.*) и Челопепа возведено непріятелемъ нѣсколько новыхъ редутовъ и ложе-

ментовъ. Завтра, если наступленіе непріятеля будетъ продолжаться, постараемся стойко его отразить и удержать за собою перевалъ, хотя при этомъ и необходимо будетъ перенести дѣйствія на высокія снѣжныя горы.

Шесть ротъ Тетевенскаго отряда были притянуты мною изъ Этрополя, такъ какъ я полагалъ, что съ прибытіемъ въ Этрополь онѣ поступили въ мое вѣдѣніе, а нынѣ прошу разрѣшенія оставить ихъ на Златицкомъ перевалѣ по случаю рѣшительнаго, повидимому, наступленія противника.

Занимать Челопецъ не признаю ни полезнымъ, ни возможнымъ, такъ какъ отступленіе изъ него войскъ можетъ быть произведено только подъ сильными выстрѣлами непріятеля и при томъ къ сторонѣ фланга; спускъ же пѣхоты въ Челопецъ по частямъ для отдыха не достигаетъ цѣли, какъ показалъ уже опытъ послѣднихъ десяти дней. Деревня на половину разрушена и выжжена и находится подъ постояннымъ огнемъ непріятельскихъ батарей, расположенныхъ на противолежащихъ высотахъ. Занимать Челопецъ для прочнаго держанія невозможно еще и по той причинѣ, что для этого пришлось бы утвердиться на обоихъ скатахъ глубокаго ущелья, отходящаго вправо отъ деревни, т. е. растянуть еще болѣе и безъ того уже растянутую позицію.

Для выясненія тѣхъ намѣреній, которыя имѣются въ виду относительно Златицкаго отряда, а вмѣстѣ съ тѣмъ и характера моихъ распоряженій, я просилъ бы ваше превосходительство дать мнѣ категорическіе отвѣты на слѣдующіе вопросы: 1) имѣютъ ли дѣйствія Златицкаго отряда исключительно демонстративный характеръ, соединенный съ занятіемъ перевала; 2) должны ли они подготовить и возможность рѣшительнаго наступленія впередъ, что, въ свою очередь, требуетъ, кромѣ занятія перевала, еще и передовыхъ позицій, облегчающихъ впослѣдствіи спускъ въ долину, и 3) не имѣетъ ли Златицкій отрядъ назначеніемъ прикрывать Этропольское ущелье, а вмѣстѣ съ тѣмъ и отрядъ г.-м. *Дандевиля*.

Если бы главною цѣлью Златицкаго отряда было изложенное въ 3-мъ пунктѣ, то цѣли этой можно бы достигнуть (въ случаѣ наступленія сильныхъ морозовъ и метели) занятіемъ блокгауза и позиціи въ ущельѣ впереди того мѣста, гдѣ отдѣляется дорога на Стриглъ (Стыргелъ. *Ред.*). Въ этомъ послѣднемъ случаѣ количество войскъ въ боевой линіи можно было бы, полагаю, значительно уменьшить.

Санитарное положеніе л.-гв. Гренадерскаго полка до крайности неудовлетворительно: въ послѣдніе дни отправлено въ госпиталь около 100 человѣкъ. Случаи отмороженія ногъ дѣлаются все болѣе и болѣе частыми. Кромѣ отправленныхъ больныхъ, состоитъ въ ротахъ на лицо много слабыхъ.

Я самъ совершенно боленъ, такъ что даже вчера представилъ командующему войсками рапортъ о болѣзни, но въ виду общаго труднаго положенія и для подбадриванія людей я рѣшилъ вступить сегодня въ командованіе отрядомъ.

Считаю долгомъ также обратить вниманіе вашего превосходительства вслѣдствіе замѣчанія его превосходительства командующаго войсками, что почта казачья между Златицкимъ переваломъ и Этрополемъ неисправна, что изъ 15 верстъ ущелья приходится 10 верстъ содержать сообщеніе между постами пѣшкомъ по случаю сильнѣйшей гололедицы и крутыхъ спусковъ.

Сегодня на перевалѣ довольно сильный морозъ, и при этомъ многія роты, не говоря уже о тѣхъ, которыя несутъ сторожевую службу, не могутъ пользо-

ваться устроенными землянками, такъ какъ принуждены ночевать въ снѣгу на тѣхъ позиціяхъ, на которыхъ съ наступившею темнотою прекратилась перестрѣлка. Подписалъ: Свиты Е. В. г.-м. *Брокъ*.

---

118. Полк. гр. Комаровскій г.-м. Нагловскому (полевая записка).

(Воен.-Учен. Арх., отд., II, д. № 5066, стр. 64).

Я послалъ приказаніе притянуть двѣ роты изъ Тетевена, но если вслѣдствіе отхода Златицкаго отряда отъ Клисскіой (Клиса. *Ред.*) и Челопечи (Челопецъ. *Ред.*) вы считаете, что Тетевенъ нельзя оставить съ одною ротою, то прикажите прямо маіору *Кобордо* оставить тамъ роты. Если вслѣдствіе объясненій г.-м. *Брока* мои роты ненужны у ген. *Курнакова*, то благоволите прислать на то приказаніе.

Всѣ распоряженія относительно разработки дороги переданы. Подписалъ: полк. *гр. Комаровскій*.

---

119. Свиты Е. В. г.-м. гр. де-Бальменъ въ штабъ войскъ гвардіи и кавалеріи Западнаго отряда (записка), 2 декабря 1877 г., № 17, г. Враца.

(Воен.-Учен. Арх., отд. II, д. № 5071, стр. 145).

Увѣдомляю штабъ, что у Врацы и Берковца (Берковица. *Ред.*) новаго ничего.

Болгары говорили, что турки собираются въ ночь на 2 декабря атаковать взводъ, находящійся въ Слатинѣ, но ночь прошла безъ попытокъ. Послалъ взводъ въ подкрѣпленіе въ Хаджиларъ (Горна Магала. *Ред.)*, откуда дѣлаются всѣ главныя развѣдки. Подписалъ: Свиты Е. В. г.-м. *гр. де-Бальменъ*.

---

120. Командиръ 4-го драг. Екатеринославскаго полка начальнику штаба войскъ гвардіи и кавалеріи Западнаго отряда (записка), 2 декабря 1877 г.

(Воен.-Учен. Арх., отд. II, д. № 5065, стр. 116).

Честь имѣю представить при семъ свѣдѣніе объ огнестрѣльныхъ припасахъ, состоящихъ къ 3 декабря сего года на бивакѣ ввѣреннаго мнѣ полка, для доклада его превосходительству командующему отрядомъ.

Убыло изъ 1-го дивизіоннаго летучаго арт. парка на позицію: обыкновенныхъ гранатъ 70, боевыхъ зарядовъ 70.

На лицо въ 1-мъ дивизіонномъ летучемъ арт. паркѣ ящиковъ 3, въ нихъ гранатъ обыкновенныхъ 189 и боевыхъ зарядовъ 189. Въ остальныхъ арт. летучихъ паркахъ прибыли и убыли не было.

Наличное состояніе осталось безъ измѣненія. Подписалъ: полк. *Ребиндеръ*.

---

121. Г.-м. Дандевиль г.-ад. гр. Шувалову (полевая записка).

(Изъ бумагъ ген. *Бальца*).

Представляя копію съ приказанія 29 ноября съ наброскомъ позиціи для свѣдѣнія вашего сіятельства, имѣю честь покорнѣйше просить о доставленіи соотвѣтствующихъ свѣдѣній.

На шоссе вѣроятно у вашего сіятельства есть пикетъ или разъѣзды. Благоволите приказать, чтобы эти разъѣзды вошли въ связь съ баталіономъ, занимающимъ редутъ № 1 у шоссе. Между позиціями нѣтъ связи. У меня только 96 казаковъ въ двухъ сотняхъ.

Съ 1 декабря 2-й баталіонъ Измайловцевъ, смѣненный 4-мъ баталіономъ л.-гв. Московскаго полка, перешелъ на позицію лѣвѣе 1-го баталіона Измайловскаго полка, образуя такимъ образомъ небольшой резервъ, не занимающій укрѣпленій.

Нѣтъ ли въ отрядѣ вашего сіятельства геодезиста шт.-кап. *Замочникова,* который бы необходимъ былъ для составленія топографическаго плана позиціи и приложенія его къ реляціи. Въ штабѣ отряда его 5 дней не видно, какъ сообщилъ г.-м. *Наумовскій.* Подписалъ: г.-м. *Дандевиль.*

122. Командиръ 3-го эскадрона 8-го драг. Астраханскаго полка г.-ад. гр. Шувалову (двѣ полевыя записки), 2 декабря 1877 г., д. Чурьякъ.

(Воен.-Учен. Арх., отд. II, д. № 5062, т. III, стр. 104, и изъ бумагъ ген. *Бальца*).

1) Отъ 9 ч. утра, № 5. Въ Чурьякѣ и на постахъ все обстоитъ благополучно; новаго ничего не замѣчено. Вчера вечеромъ прибылъ сюда взводъ отъ л.-гв. Гусарскаго полка на смѣну Уланамъ, которые сегодня въ 9 ч. утра выступили. Подписалъ: кап. *Моравскій.*

2) Отъ 11 ч. пополудни, № 6. Сегодня утромъ былъ мною опять выставленъ на гору наблюдательный постъ; утромъ же я получилъ отъ него донесеніе, что большой лагерь турокъ остался на той же горѣ [выше Стрыголя (Стыргелъ. *Ред.*) верстъ на пять], на которой былъ виденъ и третьяго дня, только ниже его прибавилось палатокъ 50—60, и тамъ же около этого лагеря стоитъ и весь видѣнный нами вчера обозъ. Сегодня въ этомъ же направленіи (отъ Софіи черезъ Саранцы на лагерь) прошло еще подводъ 200. Выше большого лагеря, ближе къ перевалу, виднѣется редутъ и ложементъ. Маленькій лагерь около пустого редута остался безъ измѣненія. Въ Осойцахъ видно такое же движеніе, какъ и вчера.

Патруль, посланный мною для соединенія съ нашими батареями, дошелъ до Павловской горы, явился командиру Павловскаго полка и воротился обратно благополучно.

Разъѣзды, посланные на Потопъ и для осмотра ущелья между Потопомъ и Осойцами, около 3 ч. дня дали знать, что на перевалѣ противъ нашего ущелья показались черкесы въ количествѣ полуэскадрона. Сдѣлавши нѣсколько выстрѣловъ, они начали спускаться въ нашу сторону. Полчаса спустя, я увидѣлъ, что

черезъ тотъ же перевалъ переходятъ еще черкесы въ количествѣ эскадрона. Въ это же время я получилъ донесенія съ наблюдательнаго поста на горѣ, что за переваломъ, по направленію отъ Потопа, обходитъ рота пѣхоты нашъ правый флангъ и, кромѣ того, что оставаться на наблюдательномъ посту больше нельзя, такъ какъ человѣкъ 15 пѣхоты, поднявшись отъ Осойцы, открыли по посту огонь.

Получивъ эти донесенія, я поручилъ корнету *Крупенскому* со взводомъ Гусаръ поддержать мой постъ, стоящій въ ущельѣ у мельницы; одновременно съ этимъ поручено было, только что прибывшему со взводомъ Уланъ, корнету *Целебровскому* приготовиться для поддержки Гусаръ въ случаѣ окажется надобность.

Взводъ Гусаръ, выѣхавъ на встрѣчу наступающему непріятелю, остановился передъ мельницею въ ожиданіи дальнѣйшаго наступленія, получивъ приказаніе, не ввязываясь въ бой, наблюдать за движеніемъ турокъ и въ случаѣ спльнаго натиска отступать на деревню, давъ мнѣ объ этомъ знать.

Я же, отдавъ сказанныя приказанія, вернулся въ деревню и сейчасъ же отправилъ 10 спѣшенныхъ драгунъ для занятія первой площадки наблюдательнаго поста, а остальные $2^1/_2$ взвода подъ командою прапорщиковъ *Рутковскаго* и *Добровольскаго* отправилъ къ концу деревни, гдѣ, оставивъ коноводовъ за крайними домами, разсыпалъ спѣшенныхъ драгунъ по краю деревни для того, чтобы служить опорою на случай отступленія Гусаръ и Уланъ. Въ то же время взводъ Гусаръ, тѣснимый черкесами, спѣшившимися и открывшими огонь, не будучи въ состояніи ихъ атаковать вслѣдствіе пересѣченной мѣстности, началъ отступать. Уланы, не видя возможности поддержать отступающихъ Гусаръ, открыли огонь; Гусары, прикрывшись Уланами, тоже спѣшились и усилили цѣпь.

Видя, что, несмотря на оживленную перестрѣлку, турки продолжаютъ наступать, я выдвинулъ впередъ спѣшенныхъ драгунъ, смѣнилъ Гусаръ и Уланъ, которые, сѣвъ на коней, служили прикрытіемъ коноводамъ, и открылъ частый огонь съ разстоянія 500 шаговъ.

Послѣ первыхъ выстрѣловъ турки остановились, но, получивъ подкрѣпленіе, двинулись впередъ и заняли мельницу. Стрѣльба длилась больше часа. Видя нерѣшительность турокъ съ фронта и не видя пѣхоты съ праваго фланга, объ обходномъ движеніи которой донесъ наблюдательный постъ, драгуны перешли въ наступленіе и мѣткимъ огнемъ на близкія дистанціи заставили непріятеля отступить въ большомъ безпорядкѣ.

Драгунамъ, дойдя до мельницы, которую они занимали прежде, я приказалъ остановиться, не находя нужнымъ преслѣдовать дальше. Когда черкесы скрылись за переваломъ, мною были посланы разъѣзды отъ Гусарскаго взвода, одинъ—на Потопъ, а другой—для осмотра ущелья между Потопомъ и Осойцами. Эти разъѣзды, вернувшись, донесли, что турокъ не видно. Прослѣдить же дальними разъѣздами—куда скрылись черкесы и куда дѣвалась рота пѣхоты, обходившая нашъ правый флангъ, за наступившей темнотой было невозможно.

Въ виду всего случившагося и ожидая, что завтра нападеніе турокъ можетъ повториться, я взялъ на себя смѣлость предложить корнету *Крупенскому* со взводомъ остаться до прихода другого взвода отъ л.-гв. Гусарскаго полка, а на будущее время испрашиваю разрѣшенія вашего сіятельства поступить также со взводомъ корнета *Целебровскаго* и съ тѣми, которые ихъ смѣнятъ. Такимъ образомъ, кромѣ эскадрона драгунъ, въ Чурьякѣ будетъ полуэскадронъ легкой кава-

леріи, который необходимъ для прикрытія драгунскихъ коноводовъ. Съ нашей стороны дѣло обошлось благополучно, ни убитыхъ, ни раненыхъ нѣтъ.

На посту по дорогѣ на Горн. Комарцы все спокойно. Подписалъ: кап. *Моравскій.*

---

123. Выдержка изъ приказа по отряду г.-м. Рауха на 2 декабря 1877 г., д. Врачешъ.

(Воен.-Учен. Арх., отд. II, д. № 5042, стр. 50 и 51).

§ 2) Завтра, 2 декабря, л.-гв. Егерскому полку перейти въ д. Скривенъ (Скравена. *Ред.*), гдѣ стать по квартирамъ, высылая ежедневно по одному баталіону дежурнымъ во вновь построенные редуты. Частямъ л.-гв. Егерскаго полка, занимающимъ караулы у складовъ въ д. Врачешъ, выступить въ Скривенъ послѣ смѣны ихъ частями изъ Орханійскаго гарнизона. По занятіи л.-гв. Егерскимъ полкомъ д. Скривенъ фл.-ад. полк. *Челищеву* быть старшимъ начальникомъ войскъ, въ этомъ пунктѣ расположенныхъ. (Справка: приказаніе по отряду г.-м. *Рауха* на 30 ноября сего года).

§ 3) Частямъ 2-й гв. кав. дивизіи, нынѣ расположеннымъ въ д. Скривенъ, очистить эту деревню и расположиться въ д. Новачень (Навачене. *Ред.).*

§ 4) Отъ войскъ Орханійскаго гарнизона ежедневно назначать въ караулъ къ складамъ въ д. Врачешъ одну роту въ 200 человѣкъ по распоряженію Его Высочества *Принца Александра Ольденбургскаго.* Ротѣ этой прибывать въ д. Врачешъ къ 9 ч. утра и поступать въ распоряженіе Врачешскаго коменданта. Нарядъ этотъ начать съ завтра, 2 декабря.

§ 5) Завтра, 2 декабря, къ 12 ч. пополудни 6-я батарея л.-гв. 1-й арт. бригады должна занять вновь выстроенные редуты. Командиру батареи по этому предмету войти въ соглашеніе съ командиромъ л.-гв. Егерскаго полка, который будетъ занимать эти редуты. Въ каждомъ редутѣ поставить по 4 орудія. Для артиллерійской прислуги построить шалаши. (Черновой,—безъ подписи и срѣпы).

---

124. Дислокація отряда г.-м. Рауха, 2 декабря 1877 г.

(Воен.-Учен. Арх., отд. II, д. № 5062, т. I, стр. 402).

Въ д. Врачешъ: гв. стрѣлковая бригада, двѣ роты л.-гв. Измайловскаго полка, 3-я батарея л.-гв. 1-й арт. бригады.

Войска эти занимаютъ однимъ баталіономъ съ 4 орудіями Финскую гору и редутъ. Отъ этого баталіона двѣ роты занимаютъ аванпосты, одна рота редутъ и одна рота держитъ связь съ ближайшимъ изъ редутовъ, занимаемыхъ л.-гв. Егерскимъ полкомъ. Одинъ баталіонъ стоитъ впереди деревни въ Яблоницкомъ ущельѣ, отдѣливъ одну роту и три взвода въ аванпосты. Одна рота л.-гв. Измайловскаго полка стоитъ впереди деревни въ Чурьякскомъ ущельѣ и содержитъ тамъ передовые посты.

Аванпосты всѣхъ этихъ частей находятся въ связи другъ съ другомъ и примыкаютъ справа къ передовымъ постамъ кавалерійскимъ. Остальныя войска стоятъ по квартирамъ.

Въ г. Орханіе: 1-я бригада 1-й гв. пѣх. дивизіи, л.-гв. Уланскій полкъ, 1-я гв. Донская батарея [1]), 1-я батарея л.-гв. 1-й арт. бригады. Войска эти стоятъ по квартирамъ и занимаютъ караулы въ г. Орханіе и въ д. Врачешъ у складовъ, взятыхъ у непріятеля.

Въ д. Лежаны (Лыжане. *Ред.*): л.-гв. Гусарскій полкъ, одна гвардейская конная батарея, гвардейская казачья батарея [2]). Войска стоятъ по квартирамъ.

Въ д. Скривенъ (Скравена. *Ред.*)—л.-гв. Егерскій полкъ. Два баталіона стоятъ по квартирамъ, два остальныхъ занимаютъ два редута къ юго-западу отъ деревни, въ каждомъ по одному баталіону съ 4 орудіями 6-й батареи л.-гв. 1-й арт. бригады.

Въ д. Новочень (Навачене. *Ред.*): л.-гв. Конно-Гренадерскій полкъ, л.-гв. Драгунскій полкъ, одна гв. конная батарея [3]). Войска эти стоятъ по квартирамъ и содержатъ аванпосты совмѣстно съ л.-гв. Гусарскимъ и Уланскимъ полками отъ праваго фланга пѣхотныхъ постовъ и впереди деревни Лютпкова (Лютаково. *Ред.*). Въ послѣднемъ пунктѣ стоитъ дивизіонъ л.-гв. Гродненскаго гусарскаго полка.

Въ д. Чурьякъ стоитъ и ежедневно смѣняется взводъ кавалеріи, который держитъ разъѣзды далѣе къ югу и западу. Подписалъ: полк. *Каульбарсъ*.

125. Г.-ад. гр. Шуваловъ г.-м. Дандевилю (полевая записка), 2 декабря 1877 г., 11 ч. 45 м. вечера № 60, бив. у Баба-канака.

(Воен.-Учен. Арх., отд. II, д. № 4969, стр. 294 и 296).

Относительно сына вашего превосходительства я немедленно, по полученіи записки, отправилъ телеграмму. По полученіи отвѣта сообщу тотчасъ же.

Обозовъ у меня *никакихъ* не допускается, но стоитъ только моя коляска, а потому, если вашему превосходительству угодно, я съ удовольствіемъ приму на свой бивакъ вашу коляску.

На шоссе отъ моего отряда содержатъ разъѣзды драгуны, но признаю положительно невозможнымъ посылать разъѣзды для связи съ вашимъ редутомъ № 1, какъ по крутизнѣ подъема, такъ и потому, что по этому спуску уже устроено почтовое сообщеніе. Я тоже желалъ бы имѣть связь съ вашимъ правымъ флангомъ, но весьма трудно этого достигнуть.

Геодезистъ *Замочниковъ* уѣхалъ въ Орханіе и у меня его нѣтъ. За доставленный приказъ и кроки очень благодаренъ, но я нѣкоторые пункты приказа неясно понимаю, относительно ихъ попрошу разъясненій по подробномъ ознакомленіи съ приказомъ и вмѣстѣ съ тѣмъ препровожу вамъ подробное описаніе расположенія моего отряда съ приложеніемъ кроки.

---

[1]) Въ Орханіе стояла 5-я батарея гв. конно-арт. бригады. *Ред.*
[2]) Въ д. Лыжане находилась л.-гв. 6-я Донская казачья батарея. *Ред.*
[3]) 2-я батарея. *Ред.*

Для правильнаго доставленія продовольствія вашему отряду полагалъ бы крайне необходимымъ командировать сюда особаго офицера отъ вашего отряда, который бы завѣдывалъ складами и отправленіемъ транспортовъ къ вамъ на горы. Прибывшіе сегодня артиллеристы не приняли у меня въ отрядѣ приготовленнаго для вашего отряда фуража, отговариваясь невозможностью подняться на гору. Меня не было на бивакѣ, иначе я заставилъ бы ихъ нагрузиться и отправиться къ вамъ. Подписалъ: г.-ад. *гр. Шуваловъ.*

---

126. Командующій л.-гв. Измайловскимъ полкомъ въ штабъ отряда г.-м. Дандевиля (записка), 2 декабря 1877 г.

(Воен.-Учен. Арх., отд. II, д. № 4969, стр. 266).

Въ теченіе дня стрѣльбы не производилось. Ранено чиновъ полка не было. Патроновъ состоитъ на каждое ружье по 105. Рабочая команда никуда не посылалась. На 3 декабря въ 13 ротахъ состоитъ штыковъ 1.801. Въ теченіе дня заболѣло 27 человѣкъ нижнихъ чиновъ, въ томъ числѣ отъ холода простудою 13 человѣкъ и обмороженныхъ 3. Сухарей имѣется 234 пуд., т. е. на 3, 4 и 5 декабря. Мяса имѣется на 2 дня, т. е. на 3 и 4 декабря. Спирту имѣется 18 ведеръ [1]). Подписалъ: полк. *Тарасовъ.*

---

127. Командующій 11-мъ пѣх. Псковскимъ полкомъ въ штабъ отряда г.-м. Дандевиля (записка), 2 декабря 1877 г.

(Воен.-Учен. Арх., отд. II, д. № 4969, стр. 245).

Въ 11-мъ пѣх. Псковскомъ полку къ 1 декабря состояло штыковъ 1.837, прибыло 7, заболѣло 50; ко 2 декабря состоитъ 1.794. Сухарей имѣется на 8 дней; мяса на 2 дня; спиртъ ожидается завтра.

2 декабря въ 10 ч. утра открытъ былъ артиллерійскій огонь съ батареи № 6 по туркамъ, работавшимъ правѣе своего редута (по ихъ флангу). Изъ Шипдарника отвѣчали изъ трехъ орудій. Стрѣльба продолжалась не долго. Турки скрылись, но, повидимому, они устраиваютъ дорогу на Шипдарникъ или горизонтную батарею правѣе своего редута на самомъ гребнѣ горы, противъ нашей батареи № 6. Убыли у насъ не было.

60 человѣкъ рубили засѣки лѣвѣе батареи № 6. Полк. *Герингъ* заявилъ разрѣшеніе вашего превосходительства поставить орудія обратно на батарею № 6. Это исполнено будетъ ночью, а въ редутъ № 5 назначены двѣ роты подъ командой маіора *Бѣльчанскаго* [2]). Подписалъ: подполк. *Кобордо.*

---

[1]) Того же числа полкомъ доставлено свѣдѣніе о состояніи обуви и обмундированія, изъ котораго видно, что плохая обувь имѣлась у 631 нижняго чина, шаровары на половину требуютъ замѣны, а шинели еще могутъ служить (то же дѣло, стр. 273). *Ред.*

[2]) Того же числа донесено о состояніи обуви и обмундированія: „Обувь и мундирная одежда, а въ особенности шинели, пришли въ совершенную негодность". (То же дѣло, стр. 268). *Ред.*

128. Командующій 12-мъ пѣх. Великолуцкимъ полкомъ г.-м. Дандевилю (рапортъ и полевая записка), 2 декабря 1877 г.

(Воен.-Учен. Арх., отд. II, д. № 4969, стр. 241, 242 и 265).

1) № 4791. Согласно приказа по отряду 30 числа прошлаго ноября мѣсяца, чтобы быть особенно бдительнѣе въ отношеніи къ противнику, командиръ 3-го баталіона предложилъ офицерамъ ввѣреннаго ему баталіона,—не желаетъ ли кто-либо идти въ охотники, по возможности стараясь ближе подойти къ турецкой позиціи и наблюдать за противникомъ. Изъявили желаніе исполнить это порученіе прапорщ. *Добротинъ* и унтеръ-офицеры 9-й роты: Николай *Стороженъ*, Лазарь *Хрунковъ* Иванъ *Крыловъ* и ефрейторъ Александръ *Базаевъ*.

Подойдя къ редуту приблизительно на 150 шаговъ, охотники слышали разговоры непріятелей, сидящихъ въ редутахъ и ложементахъ, и (видѣли. *Ред.*) огни. Слѣдуя къ противнику и обратно, цѣпи непріятельской по дорогѣ не встрѣчалось, но таковая была замѣчена влѣво и вправо отъ охотниковъ. Подписалъ: маіоръ *Беатеръ*.

2) Пальбы въ 12-мъ полку не было. Патроновъ на лицо имѣется у каждаго изъ нижнихъ чиновъ 120. На работы посылалось сего числа къ 6 ч. вечера на батарею № 5 50 человѣкъ. Наличное число штыковъ—1.803. Отправлено больныхъ въ Этрополь 17. Сухарей имѣется включительно по 4 число (1½ фун.). Мяса тоже (2 фун.). Спирту одна бочка, а другая сего числа начата. Чаю и сахару выдано въ роты на 10 дней. Подписалъ: маіоръ *Беатеръ*.

---

129. Прапорщ. Карандашевъ г.-м. Дандевилю (полевая записка), 2 декабря 1877 г.

(Воен.-Учен. Арх., отд. II, д. № 4969, стр. 261).

Непріятель строитъ укрѣпленія влѣво отъ Шипдарника; турки безпрерывно двигаются кучками и по одиночкѣ изъ редута Шипдарника къ Араба-канаку и обратно. Артиллерія при 11-мъ полку открыла огонь шрапнелью по Шипдарнику, откуда также отвѣчали. Теперь перестрѣлка кончилась. О чемъ доношу вашему превосходительству. Подписалъ: прапорщ. *Карандашевъ*.

---

130. Подпоруч. л.-гв. Измайловскаго полка фонъ-Цуръ-Милленъ г.-м. Дандевилю (одиннадцать полевыхъ записокъ), 2 декабря 1877 г.

(Воен.-Учен. Арх., отд. II, д. № 4969, стр. 249—260).

1) Между большимъ редутомъ на Шипдарникѣ и 2-мъ редутомъ построена новая линія ложементовъ. Всѣ редуты слабо заняты; 4-й сильнѣе другихъ. Ложементы между редутами заняты. Особенно сильно движеніе между редутами 4-мъ и 5-мъ, къ 4-му редуту изъ лѣса и съ фланговъ. На Араба-канакѣ спокойно. Тоже и на лѣвофланговомъ турецкомъ редутѣ, въ которомъ видны отдѣльныя палатки.

Лагерь на лѣвомъ флангѣ стоитъ и много огней. Изъ лѣвофланговаго редута на Араба-канакѣ идетъ рота пѣхоты и много вьюковъ. Подписалъ: подпоруч. *фонъ-Цуръ-Милленъ.*

2) Съ турецкой батареи, немного правѣе большого редута, началась стрѣльба (4 выстрѣла) и съ большого редута (2 выстрѣла) по нашему лѣвому флангу, съ котораго отвѣчаютъ шрапнелью. Съ Араба-канака на Шиндарникъ идутъ обозы по сѣдловинѣ.

На лѣвомъ флангѣ *гр. Шувалова* былъ одинъ выстрѣлъ (артиллерійскій). Подписалъ: подпоруч. *фонъ-Цуръ-Милленъ.*

3) На лѣвомъ флангѣ *гр. Шувалова* начинается артиллерійская перестрѣлка. На турецкомъ правомъ флангѣ съ большого редута огонь усиливается. На лѣвомъ флангѣ позиціи *гр. Шувалова* было два ружейныхъ выстрѣла. Движеніе на Шиндарникъ продолжается. Подписалъ: подпоруч. *фонъ-Цуръ-Милленъ.*

4) На крайнемъ лѣвомъ флангѣ турокъ у 3-го лагеря въ 12 ч. былъ ружейный выстрѣлъ. Батарея лѣваго фланга *гр. Шувалова* продолжаетъ рѣдкую стрѣльбу На Араба-канакѣ съ нижняго блокгауза и съ лѣвофланговаго редута идетъ много пѣхоты въ разомкнутомъ строю, а съ Араба-канака на Шиндарникъ поднимаются вьюки и отдѣльные всадники. Движеніе на Шиндарникѣ къ лѣсу и обратно продолжается. 12 ч. 10 м. еще три ружейныхъ выстрѣла тамъ же. Подписалъ: подпоруч. *фонъ-Цуръ-Милленъ.*

5) Отъ 12 ч. 55 м. Отъ 12 ч. 10 м. до 12 ч. 47 м. было два небольшихъ залпа и два раза по три ружейныхъ выстрѣла сзади 1-го большого лагеря съ лѣваго фланга турокъ. Сигналы слышны съ Араба-канака и съ большого редута на Шиндарникѣ. Къ лѣвофланговому редуту подходятъ одиночные люди и собираются кучки. Особенно оживлено между 2-мъ и 3-мъ редутами, на Шиндарникѣ и отъ 4-го и 5-го редутовъ много спускается къ лѣсу одиночныхъ людей и обратно поднимаются къ редуту.

Со 2-го редута на Шиндарникѣ было одновременно два ружейныхъ выстрѣла и всѣ люди между 1-мъ и 2-мъ редутами вышли на гребень, а вьюки стали спускаться къ Араба-канаку. Подписалъ: подпоруч. *фонъ-Цуръ-Милленъ.*

6) Съ Араба-канака на Шиндарникъ проѣхала рысью кучка кавалеристовъ На Шиндарникѣ движеніе одиночныхъ людей по всѣмъ направленіямъ продолжается. Вьюки прошли назадъ. Съ Араба-канака въ 3 ч. 20 м. былъ ружейный выстрѣлъ. Съ лѣвофланговой батареи *гр. Шувалова* за послѣдніе $1^1/_2$ (2—3 ч. 20 м.) было 7 выстрѣловъ. Между 1-мъ и 2-мъ редутами на Шиндарникѣ по временамъ принимаются за саперныя работы. Подписалъ: подпоруч. *фонъ-Цуръ-Милленъ.*

7) Между 5-мъ и 6-мъ редутами ѣдетъ взводъ кавалеріи и внизу поднимаются еще одиночные всадники; изъ ложементовъ въ лѣсу люди поднимаются на 6-й редутъ. Подписалъ: подпоруч. *фонъ-Цуръ-Милленъ.*

8) Отъ 5 ч. 25 м. Между 1-мъ и 2-мъ редутами на Шиндарникѣ саперныя работы окончены. Лѣвѣе 2-го редута оканчиваютъ траншею, ведущую отъ 3-го ко 2-му редуту. Лѣвѣе 5-го редута къ шалашамъ собираются одиночные люди изъ лѣса. Между 6-мъ редутомъ и лѣсомъ непрерывное движеніе одиночныхъ людей. Въ гору на Шиндарникѣ поѣхалъ разъѣздъ. На Араба-канакѣ спокойно. Подписалъ: подпоруч. *фонъ-Цуръ-Милленъ.*

9) Отъ 5 ч. 50 м. Саперныя работы окончены. Люди собираются во 2-й редутъ. Вновь выстроенныя траншеи между 2-мъ и 3-мъ редутами заняты. Съ лѣвофланговаго редута на Арабъ-канакъ и далѣе на Шипдарникъ проѣхало много одиночныхъ всадниковъ. Подписалъ: подпоруч. *фонъ-Цуръ-Миллепъ.*

10) Изъ-за гребня въ пространствѣ между 1-мъ и 2-мъ редутами на всемъ протяженіи вышла цѣпь (6 ч.), сомкнулась налѣво и спустилась къ лѣсу. 5-й и 6-й редуты также обогнула цѣпь, часть которой тоже спустилась къ лѣсу. Отъ 6-го редута спустилась сомкнутая часть, а отъ 4-го—цѣпь. На лѣвомъ флангѣ позиціи *гр. Шувалова* былъ ружейный выстрѣлъ 6 ч. 5 м. Въ лощинѣ отъ Араба-канака на Шипдарникъ идетъ сомкнутая часть пѣхоты. Подписалъ: подпоруч. *фонъ-Цуръ-Миллепъ.*

11) На лѣвомъ флангѣ позиціи *гр. Шувалова* былъ ружейный выстрѣлъ 9 ч. 40 м. (по звуку—съ нашей стороны). Подписалъ: подпоруч. *фонъ-Цуръ-Миллепъ.*

131. Командиръ 4-й батареи л.-гв. 1-й арт. бригады г.-м. Дандевилю (записка), 2 декабря 1877 г.

(Воен.-Учен. Арх., отд. II, д. № 4969, стр. 247).

Весь день былъ ясный. У непріятеля было небольшое движеніе, но большія группы не показывались. Въ отрядѣ *гр. Шувалова* было произведено нѣсколько артиллерійскихъ выстрѣловъ, равно съ батареи № 2 также слышна была пальба, но турки, кажется, не отвѣчали. Съ батареи № 4 не было дано выстрѣловъ.

Снарядовъ на лицо 994. На работы никуда люди не посылались. Заболѣвшихъ нижнихъ чиновъ—одинъ. Сухарей на 7 дней (по 1½ фун.). Мяса на 4 дня (по 2 фун.). Спирту 3 ведра. Подписалъ: полк. *Онопріенко.*

---

132. Командиръ 5-й батареи л.-гв. 1-й арт. бригады въ штабъ отряда г.-м. Дандевиля (записка), 2 декабря 1877 г.

(Воен.-Учен. Арх., отд. II, д. № 4969, стр. 244).

Стрѣльбы сего числа не производилось. Передвиженій и перемѣны не было. Наличный боевой составъ: офицеровъ 6, нижнихъ чиновъ 157 чел.; заболѣвающихъ не было. Снарядовъ на лицо 774. Сухарей на 4 дня (по 1¾ фун.); мяса на 7 дней (по 2 фун.); спирту 2 ведра; чаю и сахару на 6 дней и фуража на 3 дня [1]). Подписалъ: полк. *Мартышевъ.*

---

133. Свиты Е. В. г.-м. гр. де-Бальменъ начальнику штаба 2-й гв. кав. дивизіи (полевая записка), 2 декабря 1877 г., 5 ч. вечера, г. Враца.

(Воен.-Учен. Арх., отд. II, д. № 5023, т. XIII, стр. 23).

Гр. Берг пишетъ, что 1 декабря турки собирались атаковать взводъ, стоящій въ д. Слатина, со стороны Берковца. (Берковица *Ред.*), а башибузуки должны

[1]) Того же числа донесено: „Всѣ безъ исключенія нижніе чины батареи нуждаются въ обуви, а у нѣкоторыхъ изъ нихъ плохая одежда“ (то же дѣло, стр. 272). *Ред.*

обойти въ тылъ, но ночь прошла спокойно безъ исполненія сказаннаго. Я послалъ *гр. Бергу* 4-й взводъ въ подкрѣпленіе и приказалъ быть осторожнымъ.

Пока тутъ все благополучно. Пѣхота не прибыла. Если придетъ, получу ли я приказаніе—гдѣ ее держать, т. е. занять ли ей мѣста, занимаемыя мною въ Осиковѣ и Хаджиларѣ (Горна Магала. *Ред.*) или находиться въ полномъ составѣ во Врацѣ?

Не будетъ ли приказано пощупать Берковецъ съ содѣйствіемъ пѣхоты и Харьковцевъ. Подписалъ: Свиты Е. В. г.-м. *гр. де-Бальменъ.*

---

134. Полк. Остроградскій полк. Бунакову (двѣ полевыя записки), 2 декабря 1877 г., Лютаково.

(Воен.-Учен. Арх., отд. II, д. № 5023, т. XIII, стр. 14 и 13).

1) Отъ 10 ч. 30 м. утра. На постахъ все по прежнему. Въ редутахъ замѣтно тоже движеніе и присутствіе пѣхоты. Сейчасъ прошелъ 1-го стр. баталіона шт.-кап. *Скарятинъ* съ 60 чел. стрѣлковъ, съ цѣлью засѣсть у воды и перехватить турокъ, спускающихся къ водопою.

По дорогѣ на Огою и Осиновлакъ никого не было встрѣчено. Въ распоряженіе шт.-кап. *Скарятина* далъ конныхъ гусаръ для сообщенія. Подписалъ: полк. *Остроградскій.*

2) Отъ 6 ч. 30 м. вечера. Посланный разъѣздъ въ Осиновлакъ былъ въ этой деревнѣ, не встрѣтивъ непріятеля. Но, по словамъ немногихъ тамошнихъ жителей, въ Огоѣ и Буковцѣ теперь есть пѣхота и кавалерія и изъ Яблоницы собраны жители для исправленія дорогъ на Огою.

Дорога по горамъ невозможная. Въ редутѣ Писанскій-део по прежнему много пѣхоты, въ чемъ я лично убѣдился при объѣздѣ постовъ. Когда противъ редута Сѣчкова-Глава, около 4½ ч., открыли стрѣльбу наши батареи, съ Писанскаго-део начали обстрѣливать, спуская стрѣлковъ, наши посты и разъѣзды. А утромъ неизвѣстно по комъ было дано со стороны турокъ нѣсколько залповъ изъ редута Сѣчкова-Глава.

Сейчасъ поруч. *Беннетъ* донесъ изъ Черкесскаго села, что шт.-кап. *Скарятинъ* возвратился со своей сборной командой въ деревню на ночлегъ, не встрѣтивъ турокъ, и возобновитъ свою попытку завтра. Почему завтрашняго числа будетъ выдвинутъ сильный разъѣздъ съ приказаніемъ, по возможности, придвинуться ближе къ Огоѣ. Подписалъ: полк. *Остроградскій.*

---

135. Двѣ телеграммы г.-ад. Гурко г.-ад. Непокойчицкому, 3 декабря 1877 г., изъ Осиковицы въ Боготъ.

(Воен.-Учен. Арх., отд. II, д. № 4927, стр. 119—122).

1) Отъ 12 ч. 10 м. пополудни. Прошу увѣдомить: поступаетъ ли 3-я гв. пѣх. дивизія въ мое распоряженіе или нѣтъ? Если поступаетъ, то прошу прислать мнѣ маршрутъ движенія и разрѣшить мнѣ выслать ей мой маршрутъ, такъ какъ я прошелъ изъ Д. Дубняка до Яблоницы въ два перехода, изъ Яблоницы

до Орханіе тоже два небольшихъ перехода; всего 4 перехода, а не 6. При настоящемъ же тяжеломъ положеніи войскъ на горахъ два дня много значитъ.

Какія отношенія будутъ между войсками, собраннымп у Орханіе, и IX корпусомъ. Декабря 2 дня, 7 ч. вечера. Г.-ад. *Гурко.*

2) Отъ 10 ч. 10 м. пополудни. Сейчасъ получилъ депешу, увѣдомляющую, что гвардейская дивизія прибудетъ не 8-го и не въ Орханіе, а 9-го въ Правецъ, три же полка 31-й дивизіи только 13-го. Въ теченіе 11 дней общее положеніе дѣлъ можетъ измѣниться; вновь наступаютъ безлунныя ночи, могутъ наступить въ горахъ снѣжныя метели или сильные дожди.

Покорнѣйше прошу ускорить прибытіе подкрѣпленій. По опыту знаю, что, двигаясь безъ дневокъ, можно притти изъ Дубняка въ Орханіе въ 4 дня, а съ дневкой въ 5. Полагая, что обѣ дивизіи выступили 2 декабря, гвардейская можетъ прибыть въ Орханіе 6-го, а 31-я—8-го декабря.

Въ виду значительнаго увеличенія войскъ необходимо направить вслѣдъ за ними транспорты интендантскихъ припасовъ. 2 декабря, 11 ч. 45 м. вечера, Орханіе. Г.-ад. *Гурко.*

---

136. Телеграмма Главнокомандующаго г.-ад. Гурко, 3 декабря 1877 г., 8 ч, 30 м. пополуночи, изъ Богота въ Осиковицу.

(Воен.-Учен. Арх., отд. II, д. № 5063, т. I, стр. 206).

3-я гв. дивизія сегодня въ Телишъ приходитъ, IX корпусъ идетъ завтра, потому приготовь все для солиднаго, но осторожнаго наступленія съ цѣлью, разбитія арміи *Мегмета-Али.* Необходимо перевалъ держать; хотя и тяжело, но нечего дѣлать до прихода войскъ, а тогда и съ Богомъ.

Сообщи: какъ и когда полагаешь начать движеніе. *Сухотина* отправляю завтра къ тебѣ съ моими мыслями. Николай.

---

137. Телеграмма г.-ад. Непокойчицкаго г.-ад. Гурко, 3 декабря 1877 г., 6 ч. 30 м. пополудни, изъ Богота въ Осиковицу.

(Воен.-Учен. Арх., отд. II, д. № 7320, т. CLXV, стр. 210).

3-я гв. пѣх. дивизія и IX корпусъ подчиняются вамъ вполнѣ. Маршрутъ можете измѣнить по вашему усмотрѣнію. Маршрутъ данъ слѣдующій: гвардейской дивизіи: 2 декабря—Д. Дубнякъ, 3-го—Телишъ, 4-го—Радомирцы, 5-го—Бласничево (Блесничево. *Ред.*), 6-го—дневка, 7-го—Яблоница, 8-го—Осиково (Осиковица. *Ред.*) 9-го—Правецъ. За этою дивизіею въ переходѣ слѣдуютъ парки; далѣе въ переходѣ—31-я дивизія и еще въ переходѣ—1-я бригада 5-й дивизіи, далѣе—парки. Галицкій полкъ идетъ на Врацу, куда прибываетъ 10 декабря и присоединится къ Костромскому полку. Г.-ад. *Непокойчицкій.*

---

138. Начальникъ Штаба арміи г.-ад. Гурко, 3 декабря 1877 г., № 1678, Боготъ.

(Воен.-Учен. Арх., отд. II, д. № 5063, т. I, стр. 160).

Секретно.

Его Императорское Высочество Главнокомандующій еще до полученія письма вашего превосходительства уже рѣшилъ направить главный ударъ противъ арміи *Мегмета-Али*. Для сего сдѣланы слѣдующія распоряженія.

2 декабря 3-я гв. пѣх. дивизія направляется по Софійскому шоссе. За нею въ двухъ переходахъ будетъ слѣдовать IX корпусъ, въ составѣ трехъ бригадъ пѣхоты съ казачьимъ полкомъ. Одинъ пѣхотный полкъ (Галицкій) съ двумя батареями и съ одною или двумя сотнями того же казачьяго полка направляется черезъ Магалету (Махалата. *Ред.*) и Алтемиръ во Врацу, гдѣ онъ присоединится къ 19-му пѣх. Костромскому полку, съ которымъ, а равно съ тѣми частями кавалеріи, которыя вы временно къ нему назначите, составитъ особый отрядъ, съ назначеніемъ служить прикрытіемъ предстоящихъ предпріятій съ праваго фланга.

Руководство операціями всѣхъ означенныхъ войскъ противъ арміи *Мегмета-Али* Великій Князь возлагаетъ на ваше превосходительство и предписалъ всѣмъ частнымъ начальникамъ, а въ томъ числѣ и командиру IX корпуса, состоять въ полномъ подчиненіи вамъ.

Хотя означеннымъ частямъ и даны прилагаемые маршруты отъ полевого Штаба арміи, но отъ вашего превосходительства вполнѣ зависитъ сдѣлать въ нихъ тѣ измѣненія, которыя вы признаете нужнымъ. О всѣхъ вашихъ соображеніяхъ и распоряженіяхъ по направленію подчиняемыхъ вамъ войскъ ваше превосходительство не оставите меня увѣдомить для доклада Главнокомандующему.

Кромѣ направленія войскъ для дѣйствій противъ непріятеля, ваше превосходительство должны принять мѣры для обезпеченія ихъ продовольствіемъ.

Для свѣдѣнія вашего сообщается, что въ Западной Болгаріи на пути изъ Берковца (Берковица. *Ред.*) въ Ломъ-Паланку находится отрядъ ген. *Арнольди*, которому вмѣстѣ съ симъ предписано, оставивъ противъ Видина и Бѣлоградчика наблюденіе изъ румынской кавалеріи, обратиться съ двумя русскими полками и конною батареею противъ Берковца, усилить наблюденіе за нимъ и въ то время, которое вы укажете, для необходимой связи съ общими вашими операціями, онъ долженъ будетъ произвести демонстрацію противъ этого пункта.

Одна румынская пѣхотная дивизія съ необходимымъ числомъ кавалеріи сосредоточится къ Ломъ-Паланкѣ и направитъ свои операціи еще далѣе вверхъ по Дунаю противъ Видина.

Изъ войскъ, облегавшихъ Плевну, IV корпусъ, въ составѣ двухъ пѣхотныхъ дивизій и бригады кавалеріи, направленъ на усиленіе войскъ, дѣйствующихъ на восточномъ театрѣ войны; корпусъ этотъ двинутъ двумя колоннами, по дивизіи пѣхоты и одному полку кавалеріи въ каждой: правая—на Ловчу, Сельви и Тырновъ, а лѣвая—черезъ Болгарени, Горній Студень (Горня-Студена. *Ред.*) и Косово.

Гренадерскій корпусъ, 16-я дивизія, 3-я стр. бригада и 5 полковъ кавалеріи останутся временно въ общемъ резервѣ арміи у Плевны.

Въ случаѣ успѣха и развитія вашихъ дѣйствій гренадерскій корпусъ, если окажется удобнымъ, можетъ быть, будетъ направленъ къ ввѣренному вамъ отряду для дальнѣйшаго наступленія за Балканами, по всей вѣроятности на Филиппополь.

Относительно самыхъ дѣйствій для достиженія указанной вамъ цѣли—разбитія арміи *Мехмета-Али*—Великій Князь предоставляетъ вамъ полную свободу. Его Высочество приказалъ только предупредить васъ, что, въ случаѣ успѣха вашего противъ означенной арміи, Великій Князь предполагаетъ направить особую колонну къ долинамъ Гіопса и Тунджи на освобожденіе Шипкинскаго отряда и для этой цѣли предназначаетъ 3-ю пѣх. дивизію, которую предполагаетъ усилить 3-ю стр. бригадою. Поэтому вы должны имѣть въ виду при распредѣленіи войскъ по колоннамъ держать части этой дивизіи, находящіяся въ вашемъ отрядѣ, такъ, чтобы по первому приказанію Главнокомандующаго онѣ могли бы быть направлены на Златицу, Карлово и Казанлыкъ; къ этимъ частямъ вамъ будетъ предложено назначить Кавказскую бригаду и бригаду изъ 21-го и 26-го казачьихъ полковъ.

Приложеніе: общій маршрутъ 3-й гв. дивизіи и IX арм. корпуса [1]). Подписалъ: г.-ад. *Непокойчицкій.*

139. Г.-м. Дандевиль г.-ад. Гурко, 3 декабря 1877 г., № 85.

(Воен.-Учен. Арх., отд. II, д. № 5062, т. I, стр. 416 и 417).

Начальникъ 3-й пѣх. дивизіи г.-л. *Карцовъ*, поставляя мнѣ въ вину, что я не доносилъ ему своевременно о дѣлахъ и потеряхъ полковъ ввѣренной мнѣ бригады 16 и 17 ноября, чего я не могъ сдѣлать при той обстановкѣ и лишеніяхъ, въ которыхъ находился въ первые дни по занятіи перевала Вратешки, сообщаетъ, что Его Императорское Высочество Главнокомандующій, удостаивая его, какъ начальника отдѣльнаго отряда, сообщеніемъ о всемъ происходящемъ въ отрядѣ вашего превосходительства, телеграфировалъ о дѣлѣ л.-гв. Московскаго полка 21 ноября, о потеряхъ въ этомъ полку и объ отбитіи турецкихъ атакъ. О дѣлахъ же 16 и 17 ноября г.-л. *Карцовъ* узналъ только по слухамъ.

На троекратный вопросъ мой начальнику штаба г.-м. *Нагловскому* о томъ, было ли своевременно телеграфировано Главнокомандующему о занятіи перевала Вратешки и о дѣлахъ съ турками полковъ ввѣренной мнѣ бригады 3-й пѣх. дивизіи 16 и 17 ноября, я не получилъ отвѣта.

Заключая изъ вышеизложеннаго, что о занятіи перевала Вратешки армейскою бригадою не было своевременно донесено Главнокомандующему и по телеграфу повсемѣстно не объявлено, тогда какъ дѣло 21 ноября Московскаго полка было лишь послѣдствіемъ занятія перевала Вратешки двумя колоннами ввѣреннаго мнѣ передового отряда, чѣмъ значительно умаляется самое значеніе занятія пе-

---

[1]) По этому маршруту войска слѣдовали: 3-я гв. пѣх. дивизія: 2 декабря—Д. Дубнякъ, 3-го—Телишъ, 4-го—Радомирцы, 5-го—Блесничево, 7-го—Яблоница, 8-го—Осиковица, 9-го—Правецъ; 31-я пѣх. дивизія слѣдовала черезъ тѣ же пункты въ періодъ времени съ 4 по 12 декабря, имѣя дневки въ Телишѣ и Яблоницѣ; бригада 5-й пѣх. дивизіи—въ періодъ времени съ 5 по 13 декабря, имѣя дневки въ Д. Дубнякѣ и Блесничево; 20-й пѣх. Галицкій полкъ: 4-го—Д. Метрополія, 5-го—Махалата, 6-го—Княжа, 7-го—Алтемиръ, 9-го—Боровацъ, 10-го—Мраморене и 11-го—Враца (Воен.-Учен. Арх., отд. II, д. № 5068, стр. 7). *Ред.*

ревала, я осмѣливаюсь, въ твердомъ убѣжденіи въ отсутствіи пристрастія и въ высокой справедливости вашего превосходительства, покорнѣйше просить, во вниманіе къ молодецкимъ дѣйствіямъ Великолукцевъ и Псковцевъ, а также взвода 2-й батареи 1-й гв. арт. бригады и двухъ взводовъ 16-й конной батареи [1]), коимъ принадлежитъ вполнѣ честь занятія перевала Этропольскихъ Балканъ, который они первые полили своею кровью въ виду сильно укрѣпленной Араба-канакской турецкой позиціи,—не отказать объяснить въ донесеніи Его Императорскому Высочеству Главнокомандующему эти заслуги въ настоящемъ свѣтѣ для объявленія въ печати, объяснивъ и причину поздняго о томъ донесенія.

Смѣю безпокоить ваше превосходительство этою покорнѣйшею просьбою потому, что 18 ноября на занятой мною позиціи я удостоился лестной благодарности вашей и поздравленія съ успѣхомъ, при чемъ я имѣлъ честь представлять вашему превосходительству наиболѣе отличившихся лицъ и въ присутствіи свиты и иностранныхъ агентовъ слышалъ мнѣніе ваше о томъ, что турки очистили Врачешъ съ огромными запасами вслѣдствіе занятія перевала 16 и 17 ноября.

Къ сему имѣю честь присовокупить, что означенныхъ въ приказѣ по отряду 24 ноября 1877 г. 30 Георгіевскихъ крестовъ, пожалованныхъ *за взятіе Этрополя* нижнимъ чинамъ 11-го Псковскаго полка, посланному отъ меня въ штабъ пріемщику не выдано и сказано, что Псковскому полку крестовъ нѣтъ. На Великолуцкій полкъ 30 крестовъ сданы въ полкъ фл.-ад. *Чекмарсвымъ*. 1-й баталіонъ Псковскаго полка находился въ моей колоннѣ, шедшей черезъ Липенъ (Лупяны. *Ред.*), другой въ отрядѣ *Принца Ольденбургскаго*, а третій подъ Правцемъ у ген. *Рауха*. Если кресты не даны и въ приказѣ ошибка, покорнѣйше прошу исходатайствовать. Подписалъ: г.-м. *Дандевиль*.

---

140. Г.-м. Дандевиль г.-м. Нагловскому (три полевыя записки), 3 декабря 1877 г.

(Воен.-Учен. Арх., отд. II, д. № 5065, стр. 123, 124 и 128—130).

1) Отъ 6 ч. 30 м. дня, № 100. Редутъ № 5, построенный *кн. Арутинскимъ*, требуетъ исправленій даже для занятія пѣхотою. Онъ строился въ туманѣ и имѣетъ много недостатковъ. Кромѣ того, батареи совершенствуются траверсами, подсыпаются бруствера, пробиваемые дальнобойными орудіями. Поправить редутъ № 5 и саперную дорогу, во многихъ мѣстахъ негодную, полагаю необходимымъ, потому что турки значительно усилили укрѣпленіями свой правый флангъ у Шипдарника, гдѣ выставили новые ложементы съ батареею или даже, можетъ быть, редуты, какъ доноситъ подполк. *Кобордо*. Поэтому покорнѣйше прошу оставить мнѣ, если не всю команду поруч. *Заткалика*, то хотя 20 человѣкъ саперъ при офицерѣ и о послѣдующемъ увѣдомить, такъ какъ *гр. Шуваловъ* требуетъ всѣхъ саперъ къ себѣ. Подписалъ: г.-м. *Дандевиль*.

2) Артиллерійскія лошади, какъ я доносилъ, и не были никогда на горѣ, а только возятъ сюда ячмень изъ Орханіе. Я просилъ держать ихъ не на Драгун-

---

[1]) *Примѣчаніе подлинника*: „Въ дѣлѣ 16 ноября участвовали также 2 эскадрона Екатеринославскихъ драгунъ, а 17-го—Измайловскаго полка 2 баталіона“. *Ред.*

скомъ бивакѣ, а при отрядѣ *гр. Шувалова* съ передками орудій, что вслѣдствіе разрѣшенія и сдѣлано.

За посылку телеграммы о сынѣ душевно вамъ благодаренъ, но, къ глубокому сожалѣнію, я не получаю отвѣта на вопросъ, близко касающійся не меня, а того дѣла, которое было началомъ занятія высотъ перевала—дѣла занятія перевала Вратешки, имѣвшаго послѣдствіемъ очищеніе Врачеша и побѣдоносное дѣло Московскаго полка, объявленное въ телеграммахъ, тогда какъ дѣла моей бригады появятся послѣ, въ родѣ украшенія гвардейскихъ подвиговъ.

Извините, ваше молчаніе на три моихъ вопроса поэтому вполнѣ меня въ томъ удостовѣряетъ. Чему приписать такое обхожденіе съ моими трудами—не знаю, да и безполезно,—теперь дѣла не поправить. Дорого яичко въ Христовъ день! Мнѣ придется уже лично озаботиться постановкою дѣла въ надлежащемъ свѣтѣ. Для моихъ подчиненныхъ, однако, покорнѣйше прошу разъяснить о крестахъ, пожалованныхъ 11-му Псковскому полку за взятіе Этрополя, о чемъ я сегодня спрашивалъ и которые значатся въ приказѣ по отряду 24 ноября. Я ихъ еще не получилъ. Затѣмъ слышно, что л.-гв. Московскій полкъ, влѣзавшій на горы *послѣ меня*, представляетъ уже наградные списки. Мнѣ таковыхъ представлять не разрѣшено, а сказано, что *представленіе о наградахъ будетъ сдѣлано по переходѣ черезъ Балканы*. Выходитъ, что подъ начальствомъ моимъ находиться для всякаго составляетъ несчастье и бѣгать отъ меня будутъ, какъ отъ чумы. Теперь я понимаю, почему и *гр. Шуваловъ* отказался отъ общаго начальства надъ моимъ отрядомъ. Изъ передового отряда онъ сдѣлался заднимъ.

Турки усиливаютъ укрѣпленія Шипдарника постоянно.

Представляю свѣдѣніе о заболѣвающихъ, патронахъ, зарядахъ и боевой силѣ пѣхоты.

Заболѣло 3 декабря: въ Измайловскомъ полку—19 (простудою 8), Великолуцкомъ—8, Псковскомъ—68; въ 1-мъ баталіонѣ Московскаго полка—пѣтъ.

Патроновъ: въ Измайловскомъ по 105, Великолуцкомъ по 96 [1]), Псковскомъ по 120 и въ 4-мъ баталіонѣ Московскаго полка по 90.

Число штыковъ: въ Измайловскомъ—1.789, Великолуцкомъ—1 802, Псковскомъ—1.696 и въ баталіонѣ Московскаго полка—430.

Въ 4-й и 5-й батареяхъ л.-гв. 1-й арт. бригады заболѣвшихъ нѣтъ; снарядовъ: въ 4-й—994, въ 5-й—774.

Свѣдѣніе отъ 2-й батареи л.-гв. 1-й арт. бригады еще не доставлено. Въ дивизіонѣ 5-й батареи л.-гв. 2-й арт. бригады снарядовъ 156. Подписалъ: г.-м. *Дандевиль*.

3) Отъ 10 ч. вечера. Пальбы не было. Съ утра было ясно и видны были усиленныя работы турокъ правѣе редута на Шипдарникѣ и на пути сообщенія его съ Араба-канакомъ. Потомъ скоро за туманомъ ничего не было видно.

Работы производятся поруч. *Заткалпкомъ* на редутѣ № 5: задѣлка амбразуръ, открытіе редута съ горжи. Проектированіе траверсовъ не удалось за туманомъ.

---

[1]) Въ дѣйствительности въ Великолуцкомъ полку было по 120 патроновъ, какъ и 2 декабря, ибо 3 декабря полкъ не стрѣлялъ, какъ гласитъ не помѣщенное здѣсь донесеніе (см. Воен.-Учен. Арх., отд. II, д. № 4969, стр. 308). *Ред.*

По заявленію коменданта Этрополя о неимѣніи кавалеріи для реквизиціи скота, котораго болгары продавать не хотятъ, командировалъ въ его распоряженіе эскадронъ Елисаветградскихъ драгунъ [1]). Бригада ген. *Черевина* ушла.

Мяса нѣтъ на завтра только въ Измайловскомъ полку по нераспорядительности командующаго полкомъ, занимающаго скотъ у Великолуцкаго полка.

Коменданту Этрополя приказано собрать реквизиціей 150 головъ скота. Сухари есть. Обѣщанныхъ распоряженій объ отпускѣ сукна и платья изъ турецкихъ складовъ во Врачешѣ не получено.

Полк. *Герингъ*, командиръ 2-й батареи л.-гв. 1-й арт. бригады, заболѣлъ простудою и уѣхалъ въ Этрополь, сдавъ командованіе батареею лѣваго фланга кап. *Страхову*. Подписалъ: г.-м. *Дандевиль*.

---

141. Свиты Е. В. г.-м. Брокъ г.-м. Нагловскому (двѣ полевыя записки), 3 декабря 1877 г., Златицкій перевалъ.

(Воен.-Учен. Арх., отд. II, д. № 5066, стр. 85 и 86).

1) Отъ 2 ч. 30 м. пополудни. Спѣшу отвѣтить вашему превосходительству на записку вашу, посланную вами вчера, 2 декабря, въ 3 ч. 15 м. пополудни на имя г.-м. *Курнакова* и только что сегодня въ 12 ч. дня доставленную на перевалъ, что мною уже вчера вечеромъ сдѣлано распоряженіе о смѣнѣ Донцами Кубанской сотни, которая сегодня же вечеромъ, поздно—завтра утромъ, выступитъ съ [Златицкаго перевала въ г. Этрополь и далѣе для присоединенія къ бригадѣ г.-м. *Черевина*.

Только что обошелъ весь правый флангъ нашей позиціи и отправляюсь сейчасъ на лѣвый. Турки возводятъ на обоихъ нашихъ флангахъ редуты и ложементы на самыхъ крайнихъ непокрытыхъ снѣгомъ возвышенностяхъ къ Златицкой долинѣ. Сегодня идетъ самая ничтожная перестрѣлка на нашемъ лѣвомъ флангѣ. Мы занимаемъ по прежнему всѣ наши передовыя позиціи, въ томъ числѣ и д. Клисикіой (Клиса. *Ред.*) и, конечно, самый перевалъ.

Въ теченіе ночи и сегодня все утро строимъ мы новые редуты. Въ виду растянутости нашей позиціи присутствіе отряда *гр. Комаровскаго* считаю пока здѣсь необходимымъ, потому убѣдительнѣйше прошу оставить его у меня. Сухарей въ отрядѣ вполнѣ достаточно. Вчера утромъ я привезъ изъ Этрополя сухари на интендантскихъ лошадяхъ и *весь отрядъ* обезпеченъ теперь по 15 декабря.

Сегодня вечеромъ, какъ дѣлаю это ежедневно, пошлю обстоятельное донесеніе о всемъ замѣченномъ и происшедшемъ въ теченіе дня.

Считаю долгомъ обратить еще разъ вниманіе вашего превосходительства, что д. Челопецъ очищена была нами по причинамъ, изложеннымъ въ предыдущихъ донесеніяхъ моихъ и особливо во вчерашнемъ донесеніи. Деревня эта сожжена и разрушена. Подписалъ: Свиты Е. В. г.-м. *Брокъ*.

2) Отъ 10 ч. 30 м. вечера. Сегодня турки начатое обходное движеніе по горамъ пріостановили, но вмѣстѣ съ тѣмъ возвели ложементы на скалѣ противъ нашего лѣваго фланга (влѣво отъ середины Златицкаго ущелья), откуда

---

[1]) Екатеринославскихъ драгунъ. *Ред.*

и вели въ теченіе дня перестрѣлку съ нашими ротами, тамъ расположенными. Эта попытка обойти по командующимъ снѣжнымъ высотамъ нашъ лѣвый флангъ заставила меня укрѣпить снѣжную высоту у самаго перевала, влѣво отъ него.

Противъ нашего праваго фланга, по другую сторону Златицкаго ущелья, непріятель началъ возводить редутъ. На тотъ случай, если турки вооружили этотъ редутъ артиллеріею, въ нашихъ редутахъ по сю сторону Челопецкаго ущелья приказано утолстить соотвѣтствующіе фасы и построить, гдѣ слѣдуетъ, траверсы.

О передвиженіяхъ непріятельскихъ войскъ въ Златицкой долинѣ свѣдѣній дать не могу, такъ какъ эта долина въ теченіе всего дня была покрыта весьма густымъ туманомъ.

Войска непріятеля, дѣйствующія противъ нашего лѣваго фланга, составляютъ, повидимому, тотъ отрядъ, который до послѣдняго времени дѣйствовалъ противъ *гр. Комаровскаго.*

Въ д. Клисикіой расположенъ постоянно нашъ пѣхотный пикетъ и изъ этой деревни мы пользуемся по настоящее время фуражемъ.

На перевалѣ удерживаю только двѣ сотни казаковъ, изъ которыхъ одна несетъ сторожевую службу, полусотня назначается для разъѣздовъ, а остальная полусотня стоитъ у блокгауза и на нее возложено наблюденіе за переваломъ съ Челопецкаго ущелья.

Во время вчерашней перестрѣлки, производившейся съ весьма далекаго разстоянія, у насъ раненъ всего одинъ нижній чинъ. Подписалъ: Свиты Е. В. г.-м. *Брокъ.*

---

42. Г.-м. Курнаковъ г.-м. Нагловскому (полевая записка), 3 декабря 1877 г., 10 ч. 30 м. утра, Златицкій перевалъ.

(Воен.-Учен. Арх., отд. II, д. № 5066, стр. 74).

На записку вашу увѣдомляю:

1) О дѣлѣ 30 ноября было уже донесено и подробности представлю въ особомъ рапортѣ, а также почему послѣ отбитія турокъ отступили изъ д. Челопечь (Челопецъ. *Ред.*).

2) Потери 30 ноября: въ пѣхотѣ 1 убитый и 8 раненыхъ, казаковъ 2 убитыхъ и 4 раненыхъ.

3) Ген. *Брокъ* уже донесъ, какъ онъ мнѣ передалъ, что Челопечь и Клисикіой (Клиса. *Ред.*) брать опять нельзя.

4) Ген. *Брокъ* дѣйствительно 1 декабря былъ очень боленъ и, передавъ мнѣ начальство надъ отрядомъ, уѣхалъ въ Этрополь, но, получивъ облегченіе, вчера, 2 декабря, возвратился утромъ и вступилъ опять въ командованіе отрядомъ; онъ же вчера послалъ подробное донесеніе о томъ, что турки показались въ горахъ.

5) *Гр. Комаровскій* вчера въ 4 ч. прибылъ сюда на перевалъ и 6 ротъ его отряда.

6) Продовольствіе сухарное есть дней на 12, а для лошадей нѣтъ никакого и потому я перевелъ часть казаковъ въ Этрополь, т. е. двѣ сотни здѣсь исполняютъ службу, а двѣ сотни въ Этрополѣ (гдѣ можно достать фуражъ), и черезъ каждые два дня онѣ будутъ смѣняться.

7) О болѣзненности въ пѣхотѣ будетъ подробное донесеніе командующаго полкомъ.

Кубанскіе казаки будутъ отпущены.

Вчера турки показались въ горахъ на правомъ и лѣвомъ флангахъ нашей позиціи. Которые находятся на лѣвомъ флангѣ нашей позиціи, предполагаемъ должны быть тѣ турки, которые были противъ Тетевенскаго отряда, но особенной грозящей опасности для Златицкаго отряда я не вижу и предполагаю только демонстрацію со стороны непріятеля.

Такъ какъ мнѣ здѣсь нечего дѣлать, то я переѣзжаю въ Этрополь. Подписалъ: г.-м. *Курнаковъ.*

---

143. Полк. гр. Комаровскій г.-м. Нагловскому (полевая записка), 3 декабря 1877 г.

(Воен.-Учен. Арх., отд. II, д. № 5066, стр. 82).

1) Записка ваша, посланная ко мнѣ 2 числа въ 1 ч. 20 м. пополудни, получена мною сегодня, 3 числа, въ 6 ч. пополудни.

2) Подробности дѣла 30 ноября, сколько мнѣ извѣстно, изложены въ запискѣ полк. *Любовицкаго* на ваше имя отъ сего числа. Какъ не присутствовавшій не считаю возможнымъ что-нибудь дополнить съ своей стороны.

3) Причины, послужившія поводомъ г.-м. *Броку* къ очищенію д. Челопецъ, заключаются въ томъ, что отрядъ, занимавшій эту деревню, ежедневно былъ обстрѣливаемъ артиллерійскимъ огнемъ непріятеля и начальникъ отряда не находилъ возможнымъ держаться въ д. Челопецъ противъ серьезной атаки на нее. По той же причинѣ г.-м. *Брокъ* не намѣренъ занимать эту деревню, которая въ настоящее время выжжена. Кромѣ того, г.-м. *Брокъ* не намѣренъ занять деревни и въ томъ вниманіи, чтобы не удлинять и безъ того крайне растянутую позицію и не затруднять сообщеній войскъ и взаимной поддержки.

4) Потери въ дѣлѣ 30 ноября—15 человѣкъ убитыми и ранеными.

5) Г.-м. *Брокъ* былъ боленъ простудой, но въ настоящее время возвратился къ отряду и командуетъ имъ.

6) Продовольствіемъ отрядъ обезпеченъ.

7) Въ настоящее время года въ снѣжныхъ горахъ санитарное состояніе отряда не можетъ не быть крайне неудовлетворительнымъ. Число больныхъ не выражаетъ точной цифры болѣзненности, такъ какъ весьма много какъ офицеровъ, такъ и нижнихъ чиновъ служатъ черезъ силу, не желая отстать отъ отряда. Подписалъ: полк. *гр. Комаровскій.*

144. Фл.-ад. полк. Любовицкій г.-м. Нагловскому (полевая записка), 3 декабря 1877 г., Златицкій перевалъ.

(Воен.-Учен. Арх, отд. II, д. № 5066, стр. 88—94).

Почта наша никуда не годится, такъ какъ на всѣ вопросы, поставленные въ вашей запискѣ, имѣете уже болѣе или менѣе удовлетворительные отвѣты.

Записка ваша, посланная вчера въ 1 ч. 20 м., получена мною только сегодня въ 9 ч. утра. Отвѣтъ на нее пишу въ 5 ч. пополудни, такъ какъ до сихъ поръ не могъ ни на минуту оторваться отъ осмотра позиціи, возведенія укрѣпленій и проч.

Подробности дѣла 30 ноября вамъ должны быть извѣстны уже изъ записки ген. *Курнакова*. Повторяю ихъ потому въ краткихъ словахъ:

30 ноября съ 9 ч. утра турки вывели пѣхоту и кавалерію противъ д.д. Клиссекіой (Клиса. *Ред.*) и Челопеца; въ интервалахъ и по флангамъ поставили кавалерію. Послѣ весьма продолжительной и для насъ почти безвредной перестрѣлки у Клиссекіоя они направили въ обходъ нашего лѣваго фланга, въ горы, около двухъ ротъ пѣхоты. Какъ только пѣхота эта поднялась на горы, то была сброшена внизъ двумя нашими ротами, расположенными на позиціи влѣво отъ ущелья. Турки отступили къ Златицѣ, провожаемые нашимъ огнемъ. Въ 4-мъ часу дня двѣ наши роты отошли на свое обычное мѣсто, на высокую скалу, оставивъ внизу на скатѣ только слабую дежурную часть.

Въ 5-мъ часу турецкая пѣхота взобралась снова на высоты (не будучи при этомъ замѣчена нашими стрѣлками) и открыла огонь какъ по Клиссекіою, такъ и по двумъ нашимъ орудіямъ, стоявшимъ по правую сторону ущелья; въ то же самое время партія конныхъ башибузуковъ бросилась на деревню съ намѣреніемъ ее поджечь. Паша рота, стоявшая въ деревнѣ, отступила назадъ въ ущелье и открыла оттуда ружейный огонь, принудившій башибузуковъ поспѣшно отступить. Непріятельская же пѣхота, залегшая съ лѣвой стороны ущелья, въ скалахъ, продолжала оттуда огонь часовъ до 7 вечера, т. е. до наступленія полной темноты. Выбить ее изъ-за камней въ темнотѣ не было никакой возможности, а потому переходъ въ наступленіе вторично лѣваго фланга былъ отложенъ до слѣдующаго утра, но турки ночью сами очистили высоты и отступили за Златицу.

Клиссекіой былъ зажженъ непріятельскими гранатами и сгорѣлъ только одинъ домъ, а изъ полкового стада порціоннаго скота, бывшаго въ деревнѣ, застрѣлены башибузуками одна корова и 4 барана.

Впереди д. Челопецъ былъ устроенъ рядъ ложементовъ, занятыхъ 4 ротами Гренадерскаго полка и одной ротой Великолуцкаго полка. Турки обстрѣливали деревню гранатами и вели въ продолженіе цѣлаго дня перестрѣлку съ нашими стрѣлками, но атаковать ихъ не рѣшились. Одни только черкесы подскакивали довольно близко вразсыпную и между ними и казаками дошло одинъ разъ до рукопашной свалки.

Около 5 ч. одинъ таборъ турецкой пѣхоты обошелъ Челопецъ съ праваго нашего фланга, турки взобрались на горы по другую сторону ущелья и открыли оттуда огонь по деревнѣ. Одновременно съ движеніемъ турокъ была выведена изъ ложементовъ и направлена въ горы часть нашей пѣхоты и спѣшенные казаки и перестрѣлка черезъ ущелье продолжалась до наступленіе темноты. Турецкая пѣхота, взобравшаяся на горы, тотчасъ же окопалась. Выбить турокъ съ горъ, возвышающихся на высоту около тысячи футовъ, не было никакой возможности. На другой день защитники Челопеца были бы потому осыпаны градомъ пуль какъ со стороны долины, такъ и съ горъ, имѣя при этомъ единственно возможный путь оступленія къ сторонѣ лѣваго фланга, да и то подъ ружейными и артиллерійскими выстрѣлами непріятеля. При подобныхъ обстоятель-

ствахъ рѣшено было Челопецъ очистить, что и было исполнено ночью подъ прикрытіемъ сторожевой цѣпи въ тишинѣ и полномъ порядкѣ.

Потери наши за весь день состоятъ изъ 9 раненыхъ и одного убитаго въ въ пѣхотѣ и одного убитаго и четырехъ раненыхъ казаковъ; убито и ранено нѣсколько казачьихъ лошадей, между прочимъ и одна артиллерійская.

Оставленіе разрушеннаго и сожженнаго Челопеца не измѣняетъ существеннымъ образомъ нашего положенія на перевалѣ: мы владѣемъ по прежнему всѣмъ южнымъ склономъ хребта, Клиссекіойскимъ ущельемъ и д. Клиссекіой, въ которой даже сегодня производили фуражировку. Владѣніе Челопецомъ давало намъ, правда, возможность продовольствовать нашихъ казаковъ, наблюдать лучше за непріятелемъ, а отчасти и мѣшать его сообщеніямъ съ Софіей. Полнаго перерыва сообщеній для непріятеля быть, впрочемъ, не могло, такъ какъ они производились на нашихъ глазахъ по Малымъ Балканамъ, позади цѣлаго ряда ложементовъ и редутовъ, вырытыхъ на горахъ южнѣе д. д. Челопеца и Клиссекіоя. Занятіе развалинъ Челопеца, не доставляя намъ никакихъ матеріальныхъ выгодъ, привело бы къ непомѣрному удлиненію позиціи, при чемъ правый флангъ пришлось бы откинуть по другую сторону глубокаго и до крайности трудно проходимаго ущелья.

Отрядъ *гр. Комаровскаго* (6 ротъ) третьяго дня къ намъ прибылъ. Его присоединилъ ген. *Брокъ*, полагая, что имѣетъ на это право. Въ виду событій вчерашняго и сегодняшняго дня, о которыхъ доноситъ вамъ ген. *Брокъ*, крайне желательно оставить 6 ротъ *гр. Комаровскаго* у насъ. Не говоря о сторонѣ дѣла чисто военной, 6 ротъ *гр. Комаровскаго* облегчатъ хоть нѣсколько въ высшей степени тяжелую службу, которую несетъ на Златицкомъ перевалѣ въ теченіе уже 18 дней л.-гв. Гренадерскій полкъ. Чтобы дать понятіе объ этой службѣ, достаточно сказать, что ежедневно въ самые спокойные дни выводилось на сторожевую службу *три* роты, въ дежурныя части въ разныя мѣста позиціи *три* роты. Съ сегодняшняго дня, съ занятіемъ турками командующихъ высотъ противъ нашего лѣваго фланга и съ возведеніемъ вслѣдствіе этого редута на командующей высотѣ по лѣвую сторону перевала, прибавилась еще одна рота. Ежедневно роты, свободныя отъ службы, были заняты возведеніемъ редутовъ и ложементовъ, дабы сдѣлать возможно упорнѣе оборону весьма обширной занимаемой нами позиціи однимъ слабымъ полкомъ.

Почти ежедневныя дневныя и ночныя перестрѣлки съ непріятелемъ и соединенное съ ними лежаніе въ ложементахъ, въ снѣгу и проч., и проч.,—подобнаго рода служба въ столь позднее время года при плохой мундирной одеждѣ и обуви не могла не отразиться вредно на санитарномъ состояніи полка. По свѣдѣніямъ, полученнымъ мною сегодня отъ полкового старшаго врача, въ теченіе 18-дневнаго стоянія полка на Златицкомъ перевалѣ заболѣло 120 нижнихъ чиновъ, не считая слабыхъ, остающихся въ ротахъ. Изъ этихъ 120 человѣкъ 25 оказались съ отмороженными членами. Число больныхъ, по заявленію старшаго врача, съ каждымъ днемъ все болѣе и болѣе возрастаетъ.

Сухарями, благодаря подвозу на лошадяхъ интендантскаго транспорта и полковыми средствами, полкъ снабженъ по 15 декабря. Излишекъ сухарей переданъ въ роты полка *гр. Комаровскаго*, которыя снабжены также по 15 декабря.

Въ заключеніе крайне сожалѣю, что не могу вамъ прислать кроки позиціи. Изъ него вы бы поняли ея свойства, расположеніе на ней войскъ, всѣ возведенныя

на ней работы и тѣ затрудненія, которыя пришлось преодолѣвать для прочнаго удержанія въ горахъ малыми силами обширнаго пространства, нами нынѣ занимаемаго. Вы бы убѣдились вмѣстѣ съ тѣмъ въ справедливости того, что я выше говорю относительно Челопеца. Подписалъ: фл.-ад. полк. *Любовицкій*.

---

145. Л.-гв. Сапернаго баталіона кап. кн. Аргутинскій-Долгоруковъ г.-м Нагловскому (полевая записка), 3 декабря 1877 г., г. Этрополь.

(Воен.-Учен. Арх., отд. II, д. № 5066, стр. 106).

Доношу вашему превосходительству, что разработка дороги между г. Этрополемъ и Златицей, пролегающей по ущелью р. Малаго Искера, уже начата. Такъ какъ дорога эта на всемъ своемъ протяженіи идетъ по скалистому грунту и мѣстами пересѣкается сплошною массою камня, въ скоромъ времени разработана быть не можетъ.

Вмѣстѣ съ этимъ доношу вашему превосходительству, что при помощи мѣстныхъ жителей найдена мною другая объѣзжая дорога. Эта другая дорога идетъ сначала по ущелью р. Малаго Искера, а затѣмъ, поднимаясь на вершину горы Черешевица, идетъ по хребту къ мѣсту расположенія отряда на Златицкомъ перевалѣ. Дорога эта можетъ быть разработана въ теченіе 7 дней настолько, что воловьи подводы будутъ имѣть возможность двигаться по ней. Единственное неудобство, представляющееся этой дорогой, это ея длина, такъ какъ она по своему протяженію занимаетъ около 25 верстъ. Мѣстные жители берутся въ теченіе двухъ дней доставить по этой дорогѣ орудіе.

Представляя все вышеизложенное на усмотрѣніе вашего превосходительства, жду окончательнаго вашего приказанія. Подписалъ: кап. *кн. Аргутинскій-Долгоруковъ*.

---

146. Свиты Е. В. г.-м. гр. де-Бальменъ въ штабъ войскъ гвардіи и кавалеріи Западнаго отряда (двѣ записки), 3 декабря 1877 г., г. Враца.

(Воен.-Учен. Арх., отд. II, д. № 5071, стр. 146, 181 и 182).

1) № 18. Разъѣзды, посланные отъ эскадрона л.-гв. Уланскаго Его Величества полка по направленію къ Бѣлоградчику, доносятъ: Въ д. Бѣлиміръ (Бѣлимелъ. *Ред.*) стоитъ одинъ эскадронъ Маріупольскаго полка и одинъ эскадронъ румынъ. Когда они въ первый разъ ѣздили на рекогносцировку, то Горный и Дольній Ломы были заняты башибузуками; на слѣдующій день Ломы были оставлены и разъѣзды доходили до д. Рапланъ (Рапляны. *Ред.*), гдѣ передъ ними бѣжала рота турецкой пѣхоты въ Чупрень. Въ Чупрени лагерь, въ коемъ не болѣе 300 человѣкъ пѣхоты и одно орудіе, какъ говорятъ жители. Появившіеся сербы, весьма подозрительнаго свойства, ходятъ по одному и по два, разспрашиваютъ о расположеніи русскихъ войскъ, и если у нихъ спрашиваютъ видъ, то говорятъ, что потеряли. До Бѣлоградчика сербы не доходили и, по словамъ болгаръ, границы еще не переходили въ этомъ мѣстѣ.

Въ Клисуру вчера опять явились два орудія. По Софійскому шоссе ушло вчера утромъ 50 повозокъ съ пѣхотнымъ прикрытіемъ въ 20 человѣкъ. Пѣхота, ушедшая четыре дня тому назадъ изъ Берковца (Берковица. *Ред.*), стоитъ на Гинчи (Гинцы. *Ред.*). За туманомъ трудно опредѣлить число. Изъ Осикова сообщаетъ офицеръ Гродненскаго полка, что партія арнаутовъ грабившая окрестныя села и доходящая до 200 человѣкъ, удалилась къ Софіи [1]). Подписалъ: Свиты Е. В. г.-м. *гр. де-Бальменъ.*

2) № 24. Вчера въ 10 ч. вечера прибыли сюда два баталіона Костромского пѣх. полка съ батареею № 5, 31-й арт. бригады, но безъ обоза. Сегодня долженъ прибыть третій баталіонъ съ патронными ящиками, а сухарныя фуры прибудутъ только 8 числа и должны пополниться тутъ сухарями. Командиръ полка вошелъ ко мнѣ съ рапортомъ, который представляю въ подлинникѣ [2]), спрашивая разрѣшенія выступить изъ Врацы 8 или 10 числа.

У Врацы все безъ измѣненій, изъ Берковца новыхъ свѣдѣній нѣтъ. Онъ теперь послѣ ухода л.-гв. Уланскаго Его Величества полка *гр. Берга* занятъ Харьковскимъ полкомъ, которому *гр. Бергъ* его передалъ.

Изъ только что полученнаго донесенія командира Харьковскаго полка видно, что послѣ ухода *гр. Берга* изъ Берковца разъѣзды его нашли въ городѣ оставшихся какихъ-то турокъ, которые стрѣляли въ нихъ, при чемъ ранены два и взяты въ плѣнъ три турка; что послѣ, когда пришелъ онъ съ двумя эскадронами и двумя орудіями, не входя въ городъ, были разсыпаны стрѣлки и поставлены орудія противъ д. Клисура, что понудило турокъ оставить д. Клисуру и уйти въ укрѣпленія сзади деревни, послѣ чего полк. *Эртель* отошелъ на позицію за Берковецъ къ Боровице (Боровцы. *Ред.*); что на другой день разъѣздъ охотниковъ былъ посланъ въ ущелье и нашелъ мосты разрушенными, а турки отступили на позицію у Гинчи, состоящую изъ 7 редутовъ при трехъ орудіяхъ. По донесеніямъ болгаръ, позиція эта занята 1½ таборами пѣхоты. Впереди позиціи находится каменное зданіе, занятое дежурною частью.

Разъѣздъ л.-гв. Уланскаго полка, посланный *гр. Бергомъ* по возвращеніи изъ Берковца въ Хаджиларъ (Горна Магала. *Ред.*), на разсвѣтѣ прошелъ до укрѣпленій за Клисурой, нашелъ ихъ брошенными, сжегъ ихъ и возвратился, встрѣтивъ въ д. Клисурѣ Харьковскихъ охотниковъ.

Позднѣйшій разъѣздъ л.-гв. Уланскаго полка ротм. *Хрулева* проходилъ верстъ 12 за укрѣпленія Клисуры, но непріятеля не видѣлъ. Подписалъ: Свиты Е. В. г.-м. *гр. де-Бальменъ.*

---

147. Полк. Бунаковъ г.-м. Нагловскому (полевая записка и письмо), 3 декабря 1877 г., Навачинъ (Навачене. *Ред.*).

(Воен.-Учен. Арх., отд. II, д. № 5071, стр. 147, и д. № 5066, стр. 78).

1) Дѣлая распоряженія для предстоящихъ дѣйствій противъ Берковца (Берковица. *Ред.*), невольно является вопросъ: поспѣетъ ли 3-я бригада присоединиться

---

[1]) То же донесеніе отправлено было одновременно начальнику штаба 2-й гв. кав. дивизіи (Воен.-Учен. Арх., отд. II, д. № 5023, т. XIII, стр. 25). *Ред.*

[2]) Въ дѣлахъ не найденъ. *Ред.*

въ томъ случаѣ, если бы получилось въ скоромъ времени приказаніе двинуться впередъ. Поэтому прошу васъ дать мнѣ знать немедленно объ извѣстіяхъ, могущихъ опредѣлить дальнѣйшій ходъ дѣйствій и время начала движенія, для того, чтобы командующій дивизіею могъ во-время пріостановить или отмѣнить операцію на Берковецъ, тѣмъ болѣе, что овладѣніе Берковцемъ не представляется необходимымъ. Подписалъ: полк. *Бунаковъ*.

2) Многоуважаемый Дмитрій Станиславовичъ. Вчера командующій дивизіею посѣтилъ д. Урумцы (Уруцы. *Ред.*), чтобы посмотрѣть, какъ ведутъ себя наши фуражиры. Въ серединѣ деревни встрѣтилъ болгаръ, которые заявили, что *пѣшаки* забрали то, то и то и, между прочимъ, кубышку съ деньгами, что это было полчаса назадъ.

Болгарину было приказано вести генерала вслѣдъ за пѣшаками. Идя за болгариномъ, я увидѣлъ, что одинъ пѣхотный, взобравшись на дерево, сдираетъ что-то сверху, другой внизу сторожитъ, чтобы спрящаго на деревѣ не поймали. Завидѣвъ меня, они бросились бѣжать. Когда я пустился догонять ихъ и въѣхалъ въ тѣ дворы, въ которыхъ были мародерствующіе, то меня встрѣтили плачемъ и воплемъ женщины и заявленіями мужчины, что солдаты грабятъ. Пользуясь присутствіемъ Конно-Гренадерскихъ фуражировъ, былъ сдѣланъ обыскъ въ деревнѣ, но намъ не удалось захватить тѣхъ, которыхъ я видѣлъ, поймали же нѣсколько солдатъ штаба 2-й гв. пѣх. дивизіи, пріѣзжавшихъ за фуражемъ и убѣгавшихъ, вѣроятно потому, что они фуражировали не чисто.

Чтобы предупредить безпорядокъ въ д. Урумцы, съ завтра наши полки будутъ имѣть въ ней постоянные разъѣзды, которымъ и предоставлено арестовывать всѣхъ творящихъ насиліе, къ какой бы части войскъ они ни принадлежали

Нельзя ли просить васъ объ одномъ изъ двухъ: или воспретить пѣхотѣ фуражировать въ д. Урумцы, или, если допустить въ ней фуражировку пѣхотныхъ принять мѣры отъ пѣхоты для пресѣченія безпорядка. Можетъ быть, для острастки вы пришлете нѣсколько жандармовъ.

Я не могу воспользоваться вашимъ приглашеніемъ пріѣхать въ Орханіе, чтобы узнать—что привезетъ *Сухотинъ*, не свободенъ по дѣламъ письменнымъ. Посему вмѣсто меня будетъ *Храповицкій*. Передайте ему, пожалуйста, все, что возможно.

Подчиняется ли IX корпусъ ген. *Гурко* или онъ будетъ дѣйствовать по соглашенію? Подписалъ: *Бунаковъ*.

---

148. Г.-м. Нагловскій полк. Бунакову (полевая записка), 3 декабря 1877 г., 4 ч. пополудни, г. Орханіе.

(Воен.-Учен. Арх., отд. II, д. № 5023, т. XIII, стр. 24).

Экспедиція противъ Берковца (Берковица. *Ред.*) на время отложена. Если вы уже сдѣлали какія либо распоряженія по этому предмету, *то немедленно остановите*. Къ намъ направлены 3-я гв. пѣх. дивизія и IX корпусъ; прибудутъ около 10 декабря. Болѣе ничего пока сообщить не могу. Подписалъ: г.-м. *Нагловскій*.

---

149. Г.-ад. Гурко начальнику 3-й гв. пѣх. дивизіи, 3 декабря 1877 г., № 6010, г. Орханіе.

(Воен.-Учен. Арх., отд. II, д. № 5062, т. I, стр. 403).

Его Высочество Главнокомандующій сообщилъ мнѣ, что ввѣренная вашему превосходительству дивизія поступаетъ вновь въ составъ моего отряда. Вслѣдствіе этого въ видахъ выигрыша времени предписываю вашему превосходительству двигаться по слѣдующему маршруту: 4 декабря—Блозница (Блесничево. *Ред.*), 5-го—Осиковецкая позиція на М. Искерѣ, 6-го—Правецъ, 7-го—Врачешъ.

Прошу увѣдомить: въ какомъ положеніи находится вашъ сухарный запасъ и идетъ ли съ вами или за вами интендантскій транспортъ. Прошу также увѣдомить о числѣ штыковъ и о числѣ людей и лошадей, состоящихъ на довольствіи. (Черновой,—безъ подписи и скрѣпы).

---

150. Г.-м. Дандевиль г.-ад. гр. Шувалову (полевая записка), 3 декабря 1877 г., 2 ч. 30 м. ночи.

(Изъ бумагъ ген. *Бальца*).

Разъясненія: *по 1-му пункту* вопросовъ вашего сіятельства [1]): мнѣ неизвѣстно было въ точности—сколько орудій на высотѣ Гришенберга; 6 было сначала; *по 2-му: редутъ на шоссе* назывался у насъ такъ прежде, потому это былъ ближайшій къ шоссе, теперь называется № 1; *по 3-му:* Великолуцкій полкъ въ дѣйствительности обороняетъ люнетъ № 3, а не № 2; это—описка.

Съ своей стороны я не вижу на планѣ мѣста расположенія резерва въ отрядѣ вашего сіятельства и позиціи турокъ.

Не знаю, какъ попасть къ вашему сіятельству по вашему доброму приглашенію. Дѣла пропасть, а непріятностей еще болѣе. Подписалъ: г.-м. *Дандевиль*.

---

151. Командиръ 3-го эскадрона 8-го драг. Астраханскаго полка г.-ад. гр. Шувалову (двѣ полевыя записки), 3 декабря 1877 г., д. Чурьякъ.

(Изъ бумагъ ген. *Бальца*).

1) Отъ 10 ч. утра, № 7. Въ Чурьякѣ и на постахъ ночью все обстояло благополучно. Утромъ ближніе разъѣзды донесли, что ни въ ущельи, ни по до-

---

[1]) См. документъ № 153 настоящаго выпуска. *Ред.*

рогѣ на Потопъ турокъ не видно. Наблюдательный постъ на горѣ тоже оказался свободнымъ и чуть свѣтъ занятъ драгунами, стоявшими на первой площадкѣ. Подписалъ: кап. *Моравскій.*

2) Отъ 9 ч. вечера, № 8. Цѣлый день сегодня съ наблюдательнаго поста ничего не было видно за густымъ туманомъ.

Дальніе разъѣзды не могли проѣхать ни на Потопъ, ни въ ущелье, такъ какъ на перевалѣ горы, стоящей поперекъ выхода изъ нашего ущелья, показались черкесы.

Часамъ къ тремъ взводъ черкесовъ началъ спускаться съ перевала и, дойдя до половины горы, открылъ огонь по нашему посту. Уланскій взводъ подъ командою корнета *Целебровскаго* выѣхалъ для поддержки моего поста у мельницы. Черкесы, простоявъ часа два, отступили за перевалъ, оставивъ на самомъ перевалѣ постъ.

Дальнихъ разъѣздовъ я больше не посылалъ, чтобы не завязывать новаго дѣла съ турками.

На посту по дорогѣ въ Горн. Комарцы все благополучно. Подписалъ: кап. *Моравскій.*

---

152. Командующій л.-гв. Павловскимъ полкомъ г.-ад. гр. Шувалову (полевая записка), 3 декабря 1877 г., 3 ч. 20 м. дня.

(Изъ бумагъ ген. *Бальца*).

Посланный мною патруль дошелъ до Чурьяка. По словамъ драгунъ, ихъ тревожатъ очень башибузуки. Сегодня у нихъ была перестрѣлка. Ощущается необходимость въ пѣхотѣ. Подписалъ: фл.-ад. полк. *Шмитъ.*

---

153. Г.-ад. гр. Шуваловъ г.-м. Дандевилю (двѣ полевыя записки), 3 декабря 1877 г., бив. у Баба-канака.

(Воен.-Учен. Арх., отд. II, д. № 4969, стр. 293, 295 и 306).

1) Отъ 2 ч. 10 м. утра. По приказанію начальника отряда г.-ад. *Гурко* покорнѣйше прошу ваше превосходительство выслать немедленно команду саперъ, состоящую подъ начальствомъ поруч. *Заткалика*, такъ какъ она *крайне* необходима начальнику отряда. Подписалъ: г.-ад. *гр. Шуваловъ.*

2) Препровождая при семъ подробное описаніе расположенія войскъ на занятой мною позиціи и кроки мѣстности, имѣю честь просить ваше превосходительство разъясненія слѣдующихъ пунктовъ вашего приказа:

1) Въ 1-мъ пунктѣ приказа сказано, что правѣе редута № 1 на шоссе по правой сторонѣ ущелья на лѣсистой горѣ паходится лѣвый флангъ отряда г.-ад. *Шувалова* и 6 орудій 9-фунт., тогда какъ въ дѣйствительности на самомъ шоссе, впереди дороги, ведущей къ вашему редуту № 1, расположено два 9-фунт. орудія 2-й батареи л.-гв. 2-й арт. бригады подъ прикрытіемъ двухъ ротъ л.-гв. Московскаго полка, а на лѣсистой горѣ находятся 6 орудій той же батареи и 4 орудія 5-й батареи той же бригады со всѣмъ л.-гв. Финляндскимъ полкомъ.

2) Во 2-мъ пунктѣ сказано, что лѣвѣе редута № 1 на шоссе, на каменистомъ гребнѣ расположена 9-фунт. батарея № 4. Не совсѣмъ ясное обозначеніе редута № 1, такъ какъ онъ находится не на шоссе, а лѣвѣе послѣдняго.

3) Въ 5-мъ пунктѣ говорится, что оборона люнета (№ 2) возлагается на баталіонъ Великолуцкаго полка; слѣдуетъ вѣроятно читать: люнетъ (№ 3).

Жду васъ съ нетерпѣніемъ. Очень желательно переговорить. Подписалъ: г.-ад. *гр. Шуваловъ.*

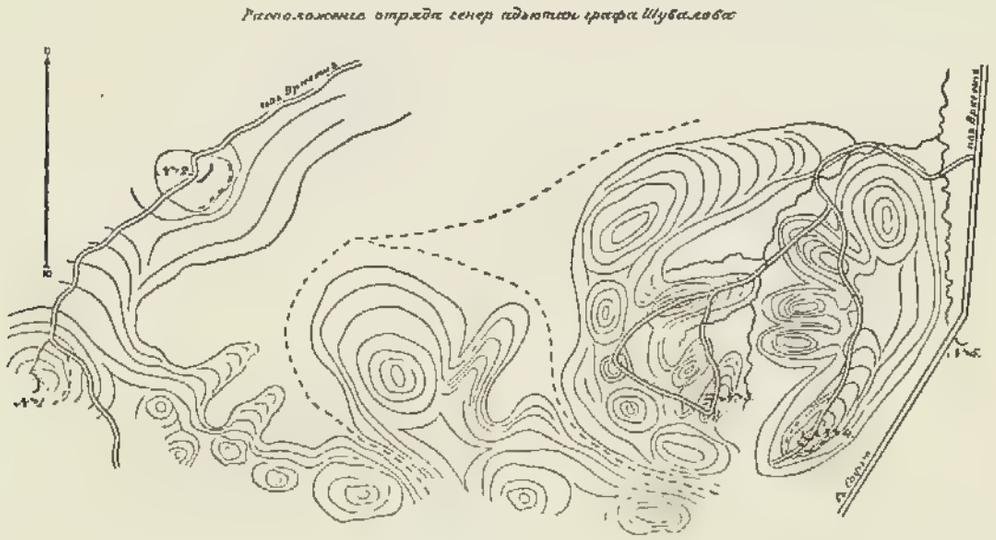

№ 1. Батарея на два орудія 4-й батареи л.-гв. 2-й арт. бригады и два баталіона л.-гв. Павловскаго полка.

№ 2. Батарея на шесть орудій 4-й батареи л.-гв. 2-й арт. бригады, одинъ баталіонъ л.-гв. Павловскаго полка и одинъ баталіонъ л.-гв. Московскаго полка.

№ 3. Рота л.-гв. Московскаго полка.

№ 4. Шесть орудій 2-й батареи л.-гв. 2-й арт. бригады, четыре орудія 5-й батареи л.-гв. 2-й арт. бригады и л.-гв. Финляндскій полкъ.

№ 5. Два орудія 2-й батареи л.-гв. 2-й арт. бригады и двѣ роты л.-гв. Московскаго полка.

P. S. 4-й баталіонъ л.-гв. Московскаго полка на позиціи г.-м. *Дандевиля.* Одна рота того же полка содержитъ почту съ редутомъ № 1 на позиціи ген. *Дандевиля.* Въ резервѣ на шоссе одинъ баталіонъ л.-гв. Московскаго полка и одинъ баталіонъ л.-гв. Павловскаго полка.

На помѣщаемомъ ниже кроки позиція отряда г.-ад. гр. Шувалова изображена болѣе наглядно [1]).

а) Батарея на 4 орудія (5-й батареи л.-гв. 2-й арт. бригады) *Гермеса*.

б) Авангардъ на шоссе: 4-й стр. баталіонъ и батарея на 2 орудія.

в) Батарея на 8 орудій (четыре *Гермеса* и четыре *де-Роберти*).

г) Л.-гв. Финляндскій полкъ.

д) Рота л.-гв. 2-го стр. баталіона.

е) Шесть орудій 4-й батареи *Мазинга*.

ж) Павловскій полкъ и два орудія 4-й батареи.

---

[1]) Кроки взято изъ бумагъ ген. *Ба ща*. Чертилъ его кап. *Энгельгардтъ*. Расположеніе войскъ на позиціи относится къ 23 ноября 1877 г. *Ред.*

154. Расположеніе войскъ на Финляндской горѣ 3 декабря 1877 г

(Изъ бумагъ ген. *Бальца*).

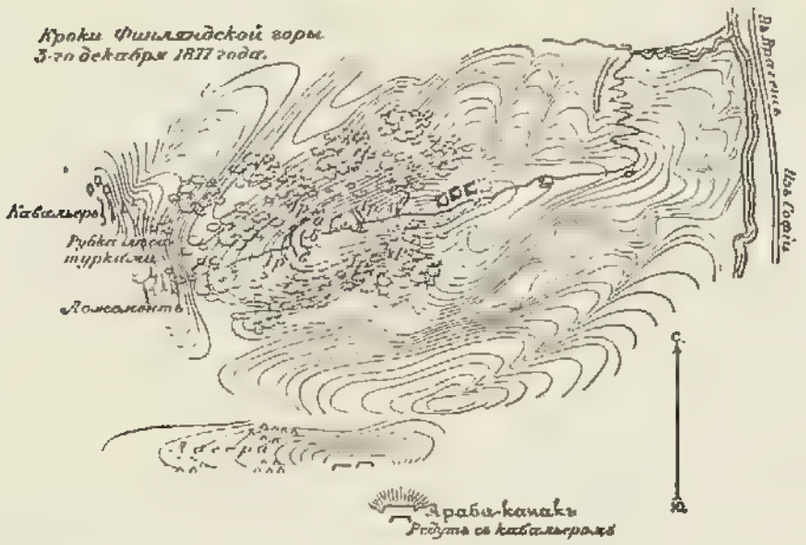

а) Батарея на 8 орудій.
б) Люнетъ.
в) Большой ложементъ (теналь).
г) Бивакъ л.-гв. Финляндскаго полка.
д) Два запасныхъ орудія.

Ложементы занимаются 5 1/2 ротами; полурота въ тенали; дежурная рота у батареи (всего ежедневный нарядъ 5 ротъ [1]).

155. Свиты Е. В. г.-м. Эттеръ г.-м. Рауху (полевая записка), 3 декабря 1877 г., г. Орханіе.

(Воен.-Учен. Арх., отд. II, д. № 5159, стр. 25).

Увѣдомляю ваше превосходительство, что, по полученнымъ мною донесеніямъ отъ эскадроннаго командира, содержащаго аванпосты, въ продолженіе вчерашняго дня и сегодняшней ночи все было благополучно и спокойно, только утромъ, около 6 1/2 ч., на правофланговомъ посту былъ слышенъ шумъ какъ бы удаляющагося обоза въ горы. Турецкіе огни въ продолженіе ночи были видны. При семъ представляю къ вашему превосходительству полученное мною донесеніе отъ офицера ввѣреннаго мнѣ полка, посланнаго въ д. Чурьякъ [2]). Подписалъ: Свиты Е. В. г.-м. *Эттеръ*.

156. Приказъ по отряду г.-м. Рауха на 3 декабря 1877 г., д. Врачешъ.

(Воен.-Учен. Арх., отд. II, д. № 5023, т. XIII, стр. 15).

I. На случай тревоги войскамъ ввѣреннаго мнѣ отряда исполнить слѣдующее:

1) Войскамъ, расположеннымъ въ д. Врачешъ: дежурныя части гв. стрѣлковой бригады занимаютъ соотвѣтствующія позиціи; рота л.-гв. Измайловскаго полка,

[1]) Кроки чертилъ кап. *Энгельгардтъ*. *Ред.*
[2]) Говорится вѣроятно о донесеніи шт.-ротм. *Волкова* отъ 30 ноября (см. документъ № 62 настоящаго выпуска). *Ред.*

стоящая по квартирамъ, немедленно двигается въ Чурьякское ущелье на подкрѣпленіе роты того же полка, занимающей тамъ передовые посты; остальная часть Врачешскаго гарнизона строится въ резервный порядокъ на главной площади деревни.

2) Всѣ войска, въ г. Орханіе расположенныя, двигаются по шоссе и, не доходя моста близъ д. Врачешъ и вправо отъ шоссе, выстраиваются въ резервный порядокъ, составляя общій резервъ всего отряда.

3) Л.-гв. Гусарскій полкъ съ двумя конными батареями изъ д. Лежаны (Лыжане. *Ред.*) слѣдуетъ по пути войскъ Орханійскаго гарнизона и становится въ резервъ вмѣстѣ съ л.-гв. Уланскимъ полкомъ.

4) Л.-гв. Егерскій полкъ изъ д. Скривены (Скравена. *Ред.*) двумя стоящими по квартирамъ баталіонами подкрѣпляетъ два остальные баталіона того же полка, находящіеся въ редутахъ.

5) Драгунская бригада съ одною конною батареею стропится въ резервный порядокъ близъ д. Новачень (Навачене. *Ред.*) и охраняетъ правый флангъ общаго расположенія.

6) Всѣ обозы, при частяхъ находящіеся, присоединяются къ обозамъ, у г. Орханіе расположеннымъ, и вмѣстѣ съ ними должны быть въ полной готовности къ выступленію.

7) Я буду находиться при войскахъ общаго резерва.

II. Рота, наряжаемая въ караулъ въ д. Врачешъ, должна прибывать при всѣхъ строевыхъ офицерахъ, состоящихъ въ этой ротѣ. Командующимъ дивизіею сегодня замѣчено, что на нѣкоторыхъ постахъ часовые стоятъ безъ ружей. Подтверждается отнюдь не допускать, чтобы часовые стояли безъ ружей.

III. Завтра, 3 декабря, коменданту д. Врачешъ выбрать мѣсто для главнаго караула, при которомъ и находиться всѣмъ офицерамъ караульной роты.

IV. Для окончанія работъ въ редутѣ, который сегодня занимаетъ 2-й баталіонъ л.-гв. Егерскаго полка, сверхъ баталіона, предназначеннаго для занятія этого редута, назначить на завтра, 3 декабря, еще одну роту отъ л.-гв. Егерскаго полка.

V. Кромѣ роты, назначенной завтра для занятія карауловъ въ д. Врачешъ, въ эту деревню отъ войскъ Орханійскаго гарнизона должна быть назначаема ежедневно впредь до особаго приказанія еще одна рота въ распоряженіе Врачешскаго коменданта. Ротѣ этой прибывать вмѣстѣ съ караульной. (Съ копіи,—безъ подписи и скрѣпы).

---

157. Командующій 4-мъ баталіономъ л.-гв. Московскаго полка г.-м. Дандевилю (двѣ полевыя записки), 3 декабря 1877 г.

(Воен.-Учен. Арх., отд. II, д. № 4969, стр. 314 и 309).

1) Доношу, что въ теченіе вчерашняго дня и сегодняшней ночи на позиціи командуемаго мною баталіона все обстояло благополучно. Подписалъ: кап. *Паскинъ.*

2) На позиціи 4-го баталіона л.-гв. Московскаго полка сего 3 декабря обстояло благополучно. Аванпостами замѣчено движеніе воловьяго обоза позади турецкихъ редутовъ по направленію къ Араба-канаку.

Прибыло: унт.-оф. 1, рядовыхъ 5, фельдшеръ 1; убыли больными не было; на лицо: унт.-оф. 60, музыкантовъ 13, рядовыхъ 370, фельдшеровъ 1. Штыковъ 430. Сухарей, мяса и водки на 1 день, 4 декабря. Патроновъ по 90 шт. на человѣка. Подписалъ: кап. *Паскинъ.*

---

158. Командующій 11-мъ пѣх. Псковскимъ полкомъ г.-м. Дандевилю (двѣ полевыя записки) 3 декабря 1877 г.

(Воен.-Учен. Арх., отд. II, д. № 4969, стр. 287, 288 и 291).

1) Отъ 9 ч. 30 м. утра. Послѣ утренняго осмотра позиціи мною сего числа я окончательно убѣдился, что турки роютъ траншею по гребню горы отъ Шантарника (Шиндарникъ. *Ред.*) вправо (по ихъ флангу), а противъ нашей батареи № 7 построили два редута, въ которыхъ амбразуръ не видно. На Шантарникѣ работаютъ; будемъ мѣшать имъ.

Драгунскій офицеръ, посылавшій разъѣздъ по ущелью, сообщилъ мнѣ показаніе драгуна, по словамъ котораго ущельемъ можно пройти въ тылъ Шантарника. Я приказалъ изслѣдовать ущелье болѣе подробно. О результатѣ донесу по полученіи свѣдѣній. Подписалъ: подполк. *Кобордо.*

2) Къ 3 декабря состояло штыковъ—1.794; въ продолженіе дня заболѣло 68; отправлено въ г.Этрополь хлѣбопековъ 30; къ 4 декабря состоитъ штыковъ—1.696.

Примѣчаніе. Заболѣваютъ преимущественно отъ простуды, вслѣдствіе очень неудовлетворительнаго состоянія обуви и мундирной одежды, а равно тяжести аванпостной службы, которую полкъ несетъ почти безпрерывно съ 22 августа сего года.

Полкъ удовлетворенъ сухарями по 7 декабря и запасъ имѣется еще; мяса на одни сутки. Спиртъ полученъ. Фуража для лошадей вовсе нѣтъ.

3 декабря въ 9½ ч. утра открытъ былъ артиллерійскій огонь по туркамъ, работавшимъ въ редутѣ Шантарникъ и правѣе его. Турки отвѣчали изъ трехъ орудій. Когда рабочіе разошлись, пальба прекращена. Послѣдніе два выстрѣла наши. Убыли не было.

При утреннемъ осмотрѣ мною турецкой позиціи противъ расположенія полка оказалось, что турки для прикрытія себя отъ нашихъ орудійныхъ выстрѣловъ, при движеніи ихъ изъ лагеря въ редутъ и обратно, вырыли траншею по гребню горы, а противъ нашей батареи № 7 построили два редута.

60 человѣкъ изъ полка рубили засѣки лѣвѣе батареи № 6, остальные же свободные нижніе чины занимались устройствомъ землянокъ Подписалъ: подполк. *Кобордо.*

---

159. Командиръ 4-й батареи л.-гв. 1-й арт. бригады г.-м. Дандевилю (записка), 3 декбаря 1877 г.

(Воен.-Учен. Арх., отд. II, д. № 4969, стр. 311).

День былъ ясный и только въ 3 ч. туманъ закрылъ гору Арапъ-Канакъ (Араба-канакъ. *Ред.*), а подъ вечеръ и Шипдарникъ. Съ батареи № 2 было дано два выстрѣла, но болѣе нигдѣ не стрѣляли. У непріятеля было небольшое дви-

женіе. Выпущенныхъ снарядовъ не было. На лицо (снарядовъ. *Ред.*)—994. На работы никуда люди не посылались. Заболѣвшихъ нѣтъ. Сухарей на 6 дней (по $1^1/_2$ фун.), мяса на 3 дня (по 2 фун.), спирту 1 ведро. Подписалъ: полк. *Онопріенко*.

---

160. Командиръ 5-й батареи л.-гв. 1-й арт. бригады г.-м. Дандевилю (полевая записка), 3 декабря 1877 г.

(Воен.-Учен. Арх., отд. II, д. № 4969, стр. 310).

Стрѣльбы сего числа батарея не производила; передвиженій и перемѣны не было. Наличный боевой составъ: штабъ-офицеръ 1, оберъ-офицеровъ 5, нижнихъ чиновъ 157. Заболѣвшихъ не было; больныхъ въ лазаретѣ въ г. Этрополѣ не имѣется. Снарядовъ на лицо 774. Сухарей на 3 дня (по 2 фун.); мяса на 6 дней (по 2 фун.); спирту 2 ведра; чаю и сахару на 5 дней, и фуража на 2 дня. Подписалъ: полк. *Мартюшевъ*.

---

161. Командиръ 2-й батареи л.-гв. 1-й арт. бригады г.-м. Дандевилю (двѣ записки), 3 декабря 1877 г.

(Воен.-Учен. Арх., отд. II, д. № 4969, стр. 246 и 297).

1) Отъ 1 ч. дня, № 10. Вчерашняго числа выпущено было снарядовъ 44 (шрапнелей 22, шарохъ 22). Перестрѣлка началась въ 11-мъ часу по скопленіямъ рабочихъ у непріятеля и продолжалась до часу дня. Стрѣльбою 3-го взвода одно непріятельское орудіе было сбито. Стрѣльба была успѣшна. Погода была ясная, безъ вѣтра. На верхней батареѣ (2 орудія въ редутѣ) непріятельская граната разорвалась въ амбразурѣ и оглушила прислугу; комья замерзшей земли переконтузили людей. Раненыхъ нѣтъ.

Коннымъ взводомъ выпущено было 17 шрапнелей [1]).

Съ 25 ноября по 2 декабря пало 6 лошадей отъ дурного мѣста для коновязи и недостатка фуража, ибо бо́льшая часть лошадей постоянно занята подвозкою снарядовъ, а остальныя не въ состояніи подвозить фуражъ въ довольномъ количествѣ на всю батарею. Орудія, снятыя было для поставки въ люнетъ, поставлены обратно на батарею. Подписалъ: полк. *Герингъ*.

2) Сего числа было сдѣлано 22 выстрѣла (шрапнелью 16 и шарохами 6). Перестрѣлка началась по рабочимъ у непріятеля. Непріятель отвѣчалъ изъ 4 орудій. Стрѣльба была успѣшна. Погода ясная. Контуженъ осколкомъ въ руку бомбардиръ-наводчикъ *Лаптіоновъ* (остался въ строю). Непріятельская граната

---

[1]) По донесенію подполк. *Ореуса*, взводъ выпустилъ 3 декабря 16 картечныхъ гранатъ, а 2 декабря 20 картечныхъ гранатъ (то же дѣло, стр 248 и 312). *Ред.*

попала въ солдатскія палатки, разорвавшись, разрушила ихъ, попортивъ. . . . [1]). нижнихъ чиновъ.

На каждое орудіе состоитъ нынѣ по 135 снарядовъ. Подписалъ: полк. *Герингъ*.

---

162. Прапорщ. Печернинъ г.-м. Дандевилю (полевая записка), 3 декабря 1877 г

(Воен.-Учен. Арх., отд. II, д. № 4969, стр 305).

Доношу вашему превосходительству, что сего числа утромъ турки кидали гранаты по направленію къ 11-му полку; затѣмъ въ 11 ч. слышны были съ непріятельской стороны сигналы. Между же укрѣпленіями непріятеля замѣтно небольшое движеніе до сихъ поръ. Кромѣ того, замѣтилъ я, что строятъ еще турки ложементы ближе къ лѣсу, находящемуся ниже ихъ позиціи. Часовъ около 12 опять были слышны у непріятеля сигналы. Подписалъ: наблюдающій у лѣваго фланга прапорщ. *Печернинъ*.

---

163. Л.-гв. Измайловскаго полка подпоруч. Змѣтновъ г.-м. Дандевилю (пять полевыхъ записокъ), 3 декабря 1877 г.

(Воен.-Учен. Арх., отд. II, д. № 4969, стр. 300 - 304).

1) Отъ 11 ч. 35 м. дня. На Араба-канакѣ слышно было два ружейныхъ выстрѣла. Густое облако закрываетъ его. Подписалъ: подпоруч. *Змѣтновъ*.

2) Отъ 12 ч. 35 м. дня. Изъ 3-го редута турки вышли цѣпью и остановились у опушки лѣса. Между 2-мъ редутомъ и слѣдующею вершиною замѣтно постоянное движеніе людей съ жердями. Подписалъ: подпоруч. *Змѣтновъ*.

3) Отъ 1 ч. 30 м. дня. На Араба-канакѣ слышны сигналы, но за облакомъ ничего не видно. На Шпндарникѣ все спокойно, видны только одиночные люди. Подписалъ: подпоруч. *Змѣтновъ*.

4) Отъ 4 ч. 20 м. дня. На Араба-канакѣ слышно было три одиночныхъ ружейныхъ выстрѣла, не видно ничего. Подписалъ: подпоруч. *Змѣтновъ*.

5) Отъ 5 ч. 40 м. дня. Турки изъ большого редута на Шпндарникѣ тянутся къ первой вершинѣ (считая отъ ихъ праваго фланга) разомкнутою шеренгою. Подписалъ: подпоруч. *Змѣтновъ*.

---

164. И. д. начальника артиллеріи IX арм. корпуса командиру того же корпуса (два рапорта), 3 декабря 1877 г., д. Гривица.

(Воен.-Учен. Арх., отд. II, д. № 5667, т. II, стр. 255, и д. № 5870, стр. 15).

1) № 3073. Имѣю честь донести, что общее начальствованіе летучими и подвижными парками артиллеріи корпуса поручено мною командиру 13-го подвижного парка подполк. *Алексѣеву*. Подписалъ: г.-м. *Гильхенъ*.

---

[1]) Не разобрано. *Ред.*

2) № 3103. Начальникъ артиллерійскихъ парковъ отзывомъ отъ 2 декабря за № 6050 увѣдомилъ, что по его ходатайству его сіятельство Начальникъ Артилеріи арміи изволилъ разрѣшить оставить подвижные артиллерійскіе парки IX арм. корпуса въ распоряженіи полк. *Каннабиха* для перевозки боевыхъ припасовъ во вновь открываемые промежуточные склады съ тѣмъ, что по окончаніи возложенной на нихъ обязанности они должны будутъ немедленно присоединиться къ корпусу. О вышеизложенномъ имѣю честь донести вашему превосходительству, присовокупляя, что общее вѣдѣніе летучими парками возложено мною на командира 16-го летучаго парка кап. *Ничека*. Подписалъ: г.-м. *Гильхенъ*

---

165. Начальникъ 1-го отдѣленія 2-го полевого инженернаго парка въ штабъ IX арм. корпуса, 3 декабря 1877 г., № 238, д. Пелишатъ.

(Воен.-Учен. Арх., отд. II, д. № 5870, стр. 13 и 14).

Получивъ распоряженіе отъ начальника инженеровъ обложенія г. Плевны слѣдовать въ г. Врацу при IX арм. корпусѣ, имѣю честь донести, что выступить въ походъ, по случаю не собранныхъ инструментовъ, ранѣе 7 числа сего декабря не могу.

Въ отдѣленіи состоитъ на лицо: 1 оберъ-офицеръ, 1 классный чиновникъ, 6 унт.-оф., 36 рядовыхъ, 2 нестроевыхъ и 44 подъемныхъ лошади.

Кромѣ того, при отдѣленіи состоитъ: 12 инструментальныхъ фуръ, 1 фура съ динамитомъ и 1 фура гальваническая. Подписалъ: кап. *Петровъ*.

---

166. Командиръ 2-й сотни Донского каз. № 34 полка командиру IX арм. корпуса, 3 декабря 1877 г., № 399, д. Пордимъ.

(Воен.-Учен. Арх., отд. II, д. № 5870, стр. 17).

Приказомъ по полку отъ 3 декабря я долженъ выступить со ввѣренною мнѣ сотнею изъ д. Пордимъ въ д. Гривицу въ вѣдѣніе вашего превосходительства, а между прочимъ сотня находится въ раскомандировкахъ; по распоряженію 2-го коменданта Императорской квартиры г.-м. *Тучкова* заняты караулы до особаго его распоряженія: почетный караулъ у *Принца Румынскаго* 1 урядникъ и 15 казаковъ, при складѣ Царскихъ вещей—18 казаковъ, при обозѣ Царскомъ 12 казаковъ, при больномъ Императорскомъ художникѣ—3 казака, въ конвоѣ за Царскимъ обозомъ до Зимницы 6 казаковъ; при комендантѣ д. пордимъ 6 казаковъ, въ казначействѣ и интендантствѣ—8 казаковъ, у полк *Свѣчина*—3 казака, въ госпиталяхъ и полковомъ околодкѣ 10 казаковъ, въ Никополѣ при комендантѣ—2 казака и урядникъ, два пѣшихъ и 6 офицерскихъ прислугъ, а всего въ расходѣ 2 урядника и 91 казакъ. По списку же состоитъ: 14 урядниковъ и 115 казаковъ. На лицо остается: 12 урядниковъ и 24 казака.

Вслѣдствіе такого расхода на занимаемыхъ постахъ я покорнѣйше прошу ваше превосходительство снабдить меня вашимъ предписаніемъ: могу ли я оставить вышеназванные посты или же остаться на 7-дневный срокъ, до сдачи вышеназванныхъ вещей и карауловъ, и по окончаніи онаго слѣдовать въ 31-ю дивизію, какъ назначено въ приказѣ по полку. Присовокупляю, что въ Пордимѣ нѣтъ никакихъ войскъ, кромѣ ввѣренной мнѣ сотни. Подписалъ: войсковой старшина N.

---

167. Командиръ IX арм. корпуса начальнику 5-й пѣх. дивизіи, 3 декабря 1877 г., № 3370, д. Гривица.

(Воен.-Учен. Арх., отд. II, д. № 5878, стр. 309).

Великій Князь Главнокомандующій рѣшилъ направить немедленно ударъ противъ арміи *Мехмета-Али*, собирающейся въ окрестностяхъ Софіи.

Для сего Великій Князь приказать изволилъ на подкрѣпленіе отряда *Гурко* направить 3-ю гв. пѣх. дивизію и ввѣренный мнѣ IX корпусъ. При чемъ руководителемъ всей этой операціи противъ арміи *Мехмета-Али* Главнокомандующій назначаетъ г.-ад. *Гурко*, какъ уже начавшаго эти операціи. Почему всѣ войска IX корпуса входятъ въ составъ отряда г.-ад. *Гурко*, который и будетъ начальникомъ всего отряда.

Войска IX корпуса должны двигаться по двумъ направленіямъ: 31-я пѣх. дивизія и 1-я бригада 5-й пѣх. дивизіи по Софійскому шоссе и поступятъ въ непосредственное подкрѣпленіе гвардіи, а 20-й Галицкій полкъ съ двумя батареями и одною сотнею 34-го Донского каз. полка слѣдуетъ по направленію въ г. Врацу, гдѣ ему присоединиться къ 19-му Костромскому полку и составить особый отдѣльный отрядъ, который назначается прикрывать правый флангъ операцій, направляемыхъ противъ турецкой Софійской арміи. Подробныя инструкціи для дѣйствій этого отряда будутъ даны г.-ад. *Гурко*, такъ какъ дѣйствія его должны производиться въ общей связи съ указанными выше операціями.

Выяснивъ общее положеніе и цѣль нашего движенія, предписываю принять все вышеизложенное для свѣдѣнія и руководства. Самое же движеніе войскъ IX корпуса будетъ произведено слѣдующими эшелонами:

На Врацу: 20-й Галицкій полкъ съ 3-ю и 6-ю батареями 5-й арт. бригады и съ 3-ю сотнею № 34 Донского каз. полка, выступаетъ изъ Гривицы 4 декабря подъ начальствомъ г.-м. *Богацевича*, который по приходѣ во Врацу вступаетъ въ командованіе бригадою.

По Софійской дорогѣ: *1-й эшелонъ*, подъ начальствомъ г.-л. *Вельяминова*, въ составѣ 31-й пѣх. дивизіи, пяти батарей 31-й арт. бригады и 1-й и 2-й сотенъ № 34 Донского каз. полка; выступаетъ 4 декабря. *2-й эшелонъ*: 1-я бригада 5-й пѣх. дивизіи, 1-я, 2-я, 4-я и 5-я батареи 5-й арт. бригады съ $^1/_3$ частью 4-й сотни № 34 Донского полка; выступаетъ 5 декабря. Начальникъ 2-го эшелона—г.-л. *Шильдеръ-Шульднеръ*. *3-й эшелонъ*: всѣ артиллерійскіе и инженерный парки подъ начальствомъ командира 13-го подвижного арт. парка. Г.-м. *Гильхену* распорядиться слѣдованіемъ тѣхъ парковъ, кои должны слѣдовать за войсками подъ прикрытіемъ $^2/_3$ 4-й сотни Донского № 34 каз. полка. Выступаетъ 7 декабря.

Штабъ корпуса будетъ слѣдовать при 2-мъ эшелонѣ, имѣя при штабѣ сводную саперную роту IX арм. корпуса и 5-ю и 6-ю сотни № 34 Донского каз. полка.

Подвижные дивизіонные лазареты слѣдуютъ при своихъ дивизіонныхъ штабахъ.

Всѣ войска, состоящія въ эшелонѣ, всѣхъ родовъ оружія вполнѣ подчиняются начальникамъ эшелоновъ.

Начальникамъ эшелоновъ сдѣлать соотвѣтствующія распоряженія о движеніи ихъ эшелоновъ въ полномъ порядкѣ согласно данныхъ маршрутовъ, принявъ мѣры предосторожности относительно нападенія со стороны непріятеля и обращая полное свое вниманіе на сбереженіе здоровья, хорошее продовольствіе людей и обезпеченіе частей хлѣбомъ или сухарями.

При движеніи обозы 3-го разряда должны слѣдовать въ каждомъ эшелонѣ сзади эшелона подъ надежнымъ прикрытіемъ и подъ начальствомъ штабъ-офицера, назначеннаго эшелоннымъ начальникомъ.

Обозы 1-го разряда должны слѣдовать за полками, а обозы 2-го разряда предоставляю начальникамъ эшелоновъ соединять по-бригадно, но для уменьшенія длины колонны войскъ полагалъ бы изъ обоза 2-го разряда непосредственно за бригадами слѣдовать только артельнымъ повозкамъ съ кухнями и по одному патронному ящику на баталіонъ.

Эшелоннымъ начальникамъ отдавать приказанія по эшелонамъ съ полною ихъ отвѣтственностью за порядокъ слѣдованія не только войскъ, но и имѣющихся при эшелонѣ обозовъ, не испрашивая по этому предмету никакихъ дополнительныхъ отъ меня распоряженій. Свѣдѣнія же о непріятелѣ и о всемъ, о чемъ будетъ найдено нужнымъ мнѣ сообщить, доносить ежедневно простыми полевыми записками, съ обозначеніемъ часа отправки донесенія. Въ случаѣ же непріятельскаго нападенія немедленно дѣлать соотвѣтствующія распоряженія, увѣдомляя меня такими же записками немедленно.

При корпусномъ штабѣ слѣдовать корпусному казначейству, интендантству и почтовому отдѣленію, при корпусѣ состоящимъ [1]). Подписалъ: г.-л. *баронъ Крюденеръ*.

---

168. Начальникъ штаба IX арм. корпуса командиру Донского каз. № 34 полка, 3 декабря 1877 г., № 3365, Гривица.

(Воен.-Учен. Арх., отд. II, д. № 5870, стр. 3).

Предписываю вашему высокоблагородію собрать въ Гривицу ввѣренный вамъ полкъ съ такимъ расчетомъ времени, чтобы завтра, 4 декабря, въ 9 ч. утра полкъ могъ представиться на смотръ его превосходительству командиру корпуса. Затѣмъ въ 10 ч. утра 1-я и 2-я сотни присоединятся къ 31-й пѣх. дивизіи, въ распоряженіе начальника оной, и немедленно выступятъ по Софійскому шоссе въ д. Д. Дубнякъ и далѣе по маршруту 31-й пѣх. дивизіи; 3-я же сотня въ то же время присоединится къ 20-му пѣх. Галицкому полку, въ распоряженіе командира 2-й бригады 5-й пѣх. дивизіи, и будетъ слѣдовать на д. Метрополь (Д. Метрополія. *Ред.*) и далѣе по маршруту 20-го пѣх. Галицкаго полка. (Черновой,—подлинный подписалъ: г.-м. *Липинскій*, скрѣпилъ: шт.-кап. *Ясенскій*).

---

[1]) Копіи съ этого предписанія отправлены к-рамъ эшелоновъ. *Ред.*

169. Начальникъ штаба IX арм. корпуса и. д. интенданта того же корпуса (полевая записка), 3 декабря 1877 г., 10 ч. пополудни, № 162, Гривица.

(Воен.-Учен. Арх., отд. II, д. № 5671, т. I б., стр. 32).

Штабъ корпуса выступаетъ изъ Гривицы 5 декабря въ Д. Дубнякъ и слѣдуетъ далѣе со 2-мъ эшелономъ. При штабѣ должны слѣдовать: корпусное интендантство, корпусное казначейство и отдѣленіе почты, состоящее при IX корпусѣ. Почему прошу передать настоящее распоряженіе и казначею IX корпуса.

Присовокупляю, что въ Радомирцахъ есть печи и 7.000 пудовъ муки. Въ Орханіе имѣется 25.000 четвертей муки и 12.000 четвертей зернового фуража. (Черновая,—безъ подписи и скрѣпы).

170. Начальникъ штаба IX арм. корпуса и. д. начальника артиллеріи того же корпуса (полевая записка), 3 декабря 1877 г., 10 ч. пополудни, № 164, Гривица.

(Воен.-Учен. Арх., отд. II, д. № 5671, т. Iб., стр. 34).

Командиръ корпуса приказалъ половину одного летучаго парка направить въ колоннѣ съ 20-мъ Галицкимъ полкомъ во Врацу. О чемъ имѣю честь сообщить для исполненія. (Черновая,—безъ подписи и скрѣпы).

171. Полк. Бунаковъ Свиты Е. В. г.-м. гр. де-Бальмену (двѣ полевыя записки), 3 декабря 1877 г., д. Навачень (Навачене. *Ред.*).

(Воен.-Учен. Арх., отд. II, д. № 5023, т. XIII, стр. 18 и 21).

1) Отъ 9 ч. пополуночи. Начальникъ отряда г.-ад. *Гурко* желаетъ, чтобы 3-я бригада совмѣстно съ дивизіономъ Харьковскаго уланскаго полка и съ частью Костромского полка сдѣлала попытку прогнать турокъ изъ г. Берковца (Берковица. *Ред.*). Дѣйствіе отряда должно ограничиваться артиллерійскимъ огнемъ и угрозою атаки.

Сообщая о вышеизложенномъ, по приказанію командующаго дивизіею присовокупляю:

1) Что болѣе подробное предписаніе будетъ прислано вашему сіятельству съ старшимъ адъютантомъ кап. *Храповицкимъ*, который на время дѣйствія противъ Берковца командируется въ распоряженіе вашего сіятельства. Кап. *Храповицкій* привезетъ предписаніе г.-ад. *Гурко* Костромскому полку о томъ, что онъ поступаетъ подъ ваше начальствованіе.

2) Что ваше сіятельство должны теперь же озаботиться собраніемъ о расположеніи непріятеля у Берковца свѣдѣній, необходимыхъ для исполненія вышеозначенной попытки.

3) Что движеніе на Берковецъ должно сохраняться въ секретѣ и долженъ быть распущенъ слухъ, что приготовляется атака Ломъ-Паланки, дабы выступленіе

отряда изъ г. Врацы было бы принято за движеніе на Ломъ-Паланку, а не на Берковецъ.

Вообще должны быть приняты мѣры къ тому, чтобы первый пушечный выстрѣлъ по Берковцу былъ бы неожиданностью для непріятеля.

Въ виду затрудненія по добыванію фуража въ окрестностяхъ г. Орханіе бригада вашего сіятельства остается во Врацѣ и по прибытіи туда Костромского полка, т. е. впредь до приказанія.

Новаго ничего нѣтъ. Главныя силы стоятъ на мѣстѣ въ ожиданіи новыхъ распоряженій, вызываемыхъ паденіемъ г. Плевны. Кап. *Храновицкій* выѣдетъ вѣроятно завтра, 4 декабря. (Съ копіи-оттиска книжки донесеній,—подписалъ: полк. *Бунаковъ*).

2) Отъ 7 ч. 15 м. вечера. Командующій дивизіею приказалъ сообщить, что по прибытіи пѣхоты во Врацу на нее должна быть возложена вся служба внутри города, содержаніе поста въ Изгорнградскомъ (Згори-Градскомъ. *Ред.*) ущельѣ и другихъ постовъ у выходовъ изъ города, если таковые окажутся необходимыми. Остальные же посты: у Хаджилара (Горна Магала. *Ред.*), Осикова и проч. должны содержаться частями 3-й бригады.

При семъ препровождается отзывъ начальника штаба отряда. (Съ копіи—оттиска книжки донесеній,—подписалъ: пол. *Бунаковъ*).

172. Полк. Бунаковъ коменданту г. Врацы (полевая записка), 3 декабря 1877 г.

(Воен.-Учен. Арх., отд. II, д. № 5023, т. XIII, стр. 19 и 20).

1) Провіантъ, захваченный у турокъ въ г. Врацѣ, перемалывать на мѣстныхъ мельницахъ и доставлять въ г. Орханіе, направляя транспорты черезъ Яблоницу.

Предварительно передъ отправленіемъ перваго транспорта — развѣдать: по какой дорогѣ удобнѣе дойти до д. Яблоница, и если дорога окажется неудобною для движенія, то исправить ее черезъ посредство болгаръ.

2) Въ возможной скорости отправить первый транспортъ, чтобы, получивъ въ г. Орханіе мѣшки, доставить ихъ во Врацу на порожнихъ подводахъ.

3) Транспорты по доставленіи ихъ въ г. Орханіе сдавать завѣдывающему тыломъ отряда л.-гв. Павловскаго полка полк. *Домановскому*. Отъ полк. *Домановскаго* или отъ офицера, который будетъ назначенъ ему помощникомъ, получать вознагражденіе подводчикамъ. Вознагражденіе подводчикамъ разсчитывать: съ того дня, что они собраны, по день прибытія въ г. Орханіе, затѣмъ за тѣ дни, что ихъ держали въ г. Орханіе и за обратный путь, разсчитывая, что пустыя подводы должны дѣлать по 25—30 верстъ въ день.

Расчетъ этотъ непремѣнно изложить въ отзывѣ, съ которымъ посылается транспортъ. Вознагражденіе за день 2 франка.

4) На деньги, 200 золотыхъ, полученныя авансомъ для пріобрѣтенія скота, покупать скотъ въ окрестностяхъ г. Врацы и партіями въ 30—50 штукъ присылать въ г. Орханіе, гдѣ сдавать коменданту онаго ротм. *Губину*.

По израсходованіи аванса, выданнаго на пріобрѣтеніе скота, требовать оный отъ завѣдывающаго тыломъ полк. *Доманевскаго.* За скотъ платить: за большую штуку рогатаго 3 золотыхъ, среднюю—2 золотыхъ, за малую—1 золотой, за барана 1 рубль.

5) Приготовленные въ г. Врацѣ сухари выдать въ 3-ю бригаду съ тѣмъ, чтобы она имѣла въ неприкосновенномъ запасѣ не менѣе 12 фун. на человѣка и чтобы сверхъ того въ запасѣ для 3-й бригады состояло по 12 фун. на два эскадрона, на случай израсходованія неприкосновеннаго запаса въ командировкахъ вдали отъ г. Врацы. Остающіеся за симъ сухари прислать въ д. Новачень (Павачене. *Ред.*) для распредѣленія ихъ между частями дивизіи, стоящими въ окрестностяхъ г. Орханіе.

По возвращеніи въ г. Врацу распорядиться приготовленіемъ печенаго хлѣба съ такимъ расчетомъ, чтобы можно было довольствовать имъ части, стоящія во Врацѣ, и, насколько возможно, части, стоящія въ окрестностяхъ г. Орханіе. Хлѣбъ для довольствія частей, стоящихъ въ окрестностяхъ г. Орханіе, доставлять на подводахъ, собирать которыя во Врацѣ и въ окрестностяхъ.

6) Такъ какъ полкамъ дивизіи не выдаютъ скота, поступающаго въ распоряженіе ротм. *Губина*, то съ партіями скота, присылаемыми означенному оберъ-офицеру, присылать скотъ спеціально для 4 полковъ дивизіи и 2 батарей, стоящихъ въ окрестностяхъ г. Орханіе. Деньги за этотъ скотъ будутъ получаться съ полковъ и затѣмъ возвращаться коменданту для оборота по закупкѣ скота. Скотъ для 4 полковъ и 2 батарей присылать въ д. Новачень въ штабъ дивизіи.

7) Пѣхотному полку, ожидаемому въ г. Врацу, печенаго хлѣба не выдавать, а выдавать муку, которую онъ долженъ перепекать своимъ попеченіемъ.

8) По возможности опредѣлить: какое количество хлѣба и въ какіе сроки г. Враца можетъ поставлять для довольствія 4 полковъ и 2 батарей, стоящихъ въ окрестностяхъ г. Орханіе. (Съ копіи-оттиска книжки донесеній,—подписалъ: полк. *Бунаковъ*).

---

173. Полк. Остроградскій полк. Бунакову (двѣ полевыя записки), 3 декабря 1877 г., Лютаково.

(Воен.-Учен. Арх., отд. II, д. № 5023, т. XIII, стр. 16 и 17).

1) Отъ 10 ч. 45 м. утра. На постахъ и въ редутѣ все по старому, но редуты турками не оставлены.

Стрѣлки сегодня не повторяли своей засады и по приказанію ген. *Эллиса* потребованы обратно назадъ.

Разъѣзды на Осиновлакъ и Огою посланы съ утра. Сейчасъ завязалась перестрѣлка противъ нашихъ постовъ. Ѣду лично убѣдиться къ редуту. Подписалъ: полк. *Остроградскій.*

2) Отъ 7 ч. 30 м. вечера. Разъѣзды по дорогамъ на Огою и Осиновлакъ возвратились, не сообщивъ ничего новаго. Въ теченіе дня былъ слышенъ въ редутѣ сильный шумъ, но за густотой тумана не было ничего видно, а потому былъ

посланъ разъѣздъ, по которому они, подпустивъ довольно близко, открыли сильный огонь изъ-за кустовъ, но и въ этотъ разъ сошло благополучно.

Перестрѣлка по всей линіи продолжалась около получаса. Къ вечеру все покойно. Завтра, если не будетъ тумана, разъѣздъ, посылаемый въ Осиновлакъ, долженъ пригнать скотъ, который тамъ будетъ найденъ. Подписалъ: полк. *Острожадскій*.

174. Приказъ по войскамъ гвардіи и кавалеріи Западнаго отряда, 3 декабря 1877 г., № 66, г. Орханіе.

(Воен.-Учен. Арх., отд. II, д. № 5062, стр. 405).

Замѣчено мною, что, несмотря на неоднократныя подтвержденія, многія части относятся съ крайнею небрежностью къ правильному расходованію сухарнаго запаса, вслѣдствіе чего отпускаемое количество сухарей выходитъ гораздо скорѣе, чѣмъ бы то слѣдовало. Подобное небрежное обращеніе съ сухарями разстраиваетъ всѣ расчеты и грозитъ поставить войска почти въ безвыходное положеніе. Еще разъ обращаю вниманіе всѣхъ начальниковъ, а въ особенности ротныхъ командировъ, на этотъ до крайности важный предметъ. Предупреждаю, что если войска съѣдятъ отпускаемую порцію сухарей раньше положеннаго времени, то, несмотря ни на какія просьбы, ранѣе положеннаго времени сухарей они не получатъ и будутъ оставаться вовсе безъ сухарей.

Еще съ большею небрежностью войска обращаются съ получаемыми турецкими галетами. Галеты эти должны итти взамѣнъ сухарей, а не въ прибавку, должны показываться къ зачету по отчетнымъ листамъ и выдаваться въ той же пропорціи, какъ и сухари. (Съ копіи,—подлинный подписалъ: г.-ад. *Гурко*, скрѣпилъ: подполк. *баронъ Крюденеръ*).

175. Телеграмма интенданта гвардейскаго корпуса ротм. Симонову [1]), 3 декабря 1877 г.

(Воен. Учен. Арх., отд. II, д. № 7320, т. CLXV, стр. 128).

Прошу принять отъ маіора *Доценко* конскіе консервы и сложить ихъ въ домахъ или удобныхъ сараяхъ. Объ исполненіи донести. Объявите сейчасъ полк. *Соколовскому*, что всѣмъ хлѣбопекамъ и ему велѣно перейти въ г. Орханіе, сдавъ всѣ склады вамъ; пусть приготовляются. Подробную бумагу послалъ съ казакомъ. Полк. *Василенко*.

176. Телеграмма помощника Интенданта арміи интенданту гвардейскаго корпуса, 3 декабря 1877 г., Систовъ.

(Воен.-Учен. Арх., отд. II, д. № 7320, т. CLXV, стр. 101).

4 декабря выступаетъ транспортъ теплыхъ вещей Финскаго баталіона съ шт.-кап. *Миллеромъ*. Сообщите баталіону и по прибытіи вещей въ Осиково (Осиновица. *Ред.*), тотчасъ возвращайте подводы. Онѣ крайне нужны для доставленія другимъ войскамъ вещей, скопившихся въ Систовѣ. За помощника Интенданта арміи *Бунинъ*.

---

[1]) Завѣдывающій складомъ въ Радомирцахъ. *Ред.*

177. Двѣ телеграммы г.-ад. Гурко Главнокомандующему, 4 декабря 1877 г., изъ Осиковицы въ Боготъ.

(Воен.-Учен. Арх., отд. II, д. № 4927, стр. 132—134).

1) Отъ 4 ч. 20 м. пополуночи. Желалъ бы, чтобы подкрѣпленія шли по слѣдующему маршруту. Гвардейская дивизія: 4 декабря Яблоницу Осиковская позиція [1]), 6-го—Правецъ, 7-го—Врачешъ. Головная дивизія IX корпуса, предполагая, что она двинется изъ Гривицы черезъ Плевну, 4 декабря — Дольній Дубнякъ, 5-го—Радомирцы, 6-го—Яблоница, 7-го—Ханъ Осиковецъ [2]), 8-го—Орханіе, тогда, давъ 9 декабря отдыхъ, 10-го перейду въ наступленіе. Сообщалъ о трудности стоянія только на тотъ случай, если бы не предстояло возможности наступленія, теперь же объ очищеніи переваловъ и не помышляю. Просилъ объ ускореніи движенія потому, что я желаю воспользоваться луною. 3-й гв. дивизіи посылаю съ ординарцемъ указанный выше маршрутъ; IX же корпусу прошу послать маршрутъ черезъ Полевой Штабъ.

Выдѣляется ли 9-я кав. дивизія изъ состава корпуса или нѣтъ? Въ виду прибытія значительныхъ подкрѣпленій, прошу о направленіи новыхъ транспортовъ съ сухарями, со спиртомъ и чаемъ. Не знаю—какъ величать себя; прошу окрестить мой отрядъ какимъ-либо названіемъ. Орханіе, 3 декабря, 9 ч. вечера. Г.-ад. *Гурко.*

2) Отъ 4 ч. 50 м. пополудни. Г.-м. *гр. де-Бальменъ* доноситъ изъ Врацы, что по случаю паденія Плевны городъ былъ иллюминованъ. Къ нему явилась торжественная депутація, духовенство, большой хоръ пѣвчихъ, всѣ со свѣчами, неся во главѣ портреты Государя и Государыни, убранные вѣнками цвѣтовъ. Одинъ изъ гражданъ прочелъ весьма прочувствованную благодарственную рѣчь. Долго процессія ходила по городу съ криками „ура“! „Да живетъ Императоръ Александръ“, останавливаясь передъ домами, гдѣ живутъ наши офицеры. Г.-ад. *Гурко.*

178. Телеграмма г.-ад. Гурко г.-ад. Непокойчицкому, 4 декабря 1877 г., 4 ч. 50 м. пополудни, изъ Осиковицы въ Боготъ.

(Воен.-Учен. Арх., отд. II, д. № 4827, стр. 129—131).

Съ увеличеніемъ войскъ въ моемъ отрядѣ нуждаюсь въ офицерахъ генеральнаго штаба. Полк. *Паренсовъ* и кап. *Аѳанасовичъ* больны. Прошу командировать полк. *Фрезе*, а если его нельзя, то подполк. *Сухомлинова*. Прошу увѣдомить: будутъ ли назначены этапные коменданты? Пока назначилъ временныхъ комендантовъ въ Радомирцы, Яблоницы съ гарнизонами изъ полуроты пѣхоты и по одному взводу кавалеріи въ каждый пунктъ. Прошу отпустить въ распоряженіе каждаго изъ нихъ по 500 полуимперіаловъ. При движеніи впередъ необходимо

[1]) Телеграмма передана невѣрно: „Гв. дивизія 4 декабря—Блозница (Блесничье. *Ред.*), 5-го—Осиковецкая позиція“. *Ред.*

[2]) На картѣ австрійскаго генеральнаго штаба Ханъ Осиковецъ находится на Софійскомъ шоссе въ 5 верстахъ отъ Осиковицы въ сторону Софіи. *Ред.*

будетъ назначить комендантовъ еще въ Этрополь и Орханіе, гдѣ пока назначены временные коменданты.

Необходимо протянуть телеграфную проволоку по крайней мѣрѣ до Орханіе, а въ случаѣ удачнаго движенія впередъ до Араба-канака. Необходимо имѣть при отрядѣ совершенно свободный ничѣмъ не нагруженный транспортъ изъ 400 повозокъ. Во Врацѣ много хлѣба, но перевозочныхъ средствъ нѣтъ и потому пользоваться имъ не имѣю возможности. Г.-ад. *Гурко.*

---

179. Телеграмма г.-ад. Непокойчицкаго г.-ад. Гурко, 4 декабря 1877 г., 12 ч. 20 м. пополуночи, изъ Богота въ Осиковицу.

(Воен.-Учен. Арх., отд. II, д. № 5063, т. I, стр. 206).

Благоволите возвратить сколько можно болѣе повозокъ, иначе доставка продовольствія сдѣлается чрезвычайно затруднительна. Если повозки вами задержаны, то сообщите, сколько ихъ? Г.-ад. *Непокойчицкій.*

---

180. Г.-ад. гр. Шуваловъ г.-ад. Гурко (полевая записка), 4 декабря 1877 г. 10 ч. 45 м. вечера, бив. у Баба-канака.

(Воен.-Учен. Арх., отд. II, д. № 5062, т. III, стр. 109).

Сего числа изъ ввѣреннаго мнѣ отряда отправлено съ отряднаго эвакуаціоннаго пункта 17 больныхъ, изъ нихъ 1 раненый и 1 отмороженный. Изъ отряда г.-м. *Дандевиля* свѣдѣній не имѣю. Подписалъ: г.-ад. *гр. Шуваловъ.*

---

181. Подполк. Ставровскій г.-м. Нагловскому (двѣ полевыя записки), 4 декабря 1877 г.

(Воен.-Учен. Арх., отд. II, д. № 5072, стр. 129 и 130).

1) Отъ 3 ч. 30 м. дня, съ поста № 4 Астраханскаго драг. полка. Въ виду тревожныхъ донесеній кап. *Моравскаго* о положеніи наблюдательнаго офицерскаго поста у Чурьяка я рѣшился его провѣдать и, если будетъ свѣтлая ночь, вернуться, быть можетъ, черезъ Павловскую гору. Крокп дороги, осмотрѣнной для исправленія фл.-ад. полк. *Скалономъ*, пришлю къ завтрашнему утру на имя полк. *Скалона. Гр. Шуваловъ* просилъ меня изъ Чурьяка вернуться къ нему на бивакъ, а потому я оставилъ тамъ вещи. Если послѣдуетъ распоряженіе мнѣ перейти въ другое мѣсто, то я немедленно исполню. Подписалъ: подполк. *Ставровскій.*

2) Отъ 9 ч. 30 м. вечера, изъ Чурьяка. Доношу вашему превосходительству, что во время послѣднихъ дождей въ долинѣ къ Чурьяку разлились небольшіе ручейки, переходъ черезъ которые надо будетъ подправить фашинами и, если можно, устроить два фашинныхъ мостика въ $1^1/_2$ саж. длины и одинъ въ сажень. Кромѣ того, при дальнѣйшемъ движеніи къ Потопу тоже встрѣтятся не-

большіе протоки, которые необходимо на ходу завалить фашинами, которыя надо взять изъ . . . . [1]) уже имѣющагося запаса у гвардейскихъ саперъ.

Офицеръ, назначенный сегодня на гору съ болгариномъ и бывшій съ нимъ за переваломъ, говоритъ, что деревня, послужившая предметомъ недоразумѣнія, есть Негошево. Но Малина была въ туманѣ. Завтра лично провѣрю. *(Конца записки нѣтъ).*

---

182. Г.-м. Дандевиль г.-ад. Гурко, 4 декабря 1877 г., № 86, позиція на Вратешкѣ.

(Воен.-Учен. Арх., отд. II, д. № 5065, стр. 133).

По послѣднему росписанію для образованія резерва отряда мнѣ предписано назначить роту въ г. Этрополь въ распоряженіе коменданта. Я обращался къ начальнику штаба съ просьбою возвратить къ полку три роты Измайловскаго полка и одну роту Великолуцкаго изъ Златицкаго перевала, съ тѣмъ, чтобы послѣднюю поставить въ Этрополѣ, но отвѣта не получилъ. Послать роту отъ трехъ полковъ, занимающихъ 7-верстную позицію и имѣющихъ въ настоящее время отъ болѣзней, непрерывныхъ трудовъ по устройству землянокъ, укрѣпленій и засѣкъ (значительный некомплектъ. *Ред.*), при чемъ ни одна часть не знаетъ хотя бы дневного отдыха, я совершенно затрудняюсь, такъ какъ это еще болѣе усилило бы процентъ заболѣваній и ослабило бы позицію.

Между тѣмъ, драгунскій Екатеринославскій полкъ, собранный тѣмъ же предписаніемъ на своемъ бивакѣ въ моемъ тылу, кромѣ содержанія сообщенія съ моимъ отрядомъ и Этрополемъ, не несетъ другой службы. Поэтому прошу разрѣшенія вашего превосходительства назначить въ распоряженіе коменданта Этрополя полк. *Маркова* эскадронъ драгунъ Екатеринославскаго полка и на этотъ же полкъ возложить собираніе скота реквизиціей въ окрестностяхъ Этрополя, въ которыя полкъ и безъ того разсылаетъ своихъ лошадей за уменьшающимся каждый день фуражемъ.

Бригада же г.-м. *Черевина*, къ которому мнѣ было предписано обращаться въ случаѣ отказа жителей въ продажѣ скота, для производства реквизицій, вышла изъ г. Этрополя, какъ доноситъ комендантъ, не находящій болѣе возможности собирать скотъ покупкою. Подписалъ: г.-м. *Дандевиль*.

---

183. Свиты Е. В. г.-м. Брокъ г.-м. Нагловскому (полевая записка), 4 декабря 1877 г., 9 ч. вечера, Златицкій перевалъ.

(Воен.-Учен. Арх., отд. II, д. № 5066, стр. 108).

Въ теченіе сегодня особенно важнаго измѣненія въ положеніи непріятеля замѣчено не было. Въ теченіе цѣлаго дня густой туманъ покрывалъ гору и долину, такъ что по временамъ въ 10 шагахъ нельзя было отличить человѣка, тѣмъ не менѣе на лѣвомъ нашемъ флангѣ происходила перестрѣлка цѣлый день между

---

[1]) Не разобрано. *Ред.*

нашими передовыми лѣвофланговыми ротами и турецкою пѣхотою, устраивающею ложементы на скалахъ командующихъ высотъ.

Вчера на лѣвомъ флангѣ у насъ раненъ былъ одинъ нижній чинъ, за сегодня же свѣдѣній еще не имѣется.

Противъ нашего праваго фланга по противоположнымъ высотамъ глубокаго ущелья турки устроили цѣлый рядъ ложементовъ, съ которыхъ обстрѣливаютъ наши редуты. Сегодня тамъ раненъ въ руку навылетъ 12-го пѣх. Великолуцкаго полка прапорщ. *Лазаревъ*.

Противъ нашего праваго фланга вообще замѣчено было движеніе непріятельской пѣхоты по направленію къ высокимъ снѣжнымъ горамъ, вслѣдствіе чего съ этой стороны усилены казачьи разъѣзды и удвоена бдительность дежурной роты, расположенной въ нашихъ ложементахъ съ этой же стороны.

Сегодня около 4 ч. пополудни около $2^1/_2$ эскадроновъ кавалеріи прошли въ Златицу со стороны Миркова.

Изъ полкового транспорта, подвозившаго сухари къ ротамъ лѣваго фланга, убита одна подъемная лошадь и ранена другая.

Въ л.-гв. Гренадерскомъ полку отправлено сегодня въ Этропольскій госпиталь 10 больныхъ и, кромѣ того, явились трое съ отмороженными членами. Въ настоящую минуту морозъ на перевалѣ около 6 градусовъ при сильномъ сѣверномъ вѣтрѣ со снѣгомъ. Подписалъ: Свиты Е. В. г.-м. *Брокъ*.

---

184. Начальникъ 3-й гв. пѣх. дивизіи г.-ад. Гурко (полевая записка), 4 декабря 1877 г., 10 ч. 30 м. утра, караулка впереди Телиша.

(Воен.-Учен. Арх., отд. II, д. № 5075, стр. 1).

Сухарей имѣется въ Литовскомъ, Австрійскомъ и Прусскомъ на 7 дней, въ Волынскомъ на 4 дня, въ артиллеріи не менѣе 8 дней. Интендантскаго транспорта при дивизіи не имѣется. Штыковъ въ каждомъ полку около 2.500; всего въ дивизіи 10.000. Людей на довольствіи до 15.000, лошадей около 2.300. Подписалъ: г.-л. *Каталей*.

---

185. Командиръ 4-го драг. Екатеринославскаго полка г.-м. Нагловскому (записка), 4 декабря 1877 г., 1 ч. 40 м. дня.

(Воен.-Учен. Арх., отд. II, д. № 5965, стр. 131).

Честь имѣю представить при семъ вашему превосходительству для доклада командующему отрядомъ свѣдѣніе объ огнестрѣльныхъ припасахъ, состоящихъ къ 5 декабря на бивакѣ ввѣреннаго мнѣ полка.

Убыло: изъ 5-го отдѣленія 5-го дивизіоннаго летучаго парка сдано въ 12-й пѣх. Великолуцкій полкъ патроновъ къ системѣ Крынка 53.760.

На лицо: въ 1-мъ дивизіонномъ летучемъ арт. паркѣ ящиковъ 3, въ нихъ: гранатъ обыкновенныхъ 189, боевыхъ зарядовъ 189; въ 3-мъ арт. отдѣленіи ящиковъ 17, въ нихъ: обыкновенныхъ гранатъ 466, шрапнелей 612,

картечей 14, боевыхъ зарядовъ 1.092; во 2-мъ дивизіонномъ летучемъ паркѣ ящиковъ 9, въ нихъ: шрапнелей 514, боевыхъ зарядовъ 514; въ 1-мъ стр. отдѣленіи 1-го летучаго парка ящиковъ 10, въ каждомъ по 13.050, всего 130.500 патроновъ къ системѣ Бердана. Подписалъ: полк. *Ребиндеръ*.

---

186. Свиты Е. В. г.-м. гр. де-Бальменъ въ штабъ войскъ гвардіи и кавалеріи Западнаго отряда (записка), 4 декабря 1877 г., 10 ч. 30 м. утра № 19, г. Враца.

(Воен.-Учен. Арх., отд. II, д. № 5071, стр. 153).

Увѣдомляю штабъ, что при Врацѣ все благополучно. Въ Кутловицѣ стоитъ весь Харьковскій уланскій полкъ, выставивъ отъ себя дивизіонъ въ Боровицу (Боровцы. *Ред.*). Командиръ полка увѣдомляетъ, что 2 декабря у Боровицы онъ имѣлъ аванпостную перестрѣлку. По собраннымъ имъ свѣдѣніямъ, турки вывели свои силы изъ Берковца (Берковица. *Ред.*) впередъ къ сторонѣ Боровцы и собираются сдѣлать ночное нападеніе на Боровицы и Кутловицу.

Два конныхъ орудія присланы къ Харьковскому полку изъ Долгодѣлецъ и будутъ поставлены въ Боровицу. Подписалъ: Свиты Е. В. г.-м. *гр. де-Бальменъ*.

---

187. Командующій 4-ю кав. дивизіею въ штабъ войскъ гвардіи и кавалеріи Западнаго отряда, 4 декабря 1877 г., № 2706, бив. д. Длогодѣльцы (Долгодѣлецъ. *Ред.*).

(Воен.-Учен. Арх., отд. II, д. № 5063, стр. 414).

По приказанію Его Императорскаго Высочества Главнокомандующаго 19-й пѣх. Костромской полкъ долженъ быть направленъ въ г. Врацу, въ отрядъ г.-ад. *Гурко*.

Такъ какъ полкъ прибылъ въ Алтемиръ лишь 1 сего декабря, опоздавъ противъ маршрута по случаю дурной дороги на два дня, и 3 декабря передвинутъ въ Билибродъ-Левчево (Бѣлобродъ-Лехчева. *Ред.*), то упомянутый полкъ можетъ выступить изъ Бѣлиброда 5-го и прибыть въ г. Врацу лишь 6 сего декабря. Полкъ будетъ слѣдовать во Врацу въ составѣ 2 баталіоновъ и 6 орудій 5-й арт. бригады; одинъ баталіонъ съ двумя орудіями оной батареи отправлены мною въ д. Кутловицу для подкрѣпленія 4-го ул. Харьковскаго полка, по случаю замѣченнаго движенія непріятельскихъ войскъ изъ Берковца (Берковица. *Ред.*) и двукратнаго наступленія турокъ по шоссе на Кутловицу.

Имѣю честь увѣдомить объ этомъ для свѣдѣнія и зависящаго распоряженія. Подписалъ: г.-м. *Арнольди*.

---

188. Г.-м. Нагловскій г.-ад. гр. Шувалову (полевая записка), 4 декабря 1877 г., Орханіе.

(Изъ бумагъ ген. *Бальца*).

Начальникъ отряда не соглашается увеличить норму наградъ, имъ назначенныхъ для разныхъ частей и штабовъ. Бумага о наградахъ уже послана вашему сіятельству. Быть можетъ, бумага эта придетъ къ вашему сіятельству поздно, а потому сообщаю норму наградъ: Московскому 22, Гренадерскому 16, Финляндскому 10, Павловскому 10, батареямъ по 2 на каждую.

Начальникъ отряда проситъ ваше сіятельство сдѣлать представленія какъ можно скорѣе, и для того, чтобы не возбуждать толковъ и неудовольствій, приказать чинамъ штаба не сообщать по секрету кто къ чему представленъ. Послѣ представленій за 12 и 16 ноября было въ войскахъ столько говору и неудовольствій, что они дошли даже до главной квартиры, и ген. *Непокойчицкій* передалъ мнѣ объ этомъ и сказалъ, что слѣдуетъ по сему предмету сохранять канцелярскую тайну. *Непокойчицкій* передалъ мнѣ, что даже Великому Князю было извѣстно, что въ войскахъ бранили Іосифа Владиміровича, и не только въ войскахъ, но даже и въ штабахъ. Подписалъ: г.-м. *Нагловскій*.

---

189. Г.-м. Нагловскій полк. Бальцу (полевая записка), 4 декабря 1877 г., 10 ч. вечера, Орханіе.

(Изъ бумагъ ген. *Бальца*).

Въ отвѣтъ на вашу записку могу отвѣтить одно: *всякое парольное приказаніе непремѣнно должно исполняться*, такъ какъ оно пишется для того, чтобы исполнять его, а не для возбужденія переписки, влекущей за собою напрасную трату времени. Подписалъ: г -м. *Нагловскій*.

На подлинной—приписка рукою г.-м. Нагловскаго: „Теперь, Александръ Федоровичъ, скажу частнымъ образомъ: возбуждать такіе вопросы нельзя. Мы не въ Петербургѣ, а на войнѣ. Мнѣ кажется страннымъ, что вы допускаете возможность неисполненія парольнаго приказанія [1])“.

---

[1]) Настоящая записка является вѣроятно отвѣтомъ на записку же полк. *Бальца* завѣдывающему тыломъ отряда ген. *Гурко* полк. *Доманевскому*, представленную послѣднимъ ген. *Нагловскому*: „4 декабря, 10 ч. утра. По приказанію графа покорнѣйше прошу васъ увѣдомить меня *немедленно*: необходимо ли назначить въ ваше распоряженія двухъ печниковъ *отъ роты*, такъ какъ при слабомъ составѣ полковъ такой расходъ людей можетъ повліять на ихъ боевую силу. Не можете ли вы ограничиться назначенными уже парольнымъ приказаніемъ 2 декабря 24 человѣкъ, присоединивъ къ нимъ часть людей, оставленныхъ отъ дивизіи въ Радомирцахъ“. На ней имѣется помѣтка за подписью г.-м. *Нагловскаго*: „Пришить къ дѣламъ и сохранить какъ особый курьезъ“. (Воен.-Учен. Арх., отд. II, д. № 5072, стр. 128). О назначеніи же печниковъ было отдано въ парольномъ приказаніи на 5 декабря (Воен.-Учен. Арх., отд. II, д. № 5035, т. I, стр. 139). *Ред.*

190. Г.-м. Нагловскій командиру 2-й бригады 3-й пѣх. дивизіи (полевая записка), 4 декабря 1877 г., 9 ч. 15 м. вечера, № 110, Орханіе.

(Воен.-Учен. Арх., отд. II, д. № 4969, стр. 319 и 325).

Рапортъ вашего превосходительства былъ доложенъ начальнику отряда. Его превосходительство приказалъ мнѣ сообщить вашему превосходительству, что онъ уже неоднократно слышалъ изъ доклада ему нѣсколькихъ вашихъ предыдущихъ записокъ, посланныхъ на мое имя, желаніе ваше имѣть больше войскъ, чѣмъ теперь, но что его превосходительство не раздѣляетъ вашего взгляда и, кромѣ того, не имѣетъ возможности увеличить числа войскъ, уже командированныхъ на ввѣренную вашему превосходительству позицію на высотахъ Вратешки. Что же касается до роты Великолуцкаго полка, откомандированной въ Златицкій отрядъ, то вернуть ее обратно къ полку пока невозможно.

На смѣну л.-гв. Измайловскаго полка прибудетъ л.-гв. Егерскій полкъ. По прибытіи его прошу немедленно совершить смѣну и тотчасъ же отправить въ Орханіе л.-гв. Измайловскій полкъ.

Екатеринославскій драгунскій полкъ, какъ я уже сообщалъ вашему превосходительству, находится въ вашемъ распоряженіи, а потому вы имѣете право возлагать на него порученія, относящіяся къ нуждамъ отряда.

Въ Этрополѣ находится рота л.-гв. Егерскаго полка. Такъ какъ полкъ этотъ поступаетъ въ ваше распоряженіе, то рота эта можетъ продолжать оставаться въ Этрополѣ.

Начальникъ отряда приказалъ команду саперъ по окончаніи всѣхъ фортификаціонныхъ работъ на позиціи прислать къ баталіону. Подписалъ: г.-м. *Нагловскій*.

---

191. Начальникъ штаба войскъ гвардіи и кавалеріи Западнаго отряда начальнику 5-й пѣх. дивизіи, 4 декабря 1877 г., № 6004, г. Орханіе.

(Воен.-Учен. Арх., отд. II, д. № 5878, стр. 312).

Получено 6 декабря, въ 3 ч. пополудни въ д. Телишъ.

Начальникъ отряда приказалъ при прослѣдованіи близъ с. Радомирцы ввѣренной вашему превосходительству дивизіи взять съ собою изъ имѣющихся въ Радомирцахъ складовъ возможно большее количество сухарей, которое части дивизіи въ состояніи будутъ поднять какъ на провіантскихъ телѣгахъ, такъ и на людяхъ. При этомъ, въ томъ случаѣ, если взяты ранцы, то таковые слѣдуетъ сложить въ с. Телишъ, если предписаніе это застанетъ ваше превосходительство въ семъ селеніи, въ противномъ же случаѣ въ д. Блозницѣ (Блесничево. *Ред.*) по приходѣ на ночлегъ. Вторая пара сапогъ должна остаться при людяхъ. Кромѣ сего, начальникъ отряда приказалъ вашему превосходительству лично явиться къ нему въ г. Орханіе 8 декабря вечеромъ, въ виду того, что ввѣренная вашему превосходительству дивизія получаетъ отдѣльное назначеніе.

Начальникъ отряда приказалъ быть крайне осторожнымъ и даже скупымъ въ расходованіи сухарей. Въ виду чрезвычайно трудной доставки сухарей въ Орханійской долинѣ необходимо внушать всѣмъ людямъ, чтобы берегли сухари, такъ какъ въ противномъ случаѣ они рискуютъ остаться вовсе безъ сухарей.

Необходимо приказать ротнымъ командирамъ и всѣмъ вообще офицерамъ, чтобы они постоянно провѣряли сухари, розданные людямъ, и тѣхъ изъ нихъ, которые или потеряли, или съѣдятъ раньше времени, наказывали бы и оставляли бы безъ сухарей до слѣдующей раздачи. Подписалъ: г.-м. *Наглovскій.*

---

192. Начальникъ штаба войскъ гвардіи и кавалеріи Западнаго отряда въ штабъ IX арм. корпуса, 4 декабря 1877 г., № 6191, г. Орханіе.

(Воен.-Учен. Арх., отд. II, д. № 5870, стр. 21 и 22).

Получено 6 декабря, въ 4 ч. 45 м. пополудни, № 4012.

Въ виду тѣхъ страданій, которыя войска переносятъ, занимая позиціи на высотѣ 4 тыс. футовъ, и для выигрыша времени начальникъ отряда съ разрѣшенія Его Высочества Главнокомандующаго приказалъ ускорить движеніе IX корпуса, при чемъ идти по слѣдующему маршруту:

31-я пѣх. дивизія: 6 декабря—Блозница (Блесничево. *Ред.*), 7-го—бывшая Осиковицкая позиція на Маломъ Искерѣ, 8-го—Ложени (Лыжане. *Ред.*) и 9-го—дневка.

Бригада 5-й пѣх. дивизіи: 6 декабря—Телишъ, 7-го—Блозница, 8-го—бывшая Осиковицкая позиція на Маломъ Искерѣ и 9-го—г. Этрополь.

Маршрутъ этотъ составленъ въ томъ предположеніи, что первый эшелонъ корпуса прибудетъ 5 декабря въ Телишъ согласно депешѣ Начальника Полевого Штаба арміи.

Паркамъ 3-й гв. пѣх. дивизіи приказано остановиться въ Радомирцахъ, пропустить IX корпусъ и слѣдовать въ головѣ парковъ IX корпуса.

Прошу увѣдомить: идетъ ли вмѣстѣ съ корпусомъ 9-я кав. дивизія или же она получила другое назначеніе. Если эта дивизія двинута въ составъ отряда г.-ад. *Гурко* вмѣстѣ съ корпусомъ, то, въ виду того, что по шоссе дивизія не найдетъ себѣ фуража, начальникъ отряда приказалъ направить ее на Врацу, давъ ей маршрутъ и назначивъ переходы не менѣе 25 верстъ.

Прошу увѣдомить: въ какомъ положеніи находится продовольственная часть; обезпеченъ ли корпусъ сухарями, чаемъ, солью и спиртомъ. Необходимо имѣть при корпусѣ запасъ сухарей, по меньшей мѣрѣ, до 20 декабря. Есть ли у нижнихъ чиновъ теплая одежда и въ какомъ состояніи находится обувь?

Начальникъ отряда приказалъ назначить въ Радомирцахъ и Яблоницахъ временныхъ этапныхъ комендантовъ, назначивъ въ эти пункты въ гарнизоны по полуротѣ и если есть при корпусѣ кавалерія, то по одному взводу кавалеріи. Инструкція и деньги этимъ комендантамъ будутъ высланы вслѣдъ за симъ.

Если при корпусѣ состоитъ корпусный интендантъ полк. *Свѣчинъ*, то прошу приказать ему немедленно пріѣхать въ Орханіе.

Прошу ускорить движеніе и Галицкаго полка и прислать маршрутъ его движенія съ офицеромъ, который вручитъ это предписаніе. Подписалъ: г.-м. *Наголовскій.*

---

193. Штабъ войскъ гвардіи и кавалеріи Западнаго отряда командиру л.-гв. 2-й арт. бригады, 4 декабря 1877 г., г. Орханіе.

(Воен.-Учен. Арх., отд. II, д. № 5062, т. I, стр. 425).

Начальникъ отряда приказалъ всѣмъ батареямъ, находящимся въ Осиковѣ (Осиковица. *Ред.*), перейти въ с. Правецъ. Караулъ при складахъ въ Осиковѣ будетъ отъ Кавказской бригады [1]). (Черновой,—безъ скрѣпы).

---

194. Г.-ад. Гурко поруч. Леонтьеву [2]), 4 декабря 1877 г., 11 ч. утра, г. Орханіе.

(Воен.-Учен. Арх., отд. II, д. № 5066, стр. 96).

Предписываю вашему благородію отправиться въ г. Этрополь и узнать отъ коменданта сего города: 1) сколько имъ собрано болгаръ для разработки Златицкаго перевала, ведущаго на позицію л.-гв. Гренадерскаго полка; 2) узнать отъ командира саперной роты, находящейся также въ г. Этрополѣ, въ какомъ состояніи находятся работы по вышеуказанному Златицкому ущелью и перевалу; 3) лично удостовѣриться: успѣшно ли идутъ сіи работы и до какого мѣста онѣ доведены, для чего скрокировать ущелье до конечнаго пункта работъ; 4) узнать отъ командира саперной роты—къ которому числу, при имѣющихся у него средствахъ можетъ быть окончена разработка Златицкаго ущелья до позиціи л.-гв. Гренадерскаго полка; 5) имѣется ли у командира саперной роты достаточное количество динамита, который *слѣдуетъ употреблять не скупясь*; 6) узнать отъ коменданта г. Этрополя: сколько у него имѣется въ настоящее время сухарей, показавъ отдѣльно число пудовъ сложенныхъ и число пудовъ лежащихъ на подводахъ; 7) сколько имѣется въ Этрополѣ ведеръ спирта; 8) отправиться въ дивизіонный лазаретъ 3-й пѣх. дивизіи (въ конакѣ) и осмотрѣть больныхъ, и доставить вѣдомость о числѣ ихъ; буде между ними найдутся съ отмороженными членами, то въ вѣдомости показать ихъ отдѣльно; 9) отправиться на Драгунскій бивакъ (4-го драг. Екатеринославскаго полка) и собрать отъ командира полка полк. *Ребиндера* нижеслѣдующія свѣдѣнія: а) о имѣющемся на бивакѣ количествѣ сухарей, обозначивъ, на сколькихъ подводахъ они сложены, б) о числѣ ящиковъ со снарядами и патронами, показавъ изъ патронныхъ отдѣльно съ патронами Крынка и съ патронами Бердана, в) по какое число удовлетворенъ Екатеринославскій драгунскій полкъ сухарями, г) имѣется ли на Драгунскомъ бивакѣ складъ спирта и въ какомъ количествѣ. Подписалъ: г.-ад. *Гурко.*

---

[1]) Одновременно было сообщено о нарядѣ взвода въ 10 рядовъ для караула при складахъ въ Осиковицѣ въ управленіе Кавказской каз. бригады. *Ред.*

[2]) Ординарецъ г.-ад. *Гурко. Ред.*

195. Командующій л.-гв. Финляндскимъ полкомъ г.-ад. гр. Шувалову (полевая записка), 4 декабря 1877 г., 7 ч. вечера, Финляндская гора.

(Изъ бумагъ ген. *Бальца*).

Сего 4 декабря все обстояло благополучно. На позиціи: 8 орудій, въ ложементахъ одинъ баталіонъ, въ дежурной части одна рота; въ резервѣ одиннадцать ротъ и одно орудіе (другое, подбитое, и испорченный лафетъ сегодня спущены съ горы).

О количествѣ сухарей и мяса доставлено свѣдѣніе отъ хозяйственной части полка. Зарядовъ по 50 на орудіе; патроновъ по 90 штукъ.

Въ ночь съ 4 на 5 изъ непріятельской цѣпи было сдѣлано нѣсколько выстрѣловъ и раненъ тяжело одинъ рядовой 3-й роты. Сегодня цѣлый день былъ непроницаемый туманъ, мѣшавшій наблюденію, но въ непріятельскомъ расположеніи было очень тихо; рубка лѣса была самая незначительная. Посты турецкіе на прежнихъ мѣстахъ: они обнаружили себя нѣсколькими выстрѣлами, произведенными по мѣсту, гдѣ производились наши работы.

Боковой траверсъ батареи значительно поднятъ. Окопъ для резерва въ исходящемъ углу удлиненъ, такъ что упирается концами своими въ оба фаса исходящаго угла. Правый (длинный) фасъ редута обращенъ въ траверсъ, а вмѣсто него начато возведеніе другого фаса съ цѣлью расширенія внутренняго пространства редута. Подписалъ: полк. *Шмидтъ*.

---

196. Подполк. Ставровскій г.-ад. гр. Шувалову (полевая записка), 4 декабря 1877 г., 4 ч. дня, перевалъ черезъ Балканы по Старо-Софійской дорогѣ на Чурьякъ.

(Изъ бумагъ ген. *Бальца*).

Доношу, что мы осмотрѣли дорогу до перевала. Полк. *Скалонъ* нашелъ дорогу теперь же весьма удобною для движенія цѣлой дивизіи, на что понадобится $3^1/_2$ часа времени. Мы поднимались все время верхомъ 2 часа времени съ осмотромъ по сторонамъ.

Для движенія же артиллеріи въ большой массѣ и на лошадяхъ надо сдѣлать капитальныя исправленія въ зигзагахъ и на двухъ подъемахъ, на что потребуется три дня и два баталіона рабочихъ. Эти работы будутъ совершенно скрыты отъ турокъ.

Ѣду въ Чурьякъ поддержать духъ *Моравскаго* вашею лестною похвалою и разсмотрѣть, что можно. Если ночью можно будетъ ѣхать, то возвращусь черезъ Павловскую гору. Прошу распоряженія не стрѣлять по мнѣ.

Не найдете ли удобнымъ приказать не смѣнять посты на горѣ, ибо люди не успѣваютъ ознакомиться съ мѣстностью и мнѣ удобнѣе . . . . . [1]). Подписалъ: подполк. *Ставровскій*.

---

[1]) Не разобрано. *Ред.*

197. Командиръ 3-го эскадрона 8-го драг. Астраханскаго полка г.-ад. гр. Шувалову (двѣ полевыя записки), 4 декабря 1877 г., д. Чурьякъ.

(Изъ бумагъ ген. *Бальца* и Воен.-Учен. Арх., отд. II, д. № 5062, т. III, стр. 110).

1) Отъ 9 ч. утра, № 9. Ночью ничего не было замѣчено. На постахъ все обстоитъ благополучно. Подписалъ: кап. *Моравскій.*

2) Отъ 9 ч. вечера, № 10. Сегодня цѣлый день былъ сильный туманъ и не только съ наблюдательнаго поста на горѣ, но и съ поста у мельницы ничего не было видно.

Разъѣзды, посланные на Потопъ и на Осойце донесли, что проѣхать нельзя, такъ какъ гора, стоящая противъ нашего ущелья, занята черкесами, которые открыли по разъѣздамъ стрѣльбу.

Вечеромъ, когда туманъ немного разсѣялся, постъ у мельницы донесъ, что на самой вершинѣ горы, занятой черкесами, показалась какая-то земляная постройка. Разслѣдовать - что это такое—сегодня за темнотою было невозможно.

Сегодня на смѣну Лейбъ-Гусарскаго взвода прибылъ полуэскадронъ отъ Лейбъ-Уланскаго полка подъ командою поруч. *барона Будберга.* Подполк. *Ставровскій* пріѣхалъ въ Чурьякъ и остается здѣсь ночевать. Подписалъ: кап. *Моравскій.*

---

198. Л.-гв. Гусарскаго Его Величества полка корнетъ Целебровскій Свиты Е. В. г.-м. Эттеру (полевая записка), 4 декабря 1877 г.

(Воен.-Учен. Арх., отд. II, д. № 5159, стр. 27 и 28).

Согласно приказа по полку отъ 1 декабря 1877 г. я отправился въ д. Чурьякъ по дорогѣ, ведущей въ эту деревню изъ м. Врачешъ. Дорога эта при значительныхъ подъемахъ (20°—30°) вслѣдствіе *мороза* была неудобопроходима; сравнительно же съ дорогой, ведущей *съ шоссе* на Чурьякъ, при *сухой погодѣ* она лучше (меньше подъемовъ и камней), при *дождливой же погодѣ* она размывается и движеніе по ней, за недостаткомъ камней, дѣлается весьма затруднительнымъ (люди и лошади скользятъ).

По прибытіи моемъ въ д. Чурьякъ 2 декабря черезъ ½ часа Астраханскаго драгунскаго полка кап. *Моравскій* приказалъ мнѣ выѣхать со взводомъ передъ д. Чурьякъ для поддержки Гусарскаго взвода, который выѣхалъ на встрѣчу черкесамъ, которые, какъ донесли съ постовъ, оттѣснили уже драгунскіе посты. Выѣхавъ впередъ, я увидѣлъ около 1½ эскадрона черкесовъ, отъ которыхъ отступалъ Гусарскій взводъ. Я немедленно спѣшилъ своихъ стрѣлковъ. Открывъ огонь, стрѣлки задержали наступавшихъ черкесовъ на нѣкоторое время, пока Гусары не отступили за Уланскій взводъ и, въ свою очередь, не спѣшились, подкрѣпивъ во-время мою цѣпь, такъ какъ черкесы, видя свой перевѣсъ, стали насѣдать на моихъ стрѣлковъ. Когда огонь цѣпи усилился такимъ образомъ, черкесы остановились въ нерѣшимости. Въ то же время я замѣтилъ около взвода турецкой пѣхоты, направленной лощиной въ обходъ нашему правому флангу. Сдавъ отъ трехъ коноводовъ лошадей другимъ людямъ, я послалъ ихъ на гору удосто-

вѣриться—дѣйствительно ли пѣхота насъ обходитъ. Въ это время подошли драгуны. Кап. *Моравскій* приказалъ имъ смѣнить нашихъ стрѣлковъ, которые, сѣвъ на коней, образовали прикрытіе драгунскимъ коноводамъ. Драгуны, открывъ мѣткій огонь по непріятелю, заставили его въ безпорядкѣ отступить. Я послалъ разъѣздъ узнать, не остались ли черкесы въ засадѣ, и удостовѣрившись, что они всѣ ушли въ горы, посты заняли опять свои мѣста.

3 сего декабря съ постовъ дали знать, что черкесы опять начинаютъ тѣснить наши посты. Кап. *Моравскій* приказалъ мнѣ со взводомъ постараться оттѣснить ихъ. Я, разсыпавъ моихъ стрѣлковъ, остановился въ ожиданіи. Черкесы, давъ по мнѣ около 100 выстрѣловъ, на которые я приказалъ не отвѣчать въ виду сбереженія патроновъ, отступили обратно въ горы. Посланный мною разъѣздъ по направленію къ Потопу не могъ болѣе 4 верстъ продвинуться впередъ, такъ какъ турки, занимая окрестныя горы, осыпали его градомъ пуль.

Ни 2, ни 3 декабря съ нашей стороны потерь ни ранеными, ни убитыми не оказалось. О чемъ доношу вашему превосходительству. Подписалъ: корнетъ *Целебровскій*.

---

199. Свиты Е. В. г.-м. Эттеръ г.-м. Рауху (двѣ полевыя записки), 4 декабря 1877 г., г. Орханіе.

(Воен.-Учен. Арх., отд. II, д. № 5159, стр. 30 и 31).

1) Доношу вашему превосходительству, что на аванпостахъ, содержимыхъ л.-гв. Гусарскимъ полкомъ, въ продолженіе вчерашняго дня все было спокойно и благополучно, ночью же ни шума, ни огней не было видно. Подписалъ: Свиты Е. В. г.-м. *Эттеръ*.

2) Командующій л.-гв. Гусарскимъ полкомъ донесъ мнѣ, что ротм. *Нордъ*, стоявшій вчера на аванпостахъ, пользуясь сильнымъ туманомъ, послалъ разъѣздъ подъ командой шт.-ротм. *Волкова*, который подъѣзжалъ весьма близко къ непріятельскимъ постамъ, оставаясь не замѣченнымъ, и видѣлъ, какъ посты турокъ терпятъ отъ холода, вслѣдствіе чего смѣняютъ часовыхъ каждыя четверть часа. О чемъ и доношу вашему превосходительству. Подписалъ: Свиты Е. В. г.-м. *Эттеръ*.

---

200. Выдержка изъ приказа по отряду г.-м. Рауха, 4 декабря 1877 г., № 60.

(Воен.-Учен. Арх., отд. II, д. № 5042, стр. 53 и 54).

§ 2. Завтра, 5 декабря, л.-гв. Семеновскому полку двумя баталіонами смѣнить два баталіона л.-гв. Егерскаго полка, находящіеся во вновь построенныхъ редутахъ; двумъ же остальнымъ баталіонамъ перейти въ д. Скривенъ (Скравена. *Ред.*), гдѣ стать по квартирамъ. Смѣна должна быть произведена чуть свѣтъ.

§ 3. Л.-гв. Егерскому полку завтра, 5 декабря, немедленно послѣ смѣны л.-гв. Семеновскимъ полкомъ выступить въ д. Врачешъ, принять въ этой деревнѣ 7-дневный запасъ сухарей, считая по $1^1/_2$ фунта въ день, и затѣмъ продолжать

движеніе съ такимъ расчетомъ, чтобы еще засвѣтло прибыть на бивакъ г.-ад. *гр. Шувалова.* Послѣ продолжительнаго привала полку ночью перейти на позицію г.-м. *Дандевиля* съ тѣмъ, чтобы до разсвѣта смѣнить л.-гв. Измайловскій полкъ, которому вслѣдъ затѣмъ выступить въ г. Орханіе и стать тамъ на квартирахъ. Л.-гв. Егерскому полку взять съ собою на горы только полагающійся по штату шанцевый инструментъ. Весь же сверхштатный оставить въ д. Врачешъ. (Черновой,—безъ подписи и скрѣпы).

---

201. Л.-гв. Измайловскаго полка подпоруч. фонъ-Цуръ-Милленъ г.-м. Дандевилю (двѣ полевыя записки), 4 декабря 1877 г.

(Воен.-Учен. Арх., отд. II, д. № 4969, стр. 316 и 317).

1) Между 1-мъ и 2-мъ редутами происходитъ большое движеніе взадъ и впередъ одиночныхъ людей и сомкнутыхъ частей пѣхоты. Изъ лѣса выходятъ цѣпи одиночныхъ людей къ редутамъ 3-му и 4-му. Подписалъ: подпоруч. *фонъ-Цуръ-Милленъ.*

2) На Шиндарникъ поднимаются 4 колонны (у 5-го редута), сопровождаемыя отдѣльными всадниками. Между 4-мъ и 5-мъ редутами большое движеніе къ лѣсу и обратно. Противъ большого редута впереди и по обѣ его стороны разсыпаны длинныя цѣпи, приготовляющіяся, повидимому, къ работѣ. Подписалъ: подпоруч. *фонъ-Цуръ-Милленъ.*

---

202. Командиръ 4-го драг. Екатеринославскаго полка г.-м. Дандевилю (полевая записка), 4 декабря 1877 г., 1 ч. дня.

(Воен.-Учен. Арх., отд. II, д. № 4969, стр. 339).

Согласно предписанія вашего превосходительства ежедневно посылается взводъ при офицерѣ, который становится въ лощинѣ у ручья въ началѣ подъема на лѣвую гору и, вслѣдствіе отношенія командующаго 11-мъ пѣх. полкомъ за № 5863, о всемъ замѣченномъ доноситъ ему для доклада вашему превосходительству, и такъ какъ наблюдательный постъ поступилъ въ распоряженіе подполк. *Кобордо*, отъ коего было получено прапорщ. *Жуковскимъ* словесное приказаніе, то поэтому отъ меня не поступало никакихъ донесеній вашему превосходительству.

Эскадронъ, назначенный для реквизиціи рогатаго скота, выступилъ въ г. Этрополь въ распоряженіе коменданта. Подписалъ: полк. *Ребиндеръ.*

---

203. Комендантъ г. Этрополя г.-м. Дандвилю (записка), 4 декабря 1877 г., г. Этрополь.

(Воен.-Учен. Арх., отд. II, д. № 4969, стр. 320).

Доношу вашему превосходительству: 1) Сѣна въ городѣ пріискано около 150 пудовъ, больше нѣтъ. Перевезти это сѣно на Драгунскій бивакъ по страшно испорченной дорогѣ не представляется никакой возможности иначе, какъ на вьюкахъ. 2) Четвертый разъ доношу, что въ моемъ вѣдѣніи нѣтъ ни одного коннаго, котораго я могъ бы послать на реквизицію фуража, подводъ и скота. Прошу посему зависящаго распоряженія. 3) Не признается ли возможнымъ за найденнымъ сѣномъ прислать вьючныхъ лошадей. 4) По собраннымъ свѣдѣніямъ, фуражъ, хотя и въ ограниченномъ количествѣ, но можно доставать по ущельямъ позади г. Этрополя въ верстахъ 15, но, не имѣя кого послать, не имѣю возможности удостовѣриться въ этомъ. Подписалъ: подполк. *Марковъ*.

204. Начальникъ штаба IX арм. корпуса командиру 2-й сотни Донского каз. № 34 полка, 4 декабря 1877 г., № 3379, д. Гривица.

(Воен.-Учен. Арх., отд. II, д. № 5870, стр. 18).

Командиръ корпуса разрѣшилъ вамъ остаться въ д. Пордимъ на испрашиваемый 7-дневный срокъ, но съ тѣмъ, чтобы всѣ казаки, исключая находящихся въ караулѣ, были немедленно присоединены къ сотнѣ. По освобожденіи же отъ караульной службы предписываю вашему высокоблагородію немедленно слѣдовать по прилагаемому маршруту [1]) до с. Правецъ, гдѣ вы получите дальнѣйшія распоряженія. (Черновой,—подлинный подписалъ: г.-м. *Липинскій*, скрѣпилъ: шт.-кап. *Ясенскій*).

---

205. Начальникъ 31-й пѣх. дивизіи командиру IX арм. корпуса (полевая записка), 4 декабря 1877 г., 7 ч. пополудни, Дольній Дубнякъ.

(Воен.-Учен. Арх., отд. II, д. № 5671, т. X, стр. 1).

Дивизія прибыла благополучно. Были задержки на мостахъ отъ идущихъ навстрѣчу войскъ. Послѣдній полкъ прибылъ въ 6 ч. Отсталыхъ заболѣвшихъ нѣтъ. Подписалъ: г.-л. *Вельяминовъ*.

---

[1]) Маршрутъ слѣдующій: Д. Дубнякъ, Радомирцы, Яблоница и Правецъ. *Ред.*

206. Начальникъ штаба IX арм. корпуса начальнику 5-й пѣх. дивизіи (полевая записка), 4 декабря 1877 г., 9 ч. пополудни, № 168, Гривица.

(Воен.-Учен. Арх., отд. II, д. № 6698, стр. 41, и д. № 5372, т. VI, записка № 2).

1) Отъ 8 ч. 30 м. утра, № 165. Командиръ корпуса приказалъ съ 20-мъ Галицкимъ полкомъ отправить одну половину летучаго артиллерійскаго парка, о чемъ сообщено начальнику артиллеріи, и отдѣленіе вашего подвижного лазарета, о чемъ уже сообщено черезъ корпуснаго врача [1]). Подписалъ: г.-м. *Липинскій.*

2) Отъ 9 ч. пополудни, № 168. Командиръ корпуса приказалъ одинъ изъ баталіоновъ Архангелогородскаго или Вологодскаго полка, какой признаете сами, назначить съ 3-мъ эшелономъ, т. е. съ летучими парками, какъ прикрытіе. 3-й эшелонъ выступаетъ 7 декабря. Баталіону этому слѣдуетъ поступить въ вѣдѣніе начальника 3-го эшелона. Подписалъ: г.-м. *Липинскій.*

---

207. Свиты Е. В. г.-м. гр. де-Бальменъ полк. Бунакову (письмо и полевая записка), 4 декабря 1877 г.

(Воен.-Учен. Арх., отд. II, д. № 5023, т. XIII, стр. 26, 27 и 49).

1) Отъ 10 ч. 30 м. утра. Получено въ 7 ч. пополудни того же числа. Василій Александровичъ. Вслѣдствіе вашего истолкованія причины выставленія поста въ Лютъ-бродѣ онъ мною сегодня усиленъ со всѣми должными наставленіями, такъ какъ не зная, что̀ вызвало его существованіе, я былъ въ затрудненіи—какія ему дать инструкціи и послалъ всего унтеръ-офицера съ 4 рядовыми. Пѣхоты пока никакой сюда не приходило и свѣдѣній о ея приходѣ нѣтъ.

Интересно было бы знать, какъ долго можно разсчитывать пробыть здѣсь. Многаго у насъ недостаетъ за отсутствіемъ обоза, главное бѣлья и чаю. Если бы было время привезти сюда свою повозку съ тѣмъ, чтобы ее отправить назадъ, то я бы готовъ это сдѣлать, но не имѣя никакихъ данныхъ, не рѣшаюсь на это.

Прошу васъ переслать прилагаемое письмо шт.-ротм. *Лаврову*, въ 4-й эскадронъ Гродненскаго гусарскаго полка въ Лютиковѣ (Лютаково. *Ред.).* Радуемся побѣдамъ; авось на нашу долю достанется, а главное—авось это начало конца.

Не повѣрите, какъ трудно исполнять приказъ ген. *Гурко*—доносить ему два раза въ день, когда нечего писать. У насъ все тихо. Свѣдѣнія изъ Хаджилара (Горна Магала. *Ред.*) бываютъ разнорѣчивыя, но ему (*гр. Бергу. Ред.)* и трудно собирать ихъ, такъ какъ Харьковскіе уланы не помогаютъ ему, даже не держатъ съ нимъ связи, и онъ долженъ посылать разъѣзды въ расположеніе того отряда, чтобы знать что нибудь, желая оправдать мнѣніе ген. *Гурко* о развѣдкахъ гвардейскихъ полковъ.

---

[1]) О назначеніи половины парка и отдѣленія лазарета въ колонну г.-м. *Богаевича* сообщено ему запискою 4 декабря, 8 ч. 30 м. утра (Воен.-Учен. Арх., отд. II, д. № 5671, т. I б., стр. 36). *Ред.*

Харьковцы всѣмъ полкомъ у Кутловицы съ двумя орудіями, выдвинувъ дивизіонъ къ Боровицы (Боровцы. *Ред.)*. Турки, какъ сообщаетъ командиръ полка, угрожаютъ нападеніемъ на Боровицы и Кутловицы; заняли они позицію передъ Берковцемъ (Берковица. *Ред.)*, по собраннымъ свѣдѣніямъ.

Несмотря на извѣстія Харьковцевъ, отъ *Берга* есть слухи, что турки покидаютъ Берковецъ. Сегодня *гр. Бергъ* послалъ туда большой разъѣздъ. Подписалъ: Свиты Е. В. г.-м. *гр. де-Бальменъ*.

2) Отъ 5 ч. вечера. Гр. Бергъ съ разъѣздомъ занялъ Берковецъ; непріятель оставилъ тамъ одно орудіе. Клисура занята сильнымъ аррієргардомъ, но безъ орудій, такъ какъ по Уланамъ не стрѣляли. *Гр. Бергъ* сообщилъ объ этомъ Харьковскимъ уланамъ, а самъ возвратился въ Хаджиларъ по малочисленности своего разъѣзда [1]). Подписалъ: Свиты Е. В. г.-м. *гр. де-Бальменъ*.

---

208. Полк. Остроградскій полк. Бунакову (три полевыя записки), 4 декабря 1877 г., д. Лютаково.

(Воен.-Учен. Арх., отд. II, д. № 5023, т. XIII, стр. 50 и 33, и д. № 5071, стр. 163).

1) Отъ 11 ч. пополуночи. Одинъ изъ посланныхъ вчерашній день разъѣздовъ на Огою былъ въ этой деревнѣ, не встрѣтивъ турокъ. Деревня раззорена и турки были въ ней послѣдній разъ въ пятницу. Приходятъ они для того, чтобы уничтожать запасы, дабы они не могли быть захвачены нашими, разбрасывая и сжигая ихъ. Приходятъ же они изъ Яблоницы, несмотря на то, что имѣется дорога въ Огою, ведущая изъ Мерово (Мерево. *Ред.)*.

Вчера ночью приведенъ съ постовъ болгаринъ, бѣжавшій дня четыре изъ Софіи. Онъ находился въ госпиталѣ и присматривалъ за ранеными нашими плѣнными, которыхъ, по его словамъ, всего тамъ 8 человѣкъ, изъ коихъ двое, захваченые въ Новочени (Навачене. *Ред.)* (*Иванъ* и *Митрофанъ*), отправлены теперь въ Константинополь. Въ Софіи, по его словамъ, до 10 тыс. мустахфиза и около 1 тыс. кавалеріи, которую только теперь формируютъ и начинаютъ учить, какъ людей, такъ и лошадей. Въ послѣдніе дни начали набирать даже въ войска болгаръ. Бывшій въ Софіи паша отправился въ Константинополь. Въ Яблоницѣ, онъ говорилъ, отъ 6—8 баталіоновъ и немного конныхъ. Всѣ же черкесы и башибузуки бѣжали на Константинополь. Пашу онъ называетъ *Махметъ-Али*.

Изъ Черногоріи прибыло до 10—20 таборовъ, ушедшихъ къ Араба-канаку. А вчерашняго числа они установили телеграфъ между Мерово, Яблоницей и Софіей и онъ самъ работалъ при его установкѣ до момента бѣгства. Въ Софіи же до 30 тыс. больныхъ и все населеніе оставило городъ и бѣжало.

Болгаринъ этотъ хорошо говоритъ по русски и на видъ смышленый, хотя строитъ дурачка, но кажется немного подозрительнымъ. Его при семъ присылаю.

На постахъ въ теченіе ночи перемѣнъ замѣчено не было и турки находятся въ редутахъ. Подписалъ: полк. *Остроградскій*.

На запискѣ—помѣтка: „Доложено ген. *Гурко* лично мною". Подписалъ: полк. *Бунаковъ*.

---

[1]) Копія съ этого донесенія полк. *Бунаковымъ* была отправлена г.-м. *Паліовскому* (Воен.-Учен. Арх., отд. II, д. № 5071, стр. 155). *Ред.*

2) Отъ 2 ч. пополудни. Стоя въ деревнѣ три недѣли, весь запасъ сѣна и овса въ Лютаковѣ израсходованъ, такъ что приходится самимъ посылать въ Радотино и другія мѣста, а между тѣмъ являются ежедневно разныя части подъ предлогомъ фуражированія или пріобрѣтенія припасовъ и занимаются мародерствомъ. Такъ, присылаемый при этомъ драгунъ стащилъ среди бѣла дня у болгарки рядно подъ предлогомъ, что ему холодно, и желалъ ускакать, но былъ перехваченъ нашимъ разъѣздомъ. А такъ какъ отвѣтственность падетъ на мою команду, то прошу зависящаго распоряженія.

Нельзя ли, чтобы раіонъ фуражированія для каждой части былъ бы опредѣленъ и извѣстенъ частямъ и командамъ. Сейчасъ пришли тоже съ жалобой на грабежъ, произведенный въ концѣ села линейными казаками, такъ что, кромѣ постовъ противъ непріятеля, приходится посылать еще разъѣзды для защиты болгаръ отъ насилій и грабежей своихъ же; а главное, что подобные набѣги заставятъ болгаръ угнать свой скотъ въ горы и тѣмъ лишать насъ возможности производить правильно сгонъ скота для продовольствія нашей пѣхоты. Подписалъ: полк. *Остроградскій.*

3) Отъ 7 ч. пополудни. По всей линіи постовъ противъ Черкесскаго села былъ сегодня открытъ непріятелемъ огонь, продолжавшійся около часу, вызванный нашими разъѣздами, подъѣзжавшими въ туманъ слишкомъ близко къ ихъ цѣпи, скрытой въ кустахъ.

Разъѣзды на Огою встрѣчали много болгаръ, которые гонятъ оттуда скотъ, такъ какъ приходящіе днемъ турки изъ Яблоницы предаютъ все уничтоженію и жгутъ ихъ дома. Изъ Осиновлака разъѣзды ничего не принесли новаго.

Если завтра не будетъ тумана, будутъ посланы мною въ Огою три сильныхъ разъѣзда по тремъ дорогамъ, съ цѣлью съ разныхъ сторонъ одновременно обойти деревню и развѣдать на сколько свѣдѣнія болгаръ справедливы [1]). Подписалъ: полк. *Остроградскій.*

---

209. Поруч. л.-гв. Драгунскаго полка Глоба кому—не обозначено (полевая записка), 4 декабря 1877 г., 10 ч. утра, съ поста отъ л.-гв. Драгунскаго полка.

(Воен.-Учен. Арх., отд. II, д. № 5023, т. XIII, стр. 32).

Доношу вашему высокоблагородію, что въ теченіе ночи ничего особеннаго не было замѣчено. Сквозь густой туманъ, за ночь еще болѣе усилившійся, ели обрисовывались огоньки въ укрѣпленіяхъ, при чемъ ярче другихъ выдѣлялся огонь на среднемъ, между двумя укрѣпленіями, ложементѣ, служащимъ какъ бы для связи между ними. Говоръ не смолкалъ на Меревскомъ укрѣпленіи и на

---

[1]) Копію съ этой записки полк. *Бунаковъ* представилъ въ штабъ отряда г.-ад. *Гурко*, сдѣлавъ на ней приписку: „Полк. *Остроградскому* предписано собирать скотъ и отправлять въ Орханіе ротм. *Губину*. Было бы еще лучше, если бы полк. *Домашевскій* послалъ кого-либо въ Лютаково съ деньгами для уплаты на мѣстѣ. Конвой для препровожденія мы выдадимъ немедленно". Подписалъ: полк. *Бунаковъ* (Воен.-Учен. Арх., отд. II, д. № 5071, стр. 157). *Ред.).*

упомянутомъ ложементѣ далеко за полночь. Утренняя смѣна часовыхъ не сопровождалась выстрѣлами, но я болѣе склоненъ допустить, что турецкіе часовые не задаются цѣлью сбивать смѣну нашихъ часовыхъ выстрѣлами, такъ какъ дальность разстоянія поста отъ укрѣпленій не соотвѣтствуетъ дѣйствительности даже ихъ выстрѣла, но, насколько я могъ замѣтить, часовыми съ ихъ стороны тщательно выпускается по нѣсколько выстрѣловъ тотчасъ послѣ раздавшагося лая ихъ собакъ и что время смѣны часовыхъ за вчерашній день лишь случайно совпадало съ тѣмъ тревожнымъ явленіемъ ихъ сторожевой службы. Подписалъ: поруч. *Глоба*.

---

210. Полк. Бунаковъ въ полки л.-гв. Конно-Гренадерскій и Драгунскій (полевая записка), 4 декабря 1877 г., 10 ч. утра.

(Воен.-Учен. Арх., отд. II, д. № 5023, т. XIII, стр. 31).

Въ виду неудобствъ, съ которыми соединено нынѣ стояніе на бивакѣ, командующій дивизіею разрѣшаетъ изъ дежурныхъ полуэскадроновъ имѣть на бивакѣ или держать на бивакѣ: отъ Драгунскаго полка одинъ взводъ на полянѣ передъ деревнею, фронтомъ на Мерово (Мерево. *Ред.)*; отъ Конно-Гренадерскаго полка одинъ взводъ у парка артиллеріи; другіе взводы полуэскадроновъ, назначенныхъ быть дежурными, могутъ быть по дворамъ, *но непремѣнно* осѣдланные.

Разъѣзды въ Урумци (Уруцы. *Ред.)* и секреты на ночь остаются безъ измѣненія. (Съ копіи-оттиска книжки донесеній,—подписалъ: полк. *Бунаковъ*).

---

211. Полк. Бунаковъ въ л.-гв. Гусарскій Его Величества полкъ (полевая записка), 4 декабря 1877 г., 7 ч. пополудни, Новачень (Навачене. *Ред.*).

(Воен.-Учен. Арх., отд. II, д. № 5023, т. XIII, стр. 44 и 45).

Начальникъ штаба отряда г.-м. *Нагловскій* сообщилъ мнѣ, что во Врачешскомъ складѣ муки количество ограниченное. Вслѣдствіе сего и въ виду ожиданія прибытія въ Орханіе новыхъ частей полкамъ дивизіи будетъ выдана на хлѣбопеченіе мука только на нѣсколько дней.

Въ виду этого командующій дивизіею приказываетъ полку: не ограничиваясь перепеченіемъ Врачешской муки посредствомъ болгаръ, организовать приготовленіе хлѣбовъ мѣстными жителями изъ ихъ собственной муки съ уплатою за приготовляемый хлѣбъ вознагражденія отъ полка.

Полкъ обязанъ донести: успѣлъ ли полкъ организовать хлѣбопеченіе посредствомъ мѣстныхъ жителей изъ ихъ собственной муки и, если полкъ успѣетъ достигнуть этого,—какое примѣрно количество хлѣба жители обязуются приготовлять для полка.

Командующій дивизіею приказываетъ увѣдомить: получена ли полкомъ записка, по которой приглашается въ штабъ дивизіи или квартирмейстеръ, или завѣдывающій хозяйствомъ полка для полученія распоряженій относительно снабженія хлѣбомъ. (Съ копіи-оттиска книжки донесеній,—подписалъ: полк. *Бунаковъ)*

---

212. Полк. Бунаковъ Свиты Е. В. г.-м. гр. де-Бальмену (полевая записка), 4 декабря 1877 г., 7 ч. 30 м. вечера, д. Новачень (Навачене. *Ред.*).

(Воен.-Учен. Арх., отд. II, д. № 5023, т. XIII, стр. 47 и 48).

Въ окрестности Орханіе между 10-мъ и 15-мъ прибываютъ: 3-я гв. пѣх. дивизія и IX корпусъ. Между тѣмъ, по приведеніи въ извѣстность Врачешскихъ складовъ оказывается, что въ нихъ муки находится ограниченное количество, что въ виду ожидаемаго прибытія новыхъ войскъ очень заботитъ ген. *Гурко*, которому подъ команду поступаетъ IX корпусъ.

По этой причинѣ намъ даже не хотѣли отпустить изъ Врачеша муку, которую мы хотѣли перепекать въ хлѣбъ руками болгаръ, и согласились отпустить намъ муки на 3—4 дня только подъ условіемъ, что во Врацѣ будутъ приняты самыя энергичныя мѣры къ доставленію муки въ Орханіе и при томъ не кружнымъ, а *прямымъ путемъ* черезъ Дрманцы (Дырменци. *Ред.*), Роберково (Ребарково. *Ред.*), караулку [1]) и Новачень, такъ какъ бригада вашего сіятельства, какъ я уже писалъ вамъ, остается во Врацѣ впредь до распоряженія.

Говоря со мною о доставленіи муки въ Орханіе, ген. *Гурко* выразился, что онъ надѣется на самую большую дѣятельность полк. *Кетхудова* по части доставленія муки.

Опредѣлить сколько времени вы простоите во Врацѣ—крайне трудно. Судя по тому, что мнѣ извѣстно относительно будущихъ дѣйствій, вы останетесь во Врацѣ минимумъ до 10 декабря.

Обозъ бригады находится въ настоящее время въ *Правцѣ*.

Донесенія два раза въ день необходимы; только что сегодня былъ разговоръ о необходимости этого. Если ничего новаго нѣтъ, то пишите графъ: перемѣнъ противу донесенія отъ такого-то числа не было.

Письмо на имя *Лаврова* будетъ передано. (Съ копіи-оттиска книжки донесеній,—подписалъ: полк. *Бунаковъ*).

---

213. Полк. Бунаковъ полк. Остроградскому (полевая записка), 4 декабря 1877 г., 8 ч. пополудни.

(Воен.-Учен. Арх., отд. II, д. № 5023, т. XIII, стр. 36 и 37).

Командующій дивизіею вполнѣ одобряетъ посылку завтра разъѣздовъ на Огою. Вообще, тревоженіе лѣваго фланга непріятеля входитъ, такъ сказать, въ виды начальника отряда, ибо, кажется, форсированіе Балкановъ все-таки будетъ по прежнему недалеко отъ шоссе, чтобы можно было немедленно воспользоваться имъ для транспортированія продовольствія. Безъ этого мы можемъ быть сытыми славою, но не хлѣбомъ.

---

[1]) На 5-верстной картѣ караулки нѣтъ;мѣсто ея—при развѣтвленіи дороги Ребарково—Лютн-Долъ на Рашково и Навачене. *Ред.*

Сегодня я собирался окончить извлеченіе изъ вашего отчета о дѣятельности дивизіона съ 11 ноября, чтобы въ заключеніи просить *Гурко* о разрѣшеніи наградить чиновъ дивизіона, офицеровъ и нижнихъ чиновъ, какъ былъ потребованъ къ ген. *Гурко* для установленія нормы наградъ. Дѣло въ томъ, что въ нашихъ (гвардейскихъ) частяхъ завелся обычай за каждое дѣло представлять всѣхъ офицеровъ, что̀ неправильно, ибо дѣло дѣлу рознь, въ одномъ часть отличается, въ другомъ только бываетъ. Чтобы уничтожить этотъ обычай, ген. *Гурко*, признающій его несправедливымъ, устанавливаетъ норму наградъ для каждой части за время съ 16 октября (Телишъ) по 1 декабря.

Сегодня именно и была установлена эта норма. Она слѣдующая, не считая . . . . . [1]) Гродненскій гусарскій полкъ—по 4 на полкъ.

Чтобы судить о щедрости сравнительно съ пѣхотою, приведу, что въ Московскій полкъ за отбитіе трехъ штурмовъ противъ Араба-канака назначено 22 офицерскихъ награды. Послѣ этого уже нѣтъ надобности въ извлеченіи ни для награды офицеровъ, ни для награды нижнихъ чиновъ. Первыхъ представитъ командиръ полка по вашему же представленію, вторыхъ должны представить вы, если хотите, прямо къ намъ въ формѣ списка, въ которомъ надо прописать подвигъ каждаго.

Кромѣ вышеизложенныхъ наградъ, въ непосредственное распоряженіе командующаго дивизіею предоставляется 5 наградъ офицерамъ, пропзводившимъ развѣдки. Выборъ офицеровъ долженъ быть сдѣланъ командующимъ дивизіею Его превосходительство соглашается одну развѣдывательную награду предоставить офицерамъ вашего дивизіона. Хотя мы имѣемъ ваше донесеніе, но вы лучше, нежели изъ донесенія, знаете службу своихъ офицеровъ, а потому прошу васъ сообщить—кто, по вашему мнѣнію, достойнѣе за развѣдку или рекогносцировку награды. Могу сказать откровенно, повторяя слова начальника штаба, что служба дивизіона *Остроградскаго* замѣчена или отмѣчена начальникомъ отряда.

Постарайтесь собрать сколько можно скота изъ того количества, которое прибываетъ изъ Огои и отправьте вмѣстѣ съ хозяевами въ Орханіе коменданту онаго ротм. . . . . [1])

Вы можете сдѣлать большое одолженіе товарищамъ по дивизіи—Петербургскимъ Уланамъ и Краносельскимъ Гусарамъ, если пошлете часть скота на ихъ долю; весь такой скотъ можно отправить въ Орханіе г.-м. *Эттеру 2-му*.

Чтобы не обременять васъ, однако, доставкою скота, посылаю Драгунамъ приказаніе ихъ партію, собирающую скотъ, выслать въ Лютаково. Завтра Конно-Гренадеры пришлютъ въ Лютаково добыть три подводы для подвоза муки изъ Врачепа; помогите имъ. (Съ копіи-оттиска книжки донесеній,—подписалъ: полк. *Бунаковъ*).

---

[1]) Не разобрано, такъ какъ оттискъ очень слабый. *Ред.*

214. Полк. Бунаковъ во 2-е кав. отдѣленіе летучаго парка (полевая записка), 4 декабря 1877 г., 8 ч. вечера, д. Новачень (Навачене. *Ред.*).

(Воен.-Учен. Арх., отд. II, д. № 5023, т. XIII, стр. 34).

Впредь до распоряженія штаба или начальника артиллеріи отдѣленіе должно оставаться въ Правцѣ. Подписалъ: полк. *Бунаковъ.*

---

215. Поруч. Лихардовъ командующему л.-гв. Драгунскимъ полкомъ (полевая записка), 4 декабря 1877 г., 7 ч. 15 м. утра.

(Воен.-Учен. Арх., отд. II, д. № 5023, т. XIII, стр. 29 и 30).

На постахъ все обстоитъ благополучно. Подъ вечеръ туманъ разсѣялся и на постахъ видно было, какъ ходятъ около ложементовъ часовые. На лѣвомъ турецкомъ укрѣпленіи нѣсколько разъ открывался огонь по разъѣздамъ Гроднепскихъ гусаръ, которые по нимъ стрѣляли довольно часто (? *Ред.).* На моемъ лѣвомъ посту видѣли около 5 ч. пополудни, какъ двое турокъ безъ оружія или болгаръ спустились по тропѣ вшизъ съ горы и также скоро ушли назадъ. Такъ что часовые не могли даже подъѣхать, чтобы стрѣлять. За укрѣпленіемъ слышны шумъ и разговоръ [1]). Подписалъ: поруч. *Лихардовъ.*

---

216. Приказъ по войскамъ гвардіи и кавалеріи Западнаго отряда, 4 декабря 1877 г., № 67, г. Орханіе.

(Воен.-Учен. Арх., отд. II, д. № 5062, т. I, стр. 406).

Предписываю всѣмъ ротнымъ, эскадроннымъ и батарейнымъ командирамъ ежедневно дѣлать утромъ и вечеромъ переклички людей, при этомъ лично осматривать ружья, одежду, обувь и запасъ сухарей. Если окажется, что какой либо нижній чинъ потеряетъ или съѣстъ свои сухари раньше срока, то оставлять его безъ сухаря до слѣдующей получки. Предписываю пріучать людей къ правильному расходованію сухарей и отнюдь не давать имъ въ этомъ отношеніи потачки.

Предписываю быть осмотрительнымъ въ требованіяхъ на предметы довольствія и не требовать излишняго количества сухарей, и только на наличное число чиновъ; въ противномъ случаѣ виновные подвергнутся начету и взысканію. (Съ копіи,—подлинный подписалъ: г.-ад. *Гурко*, скрѣпилъ: подполк. *баронъ Криденеръ*).

---

[1]) Записка эта полк. *Ковалевскимъ* была отправлена полк. *Бунакову*, которымъ получена въ 8 ч. вечера 4 декабря. *Ред.*

217. Выдержка изъ парольнаго приказанія по войскамъ гвардіи и кавалеріи Западнаго отряда, 4 декабря 1877 г., г. Орханіе.

(Воен.-Учен. Арх., отд. II, д. № 5035, т. I, стр. 139).

§ 5. Частямъ брать сухари только въ д. Осиковѣ (Осиковица. *Ред.*). Въ г. Орханіе и въ д. Правецъ сухари войскамъ не будутъ отпускаемы.

§ 6. Отряду Свиты Е. В. г.-м. *Брока* и 4-му драг. Екатеринославскому полку запастись въ г. Этрополѣ сухарями по 20 декабря. Засимъ подводы интендантскаго транспорта въ г. Этрополѣ должны быть направлены: оставшіяся нагруженными (по снабженіи названныхъ выше войскъ сухарями по 20 число)—на бывшую позицію л.-гв. Московскаго полка (на р. Искерѣ, не доѣзжая 4 верстъ до Осикова), а пустыя подводы—въ с. Правецъ. Подписалъ: подполк. *баронъ Криденеръ*.

---

218. Телеграмма Интенданта арміи интенданту гвардейскаго корпуса, 4 декабря 1877 г., 12 ч. 40 м. пополудни. Систовъ.

(Воен.-Учен. Арх., отд. II, д. № 7320, т. CLXVI, стр. 81).

Телеграфируйте тотчасъ мнѣ сюда и независимо полевому интендантству въ Систовъ: сколько при отрядѣ *Гурко* всего перевозочныхъ силъ, т. е. телѣгъ, особо казенныхъ, особо вольнонаемныхъ, особо отбитыхъ у непріятеля, съ объясненіемъ эшелоновъ, отдѣленій, сколько еще нужно и по какому расчету. Я не отниму, но безъ этого свѣдѣнія теряюсь, въ расчетѣ ошибусь, остановлю довольствіе, очень теперь трудно; кромѣ этого, скажите, гдѣ бы удобнѣе въ предположеніи дальнѣйшаго движенія *Гурко* открыть вспомогательные продовольственные склады для всего его отряда въ одномъ или двухъ мѣстахъ? Куда бы удобнѣе доставить полушубки, сапоги? Доложите все это его высокопревосходительству и телеграфируйте, а еще лучше шлите нарочнымъ съ подробнымъ отвѣтомъ на все. Готовьте въ избранныхъ мѣстахъ помѣщенія подальше, чтобы труднодостающееся не портилось. Завтра ѣду въ Систовъ. Спѣшите отвѣтомъ. Интендантъ *Росицкій*.

---

219. Двѣ телеграммы интенданта гвардейскаго корпуса Интенданту арміи, 4 декабря 1877 г., Осиковица.

(Воен.-Учен. Арх., отд. II, д. № 7320, т. CLXVI, стр. 232 и 233).

1) Въ настоящее время отрядъ *Гурко* до 50.000; кромѣ этого войдутъ въ составъ отряда 3-я гв. пѣх. дивизія и IX арм. корпусъ. Генералъ проситъ дать знать: идутъ ли за этими войсками транспорты съ продуктами. Хлѣбопеченіе перевожу изъ Радомирцевъ въ Орханіе. Муки тамъ осталось отбитой у турокъ болѣе 5.000 пудовъ. Прошу открыть поскорѣе кредитъ погонщикамъ. Полк. *Василенко*.

2) Ротм. *Ваховскій* отправленъ въ Систовъ; часть его подводъ нагружена турецкими патронами. Маіоръ *Силиничъ* прибылъ; его транспортъ сгруженъ въ д. Правецъ, а его отправляю въ Радомирцы за сухарями. Полк. *Василенко*.

---

220. Телеграмма г.-ад. Гурко г.-ад. Непокойчицкому, 5 декабря 1877 г., 8 ч. пополуночи, изъ Осиковицы въ Боготъ.

(Воен.-Учен. Арх., отд. II, д. № 4927, стр. 135 и 136).

Болгары, бѣжавшіе изъ Софіи, говорятъ, будто дня четыре тому назадъ *Мехметъ-Али* выѣхалъ изъ Софіи въ Константинополь. Благоволите увѣдомить—подтверждается ли это свѣдѣніе французскими, либо какими другими извѣстіями. Говорятъ, что въ Софіи идетъ сборъ мустахфизовъ, которыхъ будто бы собрано уже около 10 тыс., но что они въ настоящее время еще обучаются.

Объявила ли Сербія войну или, быть можетъ, совсѣмъ ея объявлять не будетъ? Желательно имѣть возможно больше извѣстій, почерпнутыхъ изъ иностранныхъ газетъ. Г.-ад. *Гурко.*

---

221. Телеграмма г.-м. Нагловскаго г.-ад. Непокойчицкому, 5 декабря 1877 г., 4 ч. 25 м. пополудни, изъ Осиковицы въ Боготъ.

(Воен.-Учен. Арх., отд. II, д. № 4927, стр. 137).

По донесенію изъ Врацы отъ 4 декабря 5 ч. вечера, турки очистили Берковецъ (Берковица. *Ред.*) и отступили по дорогѣ въ Софію, оставивъ въ Берковцѣ одно орудіе. Уланскаго Его Величества полка ротм. *гр. Беръ* занялъ городъ съ своимъ разъѣздомъ. Онъ далъ знать объ этомъ въ Кутловицу Харьковскому уланскому полку, который вѣроятно теперь уже занялъ городъ. 5 декабря, 2 ч. пополуночи. Г.-м. *Нагловскій.*

---

222. Телеграмма г.-ад. Непокойчицкаго г.-ад. Гурко, 5 декабря 1877 г., 10 ч. пополудни, изъ Богота въ Осиковицу.

(Воен.-Учен. Арх., отд. II, д. № 7320, т. CLXVII, стр. 42).

По газетамъ, вмѣсто *Мехмета-Али* назначенъ *Шакиръ-паша.* Сербія войну объявила и можно думать, что войска ея перешли границу 2 декабря.

Арнольди отъ 3 декабря доноситъ, что 30 ноября и 1 декабря турецкая пѣхота съ кавалеріею и двумя орудіями двинулась изъ Берковца (Берковица. *Ред.*) на д. Боровцы для овладѣнія мостомъ черезъ Клиссу (Клисура. *Ред.*). Нападеніе было отражено двумя эскадронами Харьковскихъ уланъ. 2 декабря турки сдѣлали новую попытку, опять безуспѣшно. Жители показали, что турки готовятся напасть большими силами на Кутловицу, гдѣ поэтому собранъ весь Харьковскій уланскій полкъ съ двумя орудіями. 3 декабря долженъ былъ прибыть Костромской баталіонъ съ двумя орудіями; остальные два баталіона съ шестью орудіями въ Бѣлобродѣ.

Извѣстія изъ газетъ, заслуживающія вниманія, будутъ вамъ впредь сообщаемы. Г.-ад. *Непокойчицкій.*

---

223. Телеграмма г.-л. Каталея г.-ад. Гурко, 5 декабря 1877 г., 12 ч. 15 м. пополудни, изъ Яблоницы въ Осиковицу.

(Воен.-Учен. Арх., отд. II, д. № 5075, стр. 3).

Я слѣдую съ дивизіей со 2 числа и прибываю въ Правецъ 9-го. Гдѣ остановить дивизіонный лазаретъ? Г.-л. *Каталей.*

---

224. Г.-ад. гр. Шуваловъ г.-м. Нагловскому (двѣ полевыя записки), 5 декабря 1877 г.

(Воен.-Учен. Арх., отд. II, д. № 5062, т. III, стр. 146, 114 и 115)

1) Ежедневная отправка больныхъ изъ моего отряда согласно приказанія производится, но при этомъ, опасаясь за скопленіе больныхъ во Врачешѣ и въ Орханіе, я подвергаю больныхъ строгому осмотру при моей ставкѣ, и отсылаются только тѣ, которые одержимы серьезною болѣзнью. Такъ, вчера отправлено 17. Между тѣмъ, полковые командиры заявляютъ мнѣ, что больныхъ *легко* (лихорадочки, поносы и т. п.) довольно много, въ одномъ Московскомъ полку около 807. Поправить ихъ на бивакѣ очень трудно, особенно при сырости послѣднихъ дней. Если разрѣшено будетъ имѣть во Врачешѣ или въ Орханіе полковые пріемные покои, то можно надѣяться, что пребываніе ихъ тамъ въ теченіе нѣсколькихъ дней значительно ихъ подкрѣпитъ; иначе можно опасаться, что легкія болѣзни превратятся въ болѣе серьезныя и все-таки госпиталь въ Орханіе загромоздится и ряды порѣдѣютъ. Въ полковыхъ пріемныхъ покояхъ будетъ надзоръ, продовольствіе будетъ обезпечено полкомъ и можно надѣяться, *главное*, что второстепенные недуги скоро исчезнутъ отъ нѣсколькихъ дней леченія. Если мое заявленіе покажется неосновательнымъ, то прошу его оставить вовсе безъ отвѣта. Подписалъ: г.-ад. *гр. Шуваловъ.*

2) Отъ 10 ч. 30 м. вечера. На Финляндской горѣ все благополучно; раненыхъ три, изъ которыхъ одинъ тяжело. Турки стрѣляютъ безтолково, только по звуку голоса; ложементы ихъ по прежнему въ 40 шагахъ отъ нашихъ. Съ особеннымъ удовольствіемъ увидалъ сегодня, что Финляндцы привыкаютъ ежедневно къ этой обстановкѣ. Санитарное состояніе удовлетворительно, какъ вы усмотрите изъ приложенной вѣдомости. Но служба трудна, страшная гололедица и, по правдѣ могу сказать, что продукты доставляются наверхъ при неимовѣрныхъ усиліяхъ. Два баталіона работаютъ для двухъ баталіоновъ, стоящихъ на позиціи. Требуемый баталіонъ для работы будетъ снятъ завтра съ Павловской горы. Въ резервѣ остается одинъ баталіонъ при 12 знаменахъ. Если возможно, освободите меня отъ наряда на Чурьякскую дорогу. Трудно выполнить этотъ нарядъ, особенно при гололедицѣ. Увѣряю васъ, что каждый стоящій на позиціи нижній чинъ требуетъ двухъ рабочихъ для своего продовольствія. Повѣрьте, я не плакса, а говорю вамъ правду. Впрочемъ, атаки не жду, а потому, пожалуй, можно и такъ.

Исходящій уголъ Финляндской горы одинаково окруженъ непріятелемъ, но мнѣ кажется, что вообще гораздо тише. Рубка лѣса и говоръ турокъ значительно

уменьшились, какъ будто число ихъ убавилось, но куда дѣлись—за густотою тумана услѣдить нельзя.

Вчера съ частью своего штаба сдѣлалъ рекогносцировку по шоссе, ясно видѣлъ турецкій небольшой лагерь и хорошо обстроенныя землянки; къ крайнему удивленію, ни одного выстрѣла по насъ не пустили. Если бы не палатки, можно бы было думать, что турки ушли. По дорогѣ громадное число закупоренныхъ ящиковъ съ патронами. Я приказалъ ихъ подобрать авангардным ротамъ. Можно легко собрать до 100 ящиковъ, что составитъ до 100 тыс. патроновъ. Нужны ли они кому нибудь, а то я ихъ употреблю на фейерверкъ.

Свѣдѣнія о сухаряхъ, по моему приказанію, доставляются сегодня въ штабъ отряда, прошу только помнить, что склады находятся въ Орханіе и что въ случаѣ подъема надо дать время для своза этихъ складовъ къ частямъ. Могу ли я еще разсчитывать на водку, у меня осталось двѣ бочки изъ десяти, данныхъ мнѣ ген. *Гурко*. Если нѣтъ, то я сохраню ихъ на черный день. Но если возможно, то позвольте продолжать выдавать по ½ чарки въ день, она дѣйствительно сильно поддерживаетъ и подкрѣпляетъ людей.

Завтра поѣду по направленію къ Чурьяку для наблюденія за работами. Гдѣ находится командиръ Сапернаго баталіона? Говорятъ, на бивакѣ Астраханскаго полка его нѣтъ.

Печниковъ вамъ отправилъ, но печники они или нѣтъ—Богъ вѣдаетъ. Все, что я могу сказать съ душевнымъ прискорбіемъ, что эти 48 человѣкъ съ полка съ особымъ удовольствіемъ сходили съ горы, чтобы итти въ Орханіе. Подписалъ: г.-ад. *гр. Шуваловъ*.

Суточная вѣдомость о числѣ больныхъ и раненыхъ въ отрядѣ гр. Шувалова за 5 декабря 1877 г.

	Состояло.	Прибыло.	Выздоровѣло.	Отправлено въ лазаретъ.
Слабыхъ въ полкахъ:				
Л.-гв. Московскій полкъ . . .	81	12	10	3
— Павловскій „ . . .	58	6	12	—
— Финляндскій „ . . .	39	13	—	2
2-я, 4-я и 5-я батареи л.-гв. 2-й арт. бригады.	5	1	1	—
Съ ожогами:				
Л.-гв. Павловскій полкъ . . .	—	1	—	—
Обмороженныхъ:				
Л.-гв. Финляндскій полкъ . . .	1	1	—	—
Раненыхъ:				
Л.-гв. Финляндскій полкъ . . .	1	1	—	1

225. Подполк. Ставровскій г.-м. Нагловскому (двѣ полевыя записки), 5 декабря 1877 г.

(Воен.-Учен. Арх., отд. II, д. № 5062, т. III, стр. 118 и 122).

1) Отъ 10 ч. утра, Чурьякъ. Сейчасъ разъѣздъ Гусаръ объявилъ, что черкесы очистили наблюдательный постъ противъ Астраханскихъ драгунъ въ Чурьякѣ. Ѣду сейчасъ въ этомъ убѣдиться и подробно осмотрѣть этотъ проходъ на Даушкіой (Осойце. *Ред.*). *Будберъ* (уланскій) пошелъ въ Еленицу (Телешница. *Ред.*). Возвращусь черезъ Павловскую гору и если застану предписаніе прибыть, то выѣду въ Орханіе. Крокп пришлю. Подписалъ: подполк. *Ставровскій.*

2) Отъ 7 ч. вечера, ущелье на Горн. Комарцы. Сейчасъ окончилась перестрѣлка у Чурьяка. Поруч. *Будберъ*, имѣя приказаніе въ паролѣ выслать разъѣздъ въ Еленицу (Телешница. *Ред.*), отправилъ туда сильный разъѣздъ, который видѣлъ въ этой деревнѣ признаки присутствія турецкой пѣхоты и видѣлъ пѣхотнаго турецкаго офицера. Возвращаясь на Потопъ (не занятъ турками) и далѣе на Чурьякъ, онъ встрѣченъ былъ черкесами, пришедшими изъ Еленицы ему въ обходъ. Чтобы поддержать разъѣздъ, остальной Уланскій полуэскадронъ вышелъ на встрѣчу. Вслѣдъ за этимъ подоспѣли спѣшенные драгуны, а прибывшіе Гусары прикрыли коноводовъ. Послѣ небольшой перестрѣлки черкесы въ числѣ до 60 человѣкъ ушли, но, къ сожалѣнію, убитъ изъ разъѣзда одинъ Уланъ, лошадь котораго упала два раза. Тѣло Улана взято, хотя настигшіе черкесы его изрубили. Въ долинѣ туманъ, но видѣли до 100 подводъ, идущихъ пустыми въ Софію. Подписалъ: подполк. *Ставровскій.*

---

226. Г.-м. Дандевиль въ штабъ войскъ гвардіи и кавалеріи Западнаго отряда (записка), 5 декабря 1877 г., 8 ч. 30 м. вечера.

(Воен.-Учен. Арх., отд. II, д. № 5065, стр. 139).

Артиллерійской пальбы за туманомъ не было.

	Заболѣло.	Число штыковъ.
Въ Измайловскомъ полку	13	1.779
„ Великолуцкомъ „	47	1.736
(5 съ отмороженными пальцами).		
Въ Псковскомъ полку.	74	1.549
„ 4-мъ баталіонѣ Московскаго полка . . .	—	436
Итого.	134	5.500
Въ 5-й батареѣ.	—	160
„ 4-й „	—	154

На лицо снаряды тѣ же. Саперы работали на редутѣ № 5. Сухари, мясо и спиртъ имѣются.

Со стороны Златицкаго прохода слышна была пушечная пальба. Подписалъ: г.-м. *Дандевиль.*

---

227. Свиты Е. В. г.-м. Брокъ г.-м. Нагловскому (полевая записка), 5 декабря 1877 г., 9 ч. вечера, Златицкій перевалъ.

(Воен.-Учен. Арх., отд. II, д. № 5066, стр. 110).

Въ теченіе всего сегодняшняго дня происходила перестрѣлка между нашими ротами, занимающими наши передовыя позиціи на правомъ и лѣвомъ флангахъ, и турецкою пѣхотою, окопавшеюся на высотахъ противъ этихъ фланговъ. Въ особенности замѣтно усиленіе непріятельскихъ ложементовъ противъ нашего праваго фланга и распространеніе ихъ по направленію снѣжныхъ горъ. Это наводитъ на мысль—не желаютъ ли турки оттянуть часть силъ со стороны Шипдарника и атаковать съ этой стороны нашъ перевалъ. Подобная атака была бы для насъ опасна въ виду того, что, желая подготовить предполагаемый спускъ въ долину, мы удерживаемъ значительную часть нашихъ силъ далеко на южномъ склонѣ хребта и занимаемъ многіе важные пункты (какъ, напримѣръ, гору надъ д. Челопецъ), передвиженія съ которыхъ съ цѣлью бо̀льшаго сосредоточенія силъ къ перевалу сопряжено съ затрудненіями и требуетъ довольно продолжительнаго времени.

Считаю долгомъ заявить объ этомъ предположеніи и вмѣстѣ съ тѣмъ присовокупляю, что на укрѣпленіе нашего праваго фланга обращено самое серьезное вниманіе.

Во время вчерашней перестрѣлки на лѣвомъ флангѣ раненъ одинъ унтеръ-офицеръ л.-гв. Гренадерскаго полка и одинъ рядовой 10-го пѣхотнаго полка, и раненъ также выстрѣломъ изъ своего ружья, по неосторожности, рядовой 10-го пѣхотнаго полка.

Записку вашего превосходительства, отправленную изъ г. Орханіе сего 5 декабря въ 12 ч. 45 м. ночи, получилъ я сегодня въ 3-мъ часу дня и *въ виду важности вопроса относительно спуска съ горъ и атаки непріятеля не со стороны долины, а съ нашей стороны*, мнѣніе свое изложу завтра по производствѣ подробной рекогносцировки и осмотра непріятельскихъ позицій, если только этому не будетъ мѣшать туманъ.

Сегодня подъ вечеръ пріѣхалъ саперный офицеръ поруч. *Лютеръ*, разрабатывающій новую дорогу изъ Этрополя на Златицкій перевалъ *не по ущелью, а горами*, и заявилъ, что дорога будетъ окончена черезъ нѣсколько дней, что она значительно будетъ длиннѣе идущей по ущелью и вообще она будетъ лучше послѣдней и представитъ возможность для движенія всѣхъ трехъ родовъ оружія, хотя и на ней будутъ встрѣчаться весьма крутые спуски и подъемы (до 30 градусовъ). Для осмотра этой вновь прокладываемой дороги я отправилъ сегодня въ Этрополь л.-гв. Гренадерскаго полка кап. *Павловскаго*.

Въ расположеніи турокъ около Златицы особыхъ перемѣнъ не замѣчено; пѣхота стояла по прежнему въ укрѣпленномъ лагерѣ позади города, въ укрѣпленіяхъ по склонамъ Малыхъ Балканъ, а также на высотахъ противъ обоихъ нашихъ фланговъ. Непріятельская же кавалерія, силою около трехъ сотенъ, передвигалась къ сторонѣ Миркова, но вернулась обратно къ Златицѣ. Подписалъ: Свиты Е. В. г.-м. *Брокъ*.

228. Полк. Бунаковъ г.-м. Нагловскому (полевая записка), 5 декабря 1877 г., 8 ч. пополуночи.

(Воен.-Учен. Арх., отд. II, д. № 5071, стр. 159 и 160).

Прослушавъ донесеніе, что турки устроили телеграфъ отъ Мерово (Мерево. *Ред.*) черезъ Яблоницу въ Софію, ген. *Гурко* выразилъ желаніе, чтобы онъ былъ испорченъ. Разсуждая объ этомъ, я пришелъ къ нижеслѣдующему убѣжденію, доложенному мною командующему дивизіею и имъ одобренному.

Разъѣздъ, хотя бы сильный, не можетъ испортить телеграфъ настолько, чтобы нельзя было возстановить его быстро. Потому телеграфъ долженъ быть испорченъ именно на то время, когда онъ долженъ бездѣйствовать. Это время: первое, когда турки могутъ видѣть прибытіе къ намъ подкрѣпленій; второе, когда колонны начнутъ втягиваться въ ущелье, чтобы итти по дорогѣ на Чурьякъ. Прежде этого разрушеніе телеграфа только встревожитъ непріятеля и лишитъ возможности испортить линію когда нужно. Поэтому слѣдуетъ: на этихъ дняхъ выслать въ д. Огою офицерскій разъѣздъ съ приказаніемъ розыскать линію телеграфную и заблаговременно и надежно ориентироваться, затѣмъ возвратиться на бивакъ; наканунѣ того дня, когда надо испортить телеграфъ, выслать снова разъѣздъ въ Огою.

Прошу васъ по приказанію командующаго дивизіею доложить вышеизложенное соображеніе начальнику отряда и о послѣдующемъ меня увѣдомить. Подписалъ: полк. *Бунаковъ*.

---

229. Свиты Е. В. г.-м. гр. де-Бальменъ въ штабъ войскъ гвардіи и кавалеріи Западнаго отряда (записка), 5 декабря 1877 г., № 22, г. Враца.

(Воен.-Учен. Арх., отд. II, д. № 5071, стр. 178).

Увѣдомляю штабъ, что Берковецъ (Берковица. *Ред.*) занятъ частью Харьковскаго полка послѣ того, какъ разъѣздъ *гр. Берга* ушелъ обратно въ Хаджиларъ (Горна Магала. *Ред.*). Харьковцы заняли его съ двумя орудіями, и послѣ небольшой перестрѣлки турки отошли изъ д. Клисуры на гору и заняли свои ложементы. Дальнѣйшихъ донесеній не имѣю. Писалъ командиру Харьковскаго уланскаго полка, прося слѣдить за отступленіемъ турокъ и доносить мнѣ подробно.

Во Врацѣ все благополучно. Только что получилъ донесеніе *гр. Берга*, что онъ сегодня съ разсвѣтомъ заялъ позицію за д. Клисурой, на которую турки отступили вчера, а въ ночь оставили и ушли на Гинчи (Гинцы. *Ред.*). Подписалъ: Свиты Е. В. г.-м. *гр. де-Бальменъ*.

---

230. Командиръ 4-го драг. Екатеринославскаго полка г.-м. Нагловскому (полевая записка), 5 декабря 1877 г., 3 ч. 45 м. дня.

(Воен.-Учен. Арх., отд. II, д. № 5065, стр. 138).

Честь имѣю донести вашему превосходительству для доклада командующему отрядомъ, что въ состояніи огнестрѣльныхъ припасовъ къ 6 числу декабря мѣсяца перемѣны не произошло. Подписалъ: полк. *Ребиндеръ*.

---

231. Л.-гв. Конно-Гренадерскаго полка поруч. Леонтьевъ г.-ад. Гурко (полевая записка), 5 декабря 1877 г.

(Воен.-Учен. Арх., отд. II, д. № 5066, стр. 98—105).

Свѣдѣнія, полученныя мною отъ командира саперной роты 4 декабря:

Дорогу черезъ Златицкое ущелье провести такъ трудно (на это надо мѣсяцъ), что предпринято проложить дорогу обходную, которую можно окончить дней черезъ пять, считая съ 5 декабря. Дорога пойдетъ лѣвѣе предполагавшейся. Динамиту есть одинъ вьюкъ (пудъ); ожидается еще два вьюка. Количество для проложенія дороги достаточное. Болгары берутся доставить одно орудіе въ числѣ 100 человѣкъ въ два дня по настоящей, неразработанной дорогѣ. Дорога поднимается на вершину горы Черешевица и далѣе идетъ по хребту горъ до позиціи. Работы начаты 3 декабря, рекогносцировка до горы Черешевица (до вершины ея и верстъ на 5 дальше) сдѣлана 2 декабря. Предположеніе сдѣлать новую дорогу сдѣлалъ самъ ротный командиръ (старше его есть *кн. Аргутинскій*) совмѣстно съ *гр. Комаровскимъ*. Желали бы имѣть офицера генеральнаго штаба, который могъ бы ихъ подтвердить, что эта дорога будетъ лучше предполагавшейся и приведетъ вообще къ желаемой цѣли. Не знаютъ вообще къ кому обращаться, такъ какъ *гр. Комаровскій* находится на позиціи. Работы по новой дорогѣ кончались 3 и 4 декабря въ 3 ч. дня, такъ какъ люди ходили ночевать въ Этрополь, и только сегодня, 5 декабря, предполагается оставить ночевать людей на мѣстѣ работъ. Пріѣхавъ 4 числа, не могъ удостовѣриться въ ходѣ работъ, такъ какъ онѣ были окончены въ 3 ч. дня. На другой день, 5 числа, болгаръ на мѣстѣ работъ не встрѣтилъ, а видѣлъ ихъ только на обратномъ пути въ числѣ 70 человѣкъ въ 1 ч. дня, хотя должно было ихъ притти 150. Можно было бы имѣть и больше болгаръ, но недостатокъ въ шанцевомъ инструментѣ. Кроки (внизу прилагаемое) крайне неудовлетворительно по случаю тумана [1]).

Отъ коменданта: До 5 числа не имѣлъ ни одного коннаго человѣка, почему крайне затруднялся въ исполненіи своихъ обязанностей, особенно въ сборѣ болгаръ, подводъ и т. п. Жалуется на то, что не имѣетъ никакихъ денегъ для необходимыхъ расходовъ по содержанію подводъ, на наемъ вьючныхъ лошадей, болгаръ и т. д.

---

[1]) Кроки не помѣщено по маловажности. *Ред.*

Ни складовъ, никакихъ запасовъ на подводахъ не имѣетъ, за исключеніемъ 50 мѣшковъ галетъ, которые вчера (4-го) отправлены къ ген. *Дандевилю*, и 700 пудовъ сухарей, сложенныхъ въ мечети изъ послѣдняго транспорта. Лучше было бы, если бы транспортный начальникъ сдавалъ все коменданту подъ росписку, а не самъ выдавалъ въ части. Онъ знаетъ, что 11-й полкъ имѣетъ сухари до 25-го и двѣ бочки спирту; 12-й имѣетъ сухари до 20-го; 10-й полкъ—по 14-е, по спирту, чаю, сахару не имѣетъ. Писалъ полк. *Ребиндеру*, чтобы взялъ сухарей для своего полка по 20-е. Измайловскій полкъ тоже по 20-е имѣетъ. Гренадерскій, Измайловскій и 12-й—по три пуда чаю и 9 пудовъ сахару. Взялъ изъ послѣдняго транспорта. Сообщалъ Гренадерамъ, чтобы приняли сухарей по 20-е.

Полк. *Ребиндеръ* не имѣетъ склада, ни спирту, ни сухарей, для себя имѣетъ одну бочку.

Свѣдѣнія о патронахъ и о больныхъ прилагаю [1]).

Комендантъ проситъ о присылкѣ ему парольныхъ приказаній. Нѣкоторыя приказанія получаетъ только дня черезъ два.

Послѣдній транспортъ больныхъ былъ отправленъ третьяго дня въ числѣ 170 человѣкъ; обмороженныхъ не было.

Полк. *Ребиндеръ* проситъ передать, что имъ посылаются къ ген. *Наголовскому* свѣдѣнія о числѣ патроновъ всякій день. Подписалъ: поруч. *Леонтьевъ*.

---

232. Полк. Бальцъ подполк. барону Криденеру (полевая записка), 5 декабря 1877 г., 11 ч. 45 м. вечера, бив. Баба-канакъ [2]).

(Воен.-Учен. Арх., отд. II, д. № 5062, т. III, стр. 123 и 124).

Для командированія въ Турну-Магурелли въ распоряженіе полк. *Домашевскаго* назначенъ прикомандированный къ л.-гв. Московскому полку поруч. *Штубендорфъ*, которому предписано явиться въ г. Орханіе.

Сухарный запасъ въ частяхъ слѣдующій:	На людяхъ.	Въ складахъ въ г. Орханіе.
Въ л.-гв. Московскомъ полку	на 3 дня . . .	700 пуд.
„ „ Павловскомъ „	„ 2 „ . . .	на 3 дня.
„ „ Финляндскомъ „	„ 5 „ . . .	„ 5 „
Во 2-й батареѣ л.-гв. 2-й арт. бригады	„ 2 „ . . .	не состоитъ.
Въ 4-й „ „ „ „ „	„ 4 „ . . .	на 8 дней.
„ 5-й „ „ „ „ „	„ 2 „ . . .	не состоитъ.

Начальникъ отряда приказалъ немедленно пополнить склады. Подписалъ: полк. *Бальцъ*.

---

[1]) Въ свѣдѣніи о патронахъ приведены тѣ же данныя, что и въ донесеніи полк. *Ребиндера* (см. документъ № 185 настоящаго выпуска); свѣдѣніе же о больныхъ такое: въ лазаретномъ отдѣленіи 3-й пѣх. дивизіи: раненыхъ 9 (12-го пѣх. полка—2, 11-го — 1, Семеновскаго—2, Гренадерскаго—2, л.-гв. 1-й арт. бригады—1 и 26-го Донского полка—1); больныхъ 6 (12-го полка—2, 11-го—3 и 21-го Донского—1); въ пріемномъ покоѣ: раненыхъ—15 (12-го полка—3, Семеновскаго—3, Гренадерскаго—7, 26-го Донского—2); больныхъ 87 (11-го полка—33, 12-го—27, Семеновскаго—4, Гренадерскаго—13, л.-гв. 1-й арт. бригады—1, 5-го дивизіоннаго летучаго парка—7, л.-гв. Саперная баталіона—1, 1-й Донской конно-горной батареи—1). *Ред.*

[2]) См. примѣчаніе къ документу № 16 настоящаго выпуска. *Ред.*

233. Г.-м. Нагловскій г.-ад. гр. Шувалову (полевая записка и отношеніе), 5 декабря 1877 г., Орханіе.

(Изъ бумагъ ген. *Бальца*).

1) Отъ 12 ч. дня. Начальникъ отряда приказалъ разработать дорогу отъ бивака Астраханскаго драгунскаго полка на Чурьякъ. Главное наблюденіе за этими работами начальникъ отряда возлагаетъ на ваше сіятельство. При этомъ его превосходительство приказалъ немедленно приступить къ производству подготовительныхъ работъ, назначивъ одинъ баталіонъ въ распоряженіе полк. *Скалона* для вязанія фашинъ.

Сообщаю для свѣдѣнія, что турки отступили отъ Берковца (Берковица. *Ред.*), который былъ занятъ разъѣздомъ Уланскаго Его Величества полка *гр. Берга*. Подписалъ: г.-м. *Нагловскій*.

2) № 6235. Начальникъ отряда приказалъ: за дѣла, бывшія въ Балканскихъ горахъ съ 10 ноября по 1 сего декабря и приведшія къ овладѣнію перевалами черезъ горы, представить къ наградамъ офицеровъ, принимавшихъ участіе въ этихъ дѣлахъ, по слѣдующей нормѣ: офицеровъ, состоящихъ при штабѣ дивизіи (въ этомъ числѣ и ординарцевъ)—4; офицеровъ, состоящихъ при блигадныхъ управленіяхъ—2; отъ артиллерійской бригады—2; л.-гв. Московскаго полка—22; л.-гв. Гренадерскаго полка—16; л.-гв. Павловскаго полка—8; л.-гв. Финляндскаго—10; 2-го стр. баталіона—6; л.-гв. 3-го стр. Финскаго баталіона—4; 2-й, 4-й, 5-й и 6-й батарей л.-гв. 2-й арт. бригады (по два офицера отъ каждой батареи)—8; конно-горной батареи—2 и, сверхъ того, батарейнаго командира; л.-гв. Сапернаго баталіона—7.

Изъ начальниковъ отдѣльныхъ частей представить одного фл.-ад. полк. *Гриппенберга*, а остальныхъ не представлять до окончательнаго перехода черезъ Балканы.

Ген. шт. подполк. *Ставровскій* будетъ представленъ отъ штаба отряда. Прошу представить, сверхъ того, наградной листъ ординарца вашего сіятельства прапорщика полевой конной артиллеріи *гр. Шувалова*.

Всѣ награды должны быть строго очередныя и только за особые подвиги, выдѣляющіеся изъ ряда обыкновенныхъ, разрѣшается представить черезъ одну награду и то не болѣе двухъ или трехъ отъ частей.

При представленіи наградныхъ списковъ слѣдуетъ соблюсти всѣ установленныя закономъ формы, при чемъ наградные листы должны быть представлены не отдѣльно на каждаго офицера, а въ общей тетради. Подписалъ: г.-м. *Нагловскій*.

---

234. Начальникъ штаба войскъ гвардіи и кавалеріи Западнаго отряда командиру 20-го пѣх. Галицкаго полка (два предписанія [1]), 5 декабря 1887 г., г. Орханіе.

(Воен.-Учен. Арх., отд. II, д. № 5960, стр. 373 и 375).

Получено 8 декабря.

1) № 6128. Начальникъ отряда приказалъ: ввѣренному вашему высокоблагородію полку по полученіи сего, усиливъ переходы и дѣлая въ день не менѣе

---

[1]) К-ромъ полка предписанія эти были препровождены к-ру 2-й бригады 5-й пѣх. дивизіи, въ управленіи котораго были получены 10 декабря. *Ред.*

20 верстъ, слѣдовать въ г. Врацу, гдѣ вы имѣете получить дальнѣйшій маршрутъ на г. Орханіе отъ коменданта сего города л.-гв. Конно-Гренадерскаго полка полк. *Кетхудова*. Подписалъ: г.-м. *Нагловскій*.

2) № 6130. Начальникъ отряда приказалъ вашему высокоблагородію, сдѣлавъ во Врацѣ дневку, слѣдовать въ Новачень (Навачене. *Ред.*) въ два перехода; первый переходъ въ Дерманцы (Дырменцп. *Ред.*), второй въ Новачень.

Во Врацѣ вы должны принять отъ коменданта печеный хлѣбъ въ такой пропорціи, чтобы вмѣстѣ съ имѣющимся у васъ при полку сухарнымъ запасомъ вы были бы обезпечены хлѣбомъ на 10 дней; сверхъ того, вамъ слѣдуетъ оставить во Врацѣ одну роту для составленія гарнизона города, которая должна состоять въ распоряженіи коменданта города л.-гв. Конно-Гренадерскаго полка полк. *Кетхудова*. (Съ копіи,—подлинное подписалъ: г.-м. *Нагловскій*, скрѣпилъ: полк. *Вернеръ*).

---

235. Штабъ войскъ гвардіи и кавалеріи Западнаго отряда командиру 19-го пѣх. Костромского полка, 5 декабря 1877 г., № 6129.

(Воен.-Учен. Арх., отд. II, д. № 5062, т. I, стр. 411).

Начальникъ отряда приказалъ вашему высокоблагородію выступить изъ Врацы 7 декабря и прибыть въ Новачени (Навачене. *Ред.*) по слѣдующему маршруту: 7 декабря—Дерманца (Дырменцп. *Ред.*), 8 декабря—Новачень. Во Врацѣ вамъ слѣдуетъ получить хлѣба въ такой пропорціи, чтобы съ имѣющимся въ вашемъ полку сухарнымъ запасомъ вы были бы обезпечены хлѣбомъ на 10 дней. По прибытіи въ Новачень вы имѣете явиться начальнику отряда въ Орханіе. (Черновой,—безъ подписи и скрѣпы).

---

236. Г.-м. Нагловскій полк. Бунакову (полевая записка), 5 декабря 1877 г., 3 ч. пополудни, № 115, г. Орханіе.

(Воен.-Учен. Арх., отд. II, д. № 5023, т. XIII, стр. 57).

Галицкій пѣхотный полкъ двинутъ изъ-подъ Плевны во Врацу. Путь, по которому онъ долженъ итти, намъ неизвѣстенъ. Онъ идетъ по черепашьему маршруту. Нужно ускорить его движеніе, поэтому пошлите три офицерскихъ разъѣзда изъ Врацы по тремъ различнымъ дорогамъ ему навстрѣчу. Каждому разъѣзду вручите предписаніе полку, чтобы онъ ускорилъ свое движеніе. Посылаю вамъ три экземпляра этого предписанія. Раздайте ихъ по одному въ каждый разъѣздъ и пускай они ищутъ неизвѣстно гдѣ находящійся полкъ. Подписалъ: г.-м *Нагловскій*.

---

237. Штабъ войскъ гвардіи и кавалеріи Западнаго отряда коменданту г. Врацы, 5 декабря 1877 г., № 6131.

(Воен.-Учен. Арх., отд II, д. № 5062, т. I, стр. 410).

Увѣдомляю ваше высокоблагородіе, что въ г. Врацѣ имѣетъ собраться 2-я бригада 5-й пѣх. дивизіи. Одинъ изъ полковъ этой бригады (Костромской) вѣроятно уже прибылъ въ г. Врацу; другой же полкъ (Галицкій) прибудетъ вслѣдъ за симъ. По прибытіи ихъ вручите командирамъ этихъ полковъ прилагаемыя при семъ предписанія о слѣдованіи ихъ въ Новачень (Навачене. *Ред*). Вмѣстѣ съ тѣмъ примите мѣры къ удовлетворенію ихъ печенымъ хлѣбомъ въ возможно большемъ количествѣ, если можно, то 10-дневною пропорціею. При этомъ предупреждаю, что командиру Галицкаго полка предписано оставить во Врацѣ одну роту, которая составитъ гарнизонъ города и будетъ находиться въ вашемъ распоряженіи. (Черновой,—безъ подписи и скрѣпы).

---

238. Командующій л.-гв. Финляндскимъ полкомъ полк. Бальцу (полевая записка), 5 декабря 1877 г., 1 ч. дня, Финляндская гора.

(Изъ бумагъ ген. *Бальца*).

О количествѣ сухарей во 2-й и 5-й батареяхъ я здѣсь свѣдѣній собрать не могу, такъ какъ все хозяйство ихъ внизу и съ 5-ю батареею я никакихъ сношеній не имѣю. Поэтому я просилъ полк. *де-Роберти* немедленно собрать эти свѣдѣнія и доставить ихъ въ штабъ. Печниковъ посылаю только въ Орханіе, такъ какъ въ дополненіи къ парольному приказанію сказано, что во Врачешъ посылаютъ всѣ, *кромѣ Финляндскаго полка*. Набрать 32 печника, послѣ того, какъ уже были выдѣлены въ Радомирцы, въ полку невозможно. Тѣмъ не менѣе посылаю 32 человѣка, но насколько они печники—про то вѣдаетъ Богъ. Они идутъ отсюда очень охотно, потому что сидѣть въ Орханіе веселѣе, чѣмъ здѣсь въ ложементѣ, въ снѣгу, туманѣ и дыму.

Посылалъ рекогносцировочный патруль. Цѣпь аванпостовъ турецкихъ на прежнемъ мѣстѣ. Работъ и шуму не слыхать, за исключеніемъ мелкой рубки лѣса. Глазу ничего не видно—густой туманъ.

Исполненіе всѣхъ пунктовъ парольнаго приказанія затруднительно, ибо самое приказаніе достигаетъ до меня обыкновенно въ 2—3 ч. ночи. Подписалъ: полк. *Шмидтъ*.

---

239. Командующій л.-гв. Павловскимъ полкомъ г.-ад. гр. Шувалову (полевая записка), 5 декабря 1877 г., 10 ч. вечера.

(Изъ бумагъ ген. *Бальца*).

Прилагаю при семъ подлинную записку подполк. *Ставровскаго*. Буду продолжать посылать сильные патрули въ сторону Чурьяка и въ случаѣ надобности поддержу кавалерію. Подписалъ: фл.-ад. полк. *Шмитъ*.

Подполк. Ставровскій командующему л.-гв. Павловскимъ полкомъ (полевая записка), 5 декабря 1877 г., 4 ч. 30 м. пополудни, Чурьякъ.

Сегодня черкесы вновь атаковали передовыя части Уланъ у Чурьяка, а потому до разъясненія дѣла я задержалъ вашихъ 14 нижнихъ чиновъ при унтеръ-офицерѣ *Денисовѣ*, отправивъ вьюки на гору. Кромѣ того, за израсходованіемъ драгунами патроновъ взято у вашихъ людей 24 колодки патроновъ. Одинъ Уланъ убитъ. Сообщая о семъ, прошу распоряженія о томъ, чтобы идущіе на фуражировку являлись бы кап. *Моравскому*, дабы знать—когда ихъ предупредить въ случаѣ нападенія турокъ. Я ѣду сейчасъ на вашу гору и буду давать отзывъ ваше имя. Подписалъ: подполк. *Ставровскій.*

---

240. Командиръ 8-го эскадрона 8-го драг. Астраханскаго полка г.-ад. гр. Шувалову (двѣ полевыя записки), 5 декабря 1877 г.

(Изъ бумагъ ген. *Бальца* и Воен.-Учен. Арх., отд. II, д. № 5062, т. II, стр. 119—121).

1) Отъ 9 ч. утра, № 11. Ночь проведена благополучно. На постахъ ничего не замѣчено. Подполк. *Ставровскій* сегодня утромъ возвращается обратно черезъ Павловскую гору. Подписалъ: кап. *Моравскій.*

2) Отъ 10 ч. вечера. Сегодня туманъ немного разсѣялся и постъ у мельницы донесъ, что черкесовъ на перевалѣ не видно. Вслѣдъ за этимъ былъ посланъ разъѣздъ отъ Лейбъ-Уланскаго полка подъ командой поруч. *барона Будберга* по дорогѣ на Осойце, который, воротясь, донесъ, что видны въ долинѣ отдѣльные черкесы, а по шоссе мимо Ташкисенъ по направленію на Софію шелъ громадный обозъ, но безъ прикрытія, изъ чего можно заключить, что это пустыя каруцы, возвращающіяся въ Софію.

Вскорѣ по возвращеніи перваго разъѣзда былъ отправленъ второй по направленію къ Потопу. Три Улана изъ этого разъѣзда возвратились черезъ часъ и доложили, что, доѣхавъ до д. Потопъ, разъѣздъ раздѣлился на двѣ части: одинъ (вернувшійся), состоящій изъ трехъ человѣкъ, поѣхалъ влѣво, а другой изъ шести человѣкъ поѣхалъ на Еленицу (Телешница. *Ред.*) Проѣхавъ съ ½ версты, лѣвый разъѣздъ наткнулся на черкесовъ въ количествѣ болѣе эскадрона, которые встрѣтили ихъ огнемъ. Разъѣздъ ускакалъ, не успѣвъ дать знать другому разъѣзду, поѣхавшему на Еленицу.

Часъ спустя постъ у мельницы далъ знать, что на дорогѣ изъ Осойце показались черкесы. Сейчасъ же полуэскадронъ Уланъ выѣхалъ, чтобы поддержать мой постъ у мельницы. Такъ какъ неудобно было дѣйствовать на коняхъ, одинъ взводъ спѣшился и началъ перестрѣлку, а коноводы подъ прикрытіемъ другого взвода были отведены назадъ.

Въ самый разгаръ стрѣльбы показался Уланскій разъѣздъ, возвращающійся изъ Потопа. Черкесы, замѣтивъ его, бросились наперерѣзъ. Спѣшенные Уланы и драгуны участили огонь и тѣмъ дали разъѣзду возможность присоединиться къ нашимъ, но при этомъ не обошлось безъ несчастнаго случая.

Въ то время, когда за Уланскимъ разъѣздомъ гнались черкесы, лошадь подъ рядовымъ *Рыбинюкомъ* (3-го взвода 1-го эскадрона) упала. Уланы сейчасъ же ее поймали и помогли *Рыбинюку* снова сѣсть на лошадь, но не проскакалъ онъ и ста шаговъ, лошадь подъ нимъ снова упала, но сѣсть вторично онъ уже не успѣлъ и наскакавшіе черкесы его изрубили. Тѣло его завтра будетъ предано землѣ. Въ этой же перестрѣлкѣ ранена также и лошадь въ ногу тоже Уланскаго полка.

Когда завязалась сильная перестрѣлка, я послалъ къ мельницѣ спѣшенныхъ драгунъ подъ командою шт.-кап. *Рябинина* и прапорщиковъ *Рутковскаго* и *Добровольскаго*, а коноводовъ подъ прикрытіемъ только что прибывшихъ Гусаръ оставилъ у деревни.

Стрѣльба длилась недолго; черкесы начали отступать и скоро скрылись за переваломъ.

Вчерашнее мое донесеніе о томъ, что будто бы на перевалѣ противъ мельницы виднѣлись земляныя работы, сегодняшними разъѣздами не подтвердилось.

Съ наблюдательнаго поста на горѣ цѣлый день ничего не было видно.

Постъ на дорогѣ въ Горн. Камарцы донесъ, что все благополучно. Подписалъ: кап. *Моравскій*.

---

241. Комендантъ г. Этрополя командиру 2-й бригады 3-й пѣх. дивизіи, 5 декабря 1877 г., № 22, г. Этрополь.

(Воен.-Учен. Арх., отд. II, д. № 4969, стр. 350).

Имѣю честь донести, что вчера послѣ полудня эскадронъ драгунскаго Елисаветградскаго [1]) полка прибылъ и сегодня 30 человѣкъ партіями по 5 человѣкъ при полицейскихъ изъ болгаръ командированы въ разныя стороны для реквизиціи скота и фуража. Прошу предписанія—въ какія части направлять фуражъ и скотъ, ежели таковые будутъ пріисканы, для выиграпія времени при доставкѣ. Фуражъ, закупленный въ г. Этрополѣ, сегодня же начнутъ перевозить къ Драгунскому биваку. Подписалъ: подполк. *Марковъ*.

---

242. Командующій 11-мъ пѣх. Псковскимъ полкомъ маіору Зейдлицу, 5 декабря 1877 г., № 5874.

(Воен.-Учен. Арх., отд. II, д. № 4969, стр. 366 и 367).

Предписываю вамъ завтрашняго числа, совмѣстно съ прапорщ. *Чаговцемъ* и Екатеринославскаго драг. полка прапорщ. *Григоровичемъ*, самымъ тщательнымъ образомъ осмотрѣть ущелье, идущее въ тылъ и правый флангъ непріятельской позиціи Шантарника (Шиндарникъ. *Ред.*). Ущелье это было уже осмотрѣно прапорщ. *Григоровичемъ* 4 числа сего мѣсяца, но бывшій въ то время сильный туманъ не позволилъ ему собрать всѣ тѣ свѣдѣнія, которыя необходимы.

---

[1]) Екатеринославскаго. *Ред.*

Осмотръ ущелья долженъ быть произведенъ не только самымъ тщательнымъ образомъ, но такъ скрытно, чтобы непріятель не только не замѣтилъ, но даже и не догадывался, что мы наблюдаемъ за нимъ.

За переваломъ есть населенная деревня. Приближаясь къ ней, нужно стараться не возбудить чуткости собакъ, а тѣмъ и вниманія жителей. Было бы очень полезно, если окажется возможнымъ, разузнать названіе деревни, кѣмъ она населена, болгарами или турками, а еще полезнѣе было бы, если бы удалось схватить кого-либо изъ жителей ея, но только безъ выстрѣла и шума. О назначеніи въ ваше распоряженіе нужнаго числа драгунъ сообщено командиру Екатеринославскаго драгунскаго полка.

Возлагаемое на васъ порученіе должно доставить самыя точныя и опредѣленныя слѣдующія свѣдѣнія: 1) Ширину и длину ущелья отъ драгунскаго пикета до того пункта, до котораго будете имѣть возможность дойти. 2) Удобство и неудобство движенія по ущелью пѣхоты, артиллеріи и кавалеріи. 3) Крутизна спусковъ и подъемовъ и число ихъ. 4) Бока ущелья; крутизна и высота идущихъ вдоль ущелья горъ и чѣмъ покрыты какъ самыя горы, такъ и скаты ихъ, въ особенности съ правой стороны ущелья. 5) Съ какого пункта ущелья видна турецкая позиція Шипкинскихъ и другія. 6) Подробно объяснить, что̀ замѣтите впереди того пункта, до котораго дойдете, и опредѣлить, хотя приблизительно, разстояніе отъ васъ до болѣе выдающихся предметовъ. 7) Подробно описать характеръ мѣстности, которую осмотрите впереди и по сторонамъ пункта, съ котораго будете наблюдать. 8) Представить кроки осмотрѣнной мѣстности. Подписалъ: подполк. *Кобордо.*

---

243. Свиты Е. В. г.-м. Эттеръ командующему Врачешскимъ отрядомъ (записка), 5 декабря 1877 г.

(Воен.-Учен. Арх., отд. II, д. № 5159, стр. 32).

Увѣдомляю ваше превосходительство, что по полученнымъ мною донесеніямъ видно, что турки вчерашняго числа днемъ занимали свои прежнія позиціи. Разъѣзды ввѣреннаго мнѣ полка доходили до самой подошвы горы, при чемъ по нимъ открывали огонь. На гребнѣ также была видна непріятельская пѣхота; подъ вечеръ слышенъ былъ говоръ и стукъ топоровъ; ночью на непріятельской позиціи была полнѣйшая тишина и не было видно огней. Разъѣзды доходили до тѣхъ поръ, пока была возможность вслѣдствіе темноты и крутизны горы ѣхать верхомъ. Подписалъ: Свиты Е. В. г.-м. *Эттеръ.*

---

244. Выдержка изъ приказанія по отряду г.-м. Рауха, 5 декабря 1877 г., № 61, Врачешъ.

(Воен.-Учен. Арх., отд. II, д. № 5042, стр. 54 и 55).

§ 3. Сего числа утромъ два баталіона л.-гв. Семеновскаго полка, отправляясь на смѣну л.-гв. Егерскимъ баталіонамъ, не знали дороги къ редутамъ, находящимся на позиціи. Изъ этого я усматриваю, что, несмотря на отданную

мною диспозицію на случай тревоги, г.г. офицеры не ознакомились съ тою мѣстностью, на которой полку придется дѣйствовать. Такъ какъ въ случаѣ дѣйствительной тревоги подобныя недоразумѣнія могутъ имѣть самыя серьезныя послѣдствія, то предписываю всѣмъ старшимъ офицерамъ въ полку теперь же ознакомиться со всѣми условіями позиціи и, въ особенности, съ путями, ведущими къ разнымъ ея частямъ. (Черновой,—безъ подписи и скрѣпы).

---

245. Приказъ по батареямъ, расположеннымъ въ с. Осиковица, 5 декабря 1877 г.

(Воен.-Учен. Арх., отд. II, д. № 5219, стр. 15).

Телеграммою начальника отряда отъ 4 декабря предписывается всѣмъ батареямъ, находящимся въ Осиковицѣ, перейти въ д. Правицы (Правецъ. *Ред.*), при чемъ караулъ при складахъ въ Осиковицѣ будетъ отъ Кавказской бригады. О чемъ объявляя по 1-й, 3-й и 6-й батареямъ л.-гв. 1-й и 2-й, 4-й и 6-й батареямъ 2-й арт. бригады, предписываю завтра же выступить въ 8 ч. утра въ одинъ переходъ (17½ верстъ). (Съ копіи,—подлинный подписалъ: командующій л.-гв. 2-ю арт. бригадою полк. *Сиверсъ*, скрѣпилъ: командиръ 2-й батареи 3-й арт. бригады подполк. *Никольскій*).

---

246. Свиты Е. В. г.-м. гр. де-Бальменъ полк. Бунакову (полевая записка) 5 декабря 1877 г.

(Воен.-Учен. Арх., отд. II, д. № 5023, т. XIII, стр. 51 и 52).

Получена въ 7 ч. вечера того же числа.

Гр. Бергъ, по приходѣ въ Берковецъ (Берковица. *Ред.*), тотчасъ сообщилъ Харьковскимъ уланамъ, что онъ уходитъ обратно въ Хаджиларъ (Горна Магала. *Ред.*), дождался прихода взвода Харьковцевъ (который тотчасъ послалъ сообщить объ этомъ своему дивизіону) и, сдавъ орудіе чугунное, оставленное турками, Харьковцамъ, ушелъ. Соли и пшеницы въ городѣ много, ячменя мало, увезенъ; сухарей до 5.000 окъ. Все это приказано стеречь джурбаджи до прихода Харьковскаго полка.

Въ Клисурѣ турки оставили арріергардъ изъ 200 до 300 человѣкъ, которые вѣроятно на разсвѣтѣ въ эту ночь уйдутъ. Берковецкія орудія вывезены были въ Клисуру за день до ихъ ухода. Не отступили ли они вчера во время тумана? Если Берковецъ будетъ занятъ войсками ген. *Арнольди* (я не могу много туда отдѣлить, не имѣя приказанія) и если Клисура, какъ должно полагать, будетъ оставлена, то слѣдуетъ ли продолжать занимать Хаджиларъ эскадрономъ отъ моей бригады?

Изъ Осикова взводъ, смѣненный сегодня другимъ, съ трудомъ добрался домой; на горахъ большой снѣгъ; метель, и морозъ былъ до 10°. Болгары гово-

рятъ, что черезъ нѣсколько дней сообщеніе съ Осиковымъ прекратится и тогда взводу придется возвращаться какимъ нибудь другимъ путемъ. Какъ прикажете поступить?

Болѣе подробностей о занятіи Берковца не имѣю, но сегодня смѣнилъ *гр. Берга* для отдыха и по его прибытіи сообщу, если что будетъ. Подписалъ: Свиты Е. В. г.-м. *гр. де-Бальменъ*.

---

247. Полк. Остроградскій полк. Бунакову (двѣ полевыя записки), 5 декабря 1877 г.

(Воен.-Учен. Арх., отд. II, д. № 5023, т. XIII, стр. 55 и 56).

1) Отъ 9 ч. пополуночи. Разъѣздъ изъ Осиновлака донесъ, что вчерашній день послѣ ухода нашего разъѣзда изъ названной деревни было нѣсколько конныхъ черкесовъ, которые сожгли амбары съ хлѣбомъ, принадлежащіе болгарамъ. Изъ Огои—ничего новаго.

На постахъ днемъ была перестрѣлка по разъѣзду, посланному съ поста въ концѣ Черкесскаго села. Къ вечеру все покойно. Офицерскіе два разъѣзда отправляются завтра въ 8 ч. утра: одинъ до д. Буковецъ, другой за Огою, для болѣе точной развѣдки о непріятелѣ и, если возможно,—потревожить его нечаяннымъ нападеніемъ [1]). Подписалъ: полк. *Остроградскій*.

2) Отъ 11 ч. 30 м. пополуночи. Въ теченіе ночи все по прежнему; въ редутахъ горѣли огни, а подходившіе наши охотники донесли, что редуты еще заняты турками. Разъѣзды на Осиновлакъ и Огою посланы. Подписалъ: полк. *Остроградскій*.

---

248. Полк. Бунаковъ полк. Каульбарсу (письмо), 5 декабря 1877 г.

(Воен.-Учен. Арх., отд. II, д. № 5159, стр. 34 и 35).

Многоуважаемый Николай Васильевичъ! Командующій дивизіею ген. *Клотъ* проситъ васъ доложить ген. *Рауху*, что онъ не можетъ исполнить § 1 парольнаго приказанія 3 декабря: установить ежедневный нарядъ двухъ взводовъ въ Чурьякское ущелье, ибо [2]) Драгунская бригада и бригада ген. *Этгера* участвуютъ въ отрядѣ какъ отдѣльныя бригады и ген. *Клоту* неизвѣстно: какую службу несутъ онѣ по наряду, который былъ данъ имъ начальникомъ отряда. Кромѣ того, въ ежедневномъ нарядѣ въ Чурьякское ущелье Драгунская бригада не можетъ участвовать, ибо Чурьякъ отъ бригады верстахъ въ 20; слѣдовательно, наряженная въ Чурьякъ часть должна дѣлать впередъ и назадъ 40 верстъ, а благодаря этому ей лучше занимать Чурьякскій постъ на 2—3 дня.

---

[1]) Копія съ этой записки полк. *Бунаковымъ* была отправлена г.-м. *Наглovскому* (Воен.-Учен. Арх., отд. II, д. № 5071, стр. 171). *Ред.*

[2]) Распоряженіе это помѣщено въ § 6 приказанія по отряду г.-м. *Рауха*: „Ежедневно по распоряженію штаба 2-й гв. кав. дивизіи въ Чурьякское ущелье посылать не одинъ взводъ кавалеріи, а два взвода". (Воен.-Учен. Арх., отд. II, д. № 5042, стр. 53). *Ред.*

На случай, что вамъ будетъ необходимо знать нарядъ на службу въ Драгунской бригадѣ, сообщаю вамъ его: дивизіонъ Гродненскаго гусарскаго полка въ д. Лютаково и на передовыхъ постахъ взводъ Конно-Гренадеръ и взводъ Драгунъ—лѣвѣе Гродненскихъ гусаръ въ кавалерійской цѣпи, выставленной правѣе Фишновъ.

Бригада сегодня становится на квартиры и для безопасности каждый полкъ выставляетъ бивакомъ по полуэскадрону; дежурныя части будутъ стоять въ полѣ передъ деревнею. Подписалъ: полк. *Бунаковъ*.

---

249. Полк. Бунаковъ Свиты Е. В. г.-м. гр. де-Бальмену (полевая записка), 5 декабря 1877 г., 6 ч. вечера.

(Воен.-Учен. Арх., отд. II, д. № 5023, т. XIII, стр. 53).

Командующій дивизіею приказалъ сообщить, что по занятіи Харьковскими уланами г. Берковца (Берковица. *Ред.*) слѣдуетъ имѣть отъ ввѣренной вашему сіятельству 3-й бригады постъ у д. Хадзиларъ (Горна Магала. *Ред.*) для связи съ ними. При этомъ для скорѣйшей передачи извѣстій между Врацей и Берковцемъ слѣдуетъ выставить еще промежуточный постъ между Хадзиларомъ и Врацей и предложить Харьковскимъ уланамъ выставить такой же постъ между Хадзиларомъ и Берковцемъ.

Постъ у Осикова командующій дивизіею разрѣшаетъ снять, а взамѣнъ его имѣть такой же постъ въ д. Изгориградъ (Згори Градъ. *Ред.*) для обезпеченія г. Врацы со стороны ущелья.

По письму вашего сіятельства ко мнѣ ген. *Клотъ* желаетъ самъ ходатайствовать передъ ген. *Гурко*; съ своей стороны я сдѣлаю все возможное. (Съ копіи-оттиска книжки донесеній,—подписалъ: полк. *Бунаковъ*).

---

250. Начальникъ Штаба арміи командиру IX арм. корпуса, 5 декабря 1877 г., № 1691, Боготъ.

(Воен.-Учен. Арх., отд. II, д. № 5870, стр. 20).

Получено 6 декабря въ 11 ч. 30 м. утра. *В. спѣшное.*

Г.-ад. *Гурко* телеграфируетъ, что для предстоящихъ операцій необходимо усилить маршъ подкрѣпленій. Для сего онъ послалъ приказаніе гвардейской дивизіи 4 декабря прибыть въ Яблоницу, 5-го—въ Осиково (Осиковица. *Ред.*), 6-го—Правецъ и 7-го—Врачешъ.

Вмѣстѣ съ тѣмъ онъ проситъ передать вашему превосходительству распоряженіе, чтобы головной эшелонъ (31-й пѣх. дивизіи) слѣдовалъ 4-го—Дольній Дубнякъ, 5-го—Радомирцы, 6-го—Яблоницы, 7-го—Ханъ-Осиковецъ [1]), 8-го—Орханіе, и примѣняясь къ этому направить и 2-й эшелонъ.

---

[1]) Ханъ Осиковецъ находится на Софійскомъ шоссе въ 5 верстахъ отъ д. Осиковица въ сторону Софіи. *Ред.*

Сообщаю вашему превосходительству для распоряженій, чтобы корпусъ былъ двинутъ, примѣняясь возможно ближе къ означенному маршруту, если вы не будете въ состояніи въ точности его исполнить.

О распоряженіяхъ прошу немедленно увѣдомить меня для доклада Его Императорскому Высочеству Главнокомандующему и г.-ад. *Гурко*. Подписалъ: г.-ад. *Непокойчицкій*.

---

251. Начальникъ штаба IX арм. корпуса подполк. Залетину [1]) (полевая записка), 5 декабря 1877 г., 9 ч. пополудни, № 171, д. Гривица.

(Воен.-Учен. Арх., отд. II, д. № 5671, т. Iб., стр. 41).

Вы назначаетесь начальникомъ 3-го эшелона, въ которомъ слѣдуютъ: 1 ½ летучихъ парка, одно отдѣленіе пиженернаго парка и ввѣренный вамъ баталіонъ [2]). Сверхъ того, къ вамъ долженъ явиться и командиръ 4-й сотни, также слѣдующей при 3-мъ эшелонѣ.

Для руководства прилагается вамъ при семъ экземпляръ циркулярнаго (предписанія. *Ред.*) эшелоннымъ начальникамъ отъ 3 декабря № 3370 и маршрутъ для слѣдованія 3-го эшелона при семъ прилагается: 7 декабря — Д. Дубнякъ (24 версты), 8-го—Телишъ (14 вер.), 9-го—Радомирцы (12 вер.), 10-го—дневка, 11-го—Блозничево (Блесничево. *Ред.*) (12 вер), 12-го—Яблоница (14 вер.), 13-го—Осиково (Осиковица. *Ред.*) (12 вер.). Число верстъ означено приблизительно по картѣ *Артамонова*. (Черновой, — подписалъ: г.-м. *Липинскій*).

---

252. Начальникъ 31-й пѣх. дивизіи командиру IX арм. корпуса (полевая записка), 5 декабря 1877 г., Телишъ.

(Воен.-Учен. Арх., отд. II, д. № 5671, т. X, стр. 2).

Вслѣдствіе представленной мнѣ копіи отношенія отъ г.-ад. *Гурко* выступаю завтра въ 9 ч. утра на Радомирцы въ Бложевицъ (Блесничево. *Ред.*). По полученному мною сейчасъ другому предписанію велѣно въ Радомирцахъ взять сухарей какъ можно болѣе, а ранцы оставить въ Телишѣ. Такъ какъ обозъ 3-го разряда отсталъ и сегодня до 11 ч. утра въ Дольній Дубнякъ не прибылъ, то боюсь, чтобы онъ впослѣдствіи еще болѣе не отсталъ; съ нимъ баталіонъ Пензенскаго полка. Ранцы оставляю въ Телишѣ при 4 рядовыхъ съ полка, съ тѣмъ, чтобы перевезти въ Плевну въ общій складъ.

При прослѣдованіи черезъ Радомирцы сдѣлаю привалъ и возьму сухарей въ мѣшки на 3 или 4 дня. Если ваше превосходительство не утвердите моихъ распоряженій, то прошу немедленно меня увѣдомить. Подписалъ: г.-л. *Вельяминовъ*.

---

[1]) 18-го пѣх. Вологодскаго полка. *Ред.*

[2]) О назначеніи подполк. *Залетина* н-комъ 3-го эшелона штабъ корпуса сообщилъ запискою и. д. начальника артиллеріи корпуса (то же дѣло, т. Iб., стр. 40). *Ред.*

253. Начальникъ штаба 5-й пѣх. дивизіи командирамъ 17-го пѣх. Архангелогородскаго и 18-го пѣх. Вологодскаго полковъ (полевая записка), 5 декабря 1877 г., 11 ч. 25 м. пополудни, с. Гривица.

(Воен.-Учен. Арх., отд. II, д. № 5372, т. VI, записка № 3).

Вслѣдствіе сейчасъ полученнаго приказанія отъ г.-ад. *Гурко* 1-я бригада 5-й пѣх. дивизіи выступаетъ завтра, 6 декабря (въ 10 ч. утра трогается авангардъ), въ с. Телишъ, предварительно пообѣдавъ.

Сообщается по приказанію начальника дивизіи для исполненія. Командующему 1-ю бригадою уже сообщено.

Въ прочтеніи прошу росписаться на семъ командировъ полковъ. Подписалъ: полк. *Поповъ*.

---

254. Телеграмма Интенданта арміи интенданту гвардейскаго корпуса, 5 декабря 1877 г., 2 ч. дня, Систовъ.

(Воен.-Учен. Арх., отд. II, д. № 7320, т. CLXVII, стр. 113).

По продовольствію отряда *Гурко* относитесь къ полк. *Свѣчину*, который теперь въ Парадимъ (Пордимъ. *Ред.*), но переѣзжаетъ въ Плевну. Для этого отряда имѣются склады въ Черяково, Радомирцы, Плевнѣ впредь до распоряженія. Интендандтъ *Росицкій*.

---

255. Телеграмма интенданта 3-й гв. пѣх. дивизіи интенданту гвардейскаго корпуса, 5 декабря 1877 г., 8 ч. пополудни, Луковитъ.

(Воен.-Учен. Арх., отд. II, д. № 7320, т. CLXVII, стр. 48).

Въ виду полученной сію минуту депеши отъ ген. *Наголовскаго* о снабженіи IX корпуса сухарями изъ склада, по недостаточности ихъ здѣсь задержалъ для удовлетворенія IX корпуса часть 6-го отдѣленія, 2-го эшелона, съ сухарями до вашего распоряженія. Ожидаю отвѣта. *Симоновъ*.

---

256. Телеграмма интенданта гвардейскаго корпуса Интенданту арміи, 5 декабря 1877 г., 9 ч. пополудни, изъ Осиковицы въ Боготъ.

(Воен.-Учен. Арх., отд. II, д. № 7320, т. CLXVII, стр. 102).

При отрядѣ казенныхъ транспортовъ нѣтъ, отбитыхъ у непріятеля нѣтъ, вольнонаемныхъ: 12-го отдѣленія — 4 эшелона, 14-го отдѣленія — 4 эшелона, 13-го отдѣленія — 4 эшелона, 8-го отдѣленія — 1 эшелонъ, 5-го отдѣленія — 2 эшелона, въ настоящее время до 1.142 подводъ. Разгружаю въ Правецахъ и посылаю Радомирцы за сухарями. Не знаю, что останется; тамъ было до 10.000 пудовъ.

Начальникъ отряда приказалъ выдать IX корпусу на людей и провіантскія повозки. Расчетъ былъ у меня сдѣланъ сухарей по 16 декабря на отрядъ, но теперь отрядъ увеличенъ до 80.000, а потому надо выслать побольше и скорѣе сухарей и соли. Прошу выслать казенный транспортъ, котырый бы находился при отрядѣ. Вольнонаемные очень плохи. Генералъ въ Орханіе, я въ Правцѣ. Поѣду, доложу — гдѣ удобнѣе устроить склады, и буду телеграфировать въ Систовъ. Полк. *Василенко.*

---

257. Двѣ телеграммы г.-ад. Непокойчицкаго г.-ад. Гурко, 6 декабря 1877 г., изъ Богота въ Осиковицу.

(Воен.-Учен. Арх., отд. II, д. № 5063, т. I, стр. 210 и 211).

1) Отъ 4 ч. 40 м. пополудни. Агентство Гаваса сообщаетъ: *Мехметъ-Али* прибылъ Константинополь. Турецкія газеты отъ 2 декабря сильно понизили воинственный тонъ и Пештѣ 2 декабря былъ туркофильскій митингъ 8.000 человѣкъ; принялъ резолюцію: требовать правительства положить предѣлъ дальнѣйшему развитію могущества Россіи, хотя бы вооруженною силою. Разолюція была послана президенту совѣта, но не принята имъ. 2 декабря *Миланъ* выѣхалъ Бѣлграда Алексинацъ. Тотъ же день Моравскій отрядъ перешелъ границу, занялъ Секаницу и Тополькицу и построилъ батарей [1]). Г.-ад. *Непокойчицкій.*

2) Отъ 7 ч. 10 м. пополудни. 16 декабря въ Осиковицы прибываютъ двѣ сотни Кубанскаго и Терскаго казачьихъ войскъ на пополненіе Кубанскаго и Владикавказскаго полковъ. Распорядитесь присоединеніемъ ихъ къ своимъ полкамъ. Г.-ад. *Непокойчицкій.*

---

258. Телеграмма Свиты Е. В. г.-м. Левицкаго г.-ад. Гурко, 6 декабря 1877 г., 5 ч. 10 м. пополудни, изъ Богота въ Осиковицу.

(Воен.-Учен. Арх., отд. II, д. № 5063, т. I, стр. 209).

Объ усиленіи марша IX корпуса получено распоряженіе (уже въ движеніи. *Ред.*) и потому въ точности не можетъ быть исполнено, какъ вы желали, а будетъ слѣдовать: передовой (первый. *Ред.*) эшелонъ 7 декабря Блазничево (Блесничево. *Ред.*), а 8-го—Осиково (Осиковица. *Ред.*); второй эшелонъ 7-го—Радомирцы, а 8-го—Яблоница. Сообщается для свѣдѣнія и дальнѣйшихъ распоряженій. Ген. *Левицкій.*

---

[1]) Телеграмма въ штабѣ отряда *Гурко* получена въ ночь съ 6 на 7 декабря. *Ред.*

259. Четыре телеграммы г.-м. Нагловскаго г.-ад. Непокойчицкому, 6 декабря 1877 г., изъ Осиковицы въ Боготъ.

(Воен.-Учен. Арх., отд. II, д. № 4927, стр. 139 и 143, и д. № 7320, т. CLXVIII, стр. 67 и 163).

1) Отъ 9 ч. 40 м. пополуночи. Крайне нуждаемся въ перевозочныхъ средствахъ. При всемъ стараніи образовать транспортъ изъ мѣстныхъ подводъ намъ это не удалось: болгары разбѣгаются и усмотрѣть за ними невозможно, поэтому отправить понтоны нѣтъ возможности. Раньше ухода войскъ нельзя отправить. Когда войска уйдутъ, потребность въ подводахъ уменьшится, тогда, быть можетъ, явится возможность ихъ отправить. Г.-м. *Нагловскій.*

2) Отъ 9 ч. 45 м. пополуночи. Шт.-кап. *Каменскій* здоровъ; исправляетъ должность коменданта во Врачешѣ. Благоволите увѣдомить: когда и куда переѣзжаетъ главная квартира. Войска прибываютъ (безъ. *Ред.*) сухарнаго запаса. Благоволите увѣдомить: направляются ли къ намъ интендантскіе транспорты съ сухарями, солью, водкой и чаемъ съ сахаромъ. На случай движенія впередъ велѣно оставить неразгруженными только 10.000 пудовъ, т. е. около 400 подводъ; остальныя повозки всѣ уже отправлены назадъ. 5 декабря, 10 ч. вечера. Г.-м. *Нагловскій.*

3) Отъ 8 ч. 30 м. пополудни. По донесенію изъ Врацы, Харьковскіе уланы съ двумя (орудіями. *Ред.*) заняли Берковацъ (Берковица. *Ред.*); послѣ небольшой перестрѣлки турки очистили Клисуру и отступили на Гинчь-пассъ[1]). *Гр. Бергъ* занялъ укрѣпленіе турокъ за Клисурой. Благоволите прислать Плевненскихъ плѣнныхъ для отсылки въ Араба-канакъ и Штандарникъ (Шипдарникъ. *Ред.*); прошу прислать скорѣе. 6 декабря, 2 ч. дня. Г.-м. *Нагловскій.*

4) Отъ 8 ч. 30 м. пополудни. Морозы значительно уменьшились, но туманы стоятъ ужасные. Днемъ таетъ и грязь страшная. Туманы такіе большіе, что въ пятидесяти шагахъ ничего не видно. Шоссе сильно испортилось; повозки идутъ съ трудомъ. 6 декабря, 2 ч. 30 м. дня. Г.-м. *Нагловскій.*

---

260. Г.-ад. гр. Шуваловъ г.-м. Нагловскому (три полевыя записки), 6 декабря 1877 г., бив. у Баба-канака [2]).

(Воен.-Учен. Арх., отд. II, д. № 5062, т. III, стр. 127, 132 и 136).

1) Отъ 10 ч. 30 м. утра, № 2. Сейчасъ получено донесеніе кап. *Моравскаго* изъ Чурьлка, которое при семъ прилагаю [3]). Очень радъ, что вчерашнее донесеніе о будто бы возводимомъ укрѣпленіи оказывается ложнымъ. Надѣюсь, что и впредь будетъ также. Не могу нахвалиться дѣятельностью *Моравскаго.* Подписалъ: г.-ад. *гр. Шуваловъ.*

---

[1]) Проходъ въ Балканахъ по шоссе Берковица—Софія. *Ред.*
[2]) См. примѣчаніе къ документу № 16 настоящаго выпуска. *Ред.*
[3]) См. документъ № 240 настоящаго выпуска, донесеніе отъ 10 ч. вечера 5 декабря. *Ред.*

2) Отъ 3 ч. дня, № 74. Вслѣдствіе предписанія принять подъ свое наблюденіе дорогу на Чурьякъ я прибылъ сегодня къ биваку Астраханскаго полка, гдѣ я, кромѣ прибывшаго уже баталіона Павловскаго полка, (нашелъ. *Ред.*) роту л.-гв. Сапернаго баталіона и командиру этой роты поруч. *Прескотту* временно подчинилъ мой баталіонъ.

Вчера было на Фпиляндской горѣ двое раненыхъ. Турки дѣлаются болѣе и болѣе дерзкими. Прошу разрѣшенія произвести завтра съ однимъ баталіономъ нападеніе на ихъ передовые ложементы. Подписалъ: г.-ад. *гр. Шуваловъ.*

3) Въ Этрополѣ, желая увеличить перевозочныя средства для артиллеріи, я поручилъ болгарину достать хорошихъ воловъ съ ярмами. Нынѣ болгаринъ этотъ увѣдомляетъ меня, что у него 38 паръ наготовѣ, и спрашиваетъ: нуждаюсь ли я въ нихъ. Опасаясь, чтобы волы эти не попали, пожалуй, въ руки г.г. *Львовыхъ* и К°, я приказалъ моему переводчику предложить ихъ вамъ. Быть можетъ, что они пригодятся—жаль упустить или употребить на мясо. Подписалъ: г.-ад. *гр. Шуваловъ.*

---

261. Подполк. Ставровскій г.-м. Нагловскому (полевая записка), 6 декабря 1877 г., бив. у Араба-канака.

(Воен.-Учен. Арх., отд. II, д. № 5062, т. III, стр. 128—130).

Вчера въ 10 ч. вечера я началъ подъемъ пѣшкомъ отъ № 2 поста эскадрона *Моравскаго* на Преображенскую дорогу и прибылъ пѣшкомъ къ главному караулу на этой горѣ въ 12 ч. ночи. Дорога отъ поста № 2 до главнаго караула за весьма небольшимъ исключеніемъ дозволяетъ удобное передвиженіе всѣми тремя родами оружія и безъ разработки, которую надо было бы сдѣлать на разстояніи 120 саж. передъ подходомъ къ спуску съ перевала на Чурьякъ. Вообще какъ соединительный путь съ будущимъ мѣстомъ дѣйствій у Чурьяка лучше и желать нельзя. Съ Павловской горы было такъ трудно, что спустился только къ $3^1/_2$ ч. утра, упавши разъ 30 . . . . [1]), такъ скользко и круто. Право, вновь предполагаемый къ разработкѣ по моей рекогносцировкѣ на Чурьякъ обходъ каменнаго спуска въ концѣ дороги къ ущелью Чурьяка я нашелъ; хотя онъ удлиняетъ путь на двѣ версты, но уже безъ камня и даже топокъ, хотя крутъ. На этой дорогѣ по ущелью на Горн. Комарцы поставленъ сильный драгунскій постъ, который поддерживается взводомъ.

Противъ Чурьяка турки еще до вчерашняго вечера ничего рѣшительнаго не предпринимали. И чтобы убѣдиться, что земляныхъ работъ не было, я и остался

[1]) Не разобрано. *Ред.*

еще день въ Чурьякѣ. Для того же, чтобы черкесы не нахальствовали, имъ устроятъ сегодня . . . . . [1]).

Драгунамъ въ Чурьякѣ надо болѣе патроновъ, чѣмъ полагается, ибо они ежедневно въ перестрѣлкѣ. Вчера я взялъ у Павловцевъ 25 колодокъ, но это немного.

Теперь въ Чурьякѣ пріобрѣтаетъ важность не только гора, о которой я докладывалъ, но и перевалъ на Ташкисенъ и Даушкіой (Осойце. *Ред.*). Этотъ перевалъ очень коротокъ и теперь очень удобный, но для обоза надо его разработать; для обезпеченія его надо занять все ту же горную возвышенность ДД'. Важность ея понимаютъ турки и ежедневно являются 1 и 2 сотни черкесовъ для наблюденія за мельницами бб. Кроки разработки дороги высылаю поруч. *Прескотту*. Подписалъ: подполк. *Ставровскій*.

---

262. Г.-м. Дандевиль г.-м. Нагловскому (письмо и двѣ полевыя записки) 6 декабря 1877 г., Вратешка.

(Воен.-Учен. Арх., отд. II, д. № 5065, стр. 144, 150, 151, 154 и 155).

1) М. г. Дмитрій Станиславовичъ. Прошу извиненія за нѣкоторую задержку шт.-кап. *Протопопова*. Онъ оканчиваетъ начатую имъ работу по составленію реляціи за время съ 18 по 25 ноября. Продолжать эту работу маіоръ *Квитницкій* не могъ по совершенному незнакомству съ позиціей, предыдущими дѣйствіями и настоящимъ положеніемъ дѣла.

Съ глубокимъ сожалѣніемъ разстаюсь съ шт.-кап. *Протопоповымъ* и очень жалѣю, что онъ не назначенъ былъ и. д. начальника штаба отряда, а былъ присланъ временно, такъ что полк. *Тимротъ* никѣмъ замѣненъ не былъ. Маіоръ *Квитницкій* далеко не можетъ замѣнить шт.-кап. *Протопопова*, и ему трудно будетъ здѣсь заниматься совершенно новымъ дѣломъ. Поэтому покорнѣйше прошу назначить мнѣ постояннаго начальника штаба отряда приказомъ изъ офицеровъ генеральнаго штаба, каковыхъ въ отрядѣ *гр. Шувалова*, одинаковой числительности съ моимъ, имѣется три: *Бальцъ*, *Ставровскій* и *Энгельгардтъ*. Конечно, находиться въ томъ отрядѣ выгоднѣе, но я хлопочу о томъ, чтобы дѣло не страдало.

Если вы ходатайствуете о назначеніи сюда *Сухомлинова* изъ Ловчи, то хотя его назначьте ко мнѣ, когда прибудетъ. Офицеръ генеральнаго штаба нуженъ потому, что на посту начальника штаба должно быть лицо отвѣтственное и компетентное. Шт.-кап. *Протопоповъ* съ такимъ знаніемъ дѣла, усердіемъ и неутомимостью трудился здѣсь при неудобствахъ и лишеніяхъ всякаго рода, что былъ для меня неоцѣненнымъ помощникомъ, какого лучше и желать нельзя. Теперь же снова буду работать одинъ.

Душевно признателенъ вамъ за доставленіе телеграммы о сынѣ. Я поручилъ поруч. *Лебединскому* возвратить вамъ стоимость двухъ ящиковъ папиросъ, за которыя еще разъ искренне благодарю.

Сегодня оттепель и у насъ въ землянкахъ повсюду течетъ. Саперъ долженъ былъ послать на поправку дороги къ шоссе,—мѣстами страшно крута. Редутъ

---

[1]) Не разобрано. *Ред.*

№ 5 не могъ еще быть дефилированъ за постояннымъ туманомъ. Въ Великолуцкомъ полку полковой праздникъ. Подписалъ: В. *Дандевиль*.

2) Отъ 9 ч. вечера. Заболѣло: въ Великолуцкомъ полку—24 (5 чел. съ отмороженными пальцами), въ 11-мъ Псковскомъ—93, въ баталіонѣ Московскаго полка на редутѣ № 1—1; всего 118. Число штыковъ: въ 12-мъ Великолуцкомъ полку—1.712, въ 11-мъ Псковскомъ—1.477, въ л.-гв. Егерскомъ—1.740, въ баталіонѣ Московскаго полка—423; всего 5.352. Измайловскій полкъ выступилъ на Орханіе.

За сильнымъ туманомъ пальбы не производилось. Со стороны Златицкаго перевала слышны были пушечные выстрѣлы цѣлый день.

Рапортъ старшаго врача 11-го полка представляю (№ 244). Саперы производили работы по исправленію дороги, проведенной отъ позиціи на шоссе. Отъ гололедицы и снѣгу она по крутизнѣ сдѣлалась непроходимой. Подписалъ: г.-м. *Дандевиль*.

3) Отъ 12 ч. ночи. Очень радъ извѣстію о возможности усиленія моего отряда съ прибытіемъ бригады 31-й пѣх. дивизіи. Полки на позиціи таютъ, изъ сегодняшней записки увидите, что Псковцы дошли до состава 1.400 чел. Очень тяжело ихъ видѣть безъ сапогъ и полушубковъ. Здѣсь зима какъ слѣдуетъ.

Молодость *Кобордо* и *Беатера* суть не недостатки, отъ которыхъ они съ каждымъ днемъ исправляются, особенно на Вратешкѣ. Жаль, что полки лишаются такихъ полковыхъ командировъ.

Весьма признателенъ за увѣдомленіе о похвалахъ ген. *Гансцкаго* полкамъ моей бригады. Я эти похвалы слышу здѣсь отъ всѣхъ: отъ артиллеристовъ, отъ гвардейскихъ офицеровъ. Когда всѣ грѣются у костровъ, они говорятъ, что не холодно, терпѣть можно, и безъ дѣла у нихъ слышны пѣсни и хохотъ. Но при увѣреніи вашемъ, что они не будутъ обойдены, позвольте еще разъ, и послѣдній, сообщить вамъ, что это не отвѣтъ на мои вопросы о томъ, въ какомъ видѣ *передъ публикой русской* показаны эти Великолуцкцы и Псковцы и подъемъ ихъ на Вратешку. Винюсь, это моя слабость, но за то *только бы этого и желалъ*, если я хоть какую нибудь тутъ пользу приношу, т. е. чтобы занятіе ими перевала показано было въ телеграммахъ въ томъ видѣ и значеніи, которое имъ всѣ придаютъ.

Въ разрѣшеніи представить къ наградамъ вышло что-то особенное. Я не могу представить никого изъ тѣхъ, съ которыми съ 17 ноября неразлученъ на Вратешкѣ, съ которыми дѣлилъ все, что она даетъ, если они не принадлежатъ къ моей бригадѣ. Какую же я роль игралъ, будучи начальникомъ передового отряда и потомъ лѣваго фланга? Или, на основаніи моихъ реляцій, ихъ будутъ представлять бригадные и дивизіонные начальники, на моей позиціи не бывшіе? Писалъ объ этомъ съ *Протопоповымъ* и ожидаю разъясненія этихъ отношеній начальника къ подчиненнымъ, о существованіи которыхъ не имѣлъ понятія до сего времени. Когда состоится это представленіе, то какъ будутъ ко мнѣ относиться войска не моей бригады, случайно попавшія подъ мое временное командованіе? Вы вѣрно согласитесь, что положеніе невыгодное, и я лучше соглашусь командовать только своей бригадой, нежели на такихъ основаніяхъ гвардейскими пол-

ками и батареями. По крайней мѣрѣ отношенія мои ко всѣмъ будутъ ясны, законны и тверды, а это въ боевое время залогъ порядка и успѣха. Вотъ съ какимъ полкомъ желалъ бы всегда служить—съ Лейбъ-Гренадерами. Для 9 ротъ постараюсь приготовить землянки. Подписалъ: г.-м. *Дандевиль*.

---

263. Свиты Е. В. г.-м. Брокъ г.-м. Нагловскому (полевая записка), 6 декабря 1877 г., 9 ч. вечера, Златицкій перевалъ.

(Воен.-Учен. Арх., отд. II, д. № 5066, стр. 114).

Со вчерашняго вечера и въ теченіе сегодняшняго дня на горахъ туманъ и сильная снѣжная метель. Вслѣдствіе этого рѣшительно невозможно было сдѣлать предполагавшуюся рекогносцировку непріятельской позиціи, но даже трасировать ложементовъ для еще большаго усиленія нашего праваго фланга.

Перестрѣлка, но довольно рѣдкая, продолжалась какъ на лѣвомъ, такъ и на правомъ флангахъ.

Снѣгу выпало, примѣрно, на одинъ футъ и замело дороги. Состояніе погоды сильно мѣшало прокладкѣ новой дороги изъ Этрополя, которая вслѣдствіе этого неизбѣжно замедлится; наибольшія затрудненія при проложеніи дороги встрѣтятся, повидимому, около перевала.

Люди, несущіе сторожевую службу, а равно находящіеся въ ложементахъ, сильно страдаютъ отъ холода, стужи и снѣга. Точную цифру о заболѣвшихъ въ теченіе вчерашняго и сегодняшняго дней сообщу завтра. Подписалъ: Свиты Е. В. г.-м. *Брокъ*.

---

264. Командиръ 4-го драг. Екатеринославскаго полка г.-м. Нагловскому (полевая записка), 6 декабря 1877 г., 3 ч. 15 м. дня.

(Воен.-Учен. Арх., отд. II, д. № 5065, стр. 149).

Честь имѣю представить при семъ свѣдѣніе объ огнестрѣльныхъ припасахъ, состоящихъ на бивакѣ ввѣреннаго мнѣ полка къ 7 декабря, для доклада его превосходительству командующему отрядомъ.

Убыло изъ 1-го стрѣлковаго отдѣленія летучаго парка: выдано въ л.-гв. Гренадерскій полкъ патроновъ Бердана 45.000.

Затѣмъ на лицо: въ 1-мъ стрѣлковомъ отдѣленіи летучаго парка патроновъ Бердана 86.630, револьверныхъ 2.826.

Въ остальныхъ паркахъ прибыли и убыли не было. Наличное число остается безъ измѣненія. Подписалъ: полк. *Ребиндеръ*.

---

265. Свиты Е. В. г.-м. гр. де-Бальменъ въ штабъ войскъ гвардіи и кавалеріи Западнаго отряда (записка) 6 декабря 1877 г., 11 ч. утра, № 23, г. Враца.

(Воен.-Учен. Арх., отд. II, д. № 5077, стр. 177).

Во Врацѣ новаго ничего нѣтъ; у Берковца (Берковпца. *Ред.*) пока измѣненій никакихъ; Клисура оставлена. Изъ Хаджилара (Горна Магала. *Ред.*) и изъ Осикова посланы разъѣзды на Гинчи-пассъ [1]). Въ горахъ много снѣгу, и изъ Осикова разъѣзды ходятъ, имѣя лошадей въ поводу. Подписалъ: Свиты Е. В. г.-м. *гр. де-Бальменъ.*

---

266. Полк. Бунаковъ г.-м. Нагловскому (полевая записка), 6 декабря 1877 г., 9 ч. пополудни, д. Новачень (Навачене. *Ред.*).

(Воен.-Учен. Арх., отд. II, д. № 5071, стр. 172).

Сегодня я выразилъ г.-ад. *Гурко* мнѣніе, что 3-ю бригаду дивизіи возможно перевести въ долину двумя переходами: *первый*—отъ Врацы до Новаченя, *второй*—отъ Новаченя до Софійской долины.

Возвращаясь назадъ и всматриваясь въ дорогу, я усумнился въ возможности разстояніе Врацa—Новачень сдѣлать въ одинъ переходъ.

Наша Драгунская бригада выступила 17-го въ 7½ ч. утра и пришла въ д. Новачень только въ 6 ч. пополудни. Нынѣ же болѣе трудныя условія для движенія: вода въ Искерѣ выше и снѣгъ-слякоть по дорогѣ; даже если будетъ морозъ, все-таки дорога будетъ труднѣе, нежели 17 ноября.

Если такое заключеніе справедливо, то бригаду слѣдуетъ вести изъ Врацы: 1-й переходъ—Дрманцы (Дырменцп. *Ред.*) или Роберково (Ребарково. *Ред.*), 2-й—Новачень, Скривены (Скравена. *Ред.*) или Орханіе, 3-й—Софійская долина. Прошу васъ доложить это начальнику отряда. Подписалъ: полк. *Бунаковъ.*

---

267. Командующій 4-ю кав. дивизіею г.-ад. Гурко, 6 декабря 1877 г., № 2721, бив. у д. Длогодѣльцы (Долгодѣлецъ. *Ред.*).

(Воен.-Учен. Арх., отд. II, д. № 5062, т. II, стр. 172).

Имѣю честь увѣдомить ваше превосходительство, что 4 сего декабря 4-й улан. Харьковскій полкъ прошелъ черезъ г. Берковацъ (Берковица. *Ред.*) и съ боемъ отбросилъ турокъ за Клисуру. 5 декабря уланы окончательно заняли Берковацъ, выдвинули авангардъ къ д. Кписура и направили партію охотниковъ за Клисуру вслѣдъ за отступающими турками.

---

[1]) См. примѣчаніе къ документу № 259 настоящаго выпуска. *Ред.*

Въ виду сего важнаго успѣха, достигнутаго уланскимъ полковъ съ двумя конными орудіями, 19-й пѣх. Костромской полкъ съ батареею въ полномъ составѣ направились на Врацу, куда сего числа прибываютъ. Подписалъ: г.-м. *Арнольди.*

---

268. Начальникъ штаба IX арм. корпуса въ штабъ войскъ гвардіи и кавалеріи Западнаго отряда (двѣ полевыя записки), 6 декабря 1877 г., Д. Дубнякъ.

(Воен.-Учен. Арх., отд. II, д. № 5068, стр. 1 и 2).

1) Отъ 5 ч. 15 м. пополудни, № 4. 31-й пѣх. дивизіи и 1-й бригадѣ 5-й пѣх. дивизіи приказано исполнить движеніе по полученному изъ онаго штаба маршруту: 31-й—8-го въ Ложени (Лыжане. *Ред.*), а 5-й 9-го—въ Этрополь.

При 3-мъ эшелонѣ съ летучими и инженернымъ парками слѣдуетъ одинъ баталіонъ 18-го Вологодскаго полка для прикрытія и помощи въ дорогѣ. Изъ баталіона этого командиръ корпуса приказалъ оставить: въ Радомирцахъ одну роту, а другую въ Яблоницахъ; остальнымъ тремъ ротамъ слѣдовать за 5-й дивизіей въ Этрополь. 9-я кав. дивизія не идетъ съ нами, но толко полкъ казаковъ, изъ котораго одна сотня идетъ на Врацу.

Корпусъ обезпеченъ сухарнымъ запасомъ на 10 дней, считая со дня выступленія; по обозы отстали, равно съ сухарями и прочими продуктами. Поэтому опредѣлить точно—на сколько дней обезпечены теперь войска—невозможно. Если въ Радомирцахъ есть запасъ сухарей, то приказано взять, сколько могутъ. Теплой одежды не доставлено еще. Водки нѣтъ. Чаю и сахару мало. Обувь и одежда исправлены и удовлетворительны.

Временныхъ комендантовъ приказано назначить въ Радомирцахъ и Яблоницѣ отъ 5-й и 31-й дивизій.

Галицкому полку уничтожается дневна въ Алтемирѣ: болѣе сократить невозможно (идутъ безъ шоссе).

Полк. *Свѣчина* нѣтъ. У насъ и. д. *Ситовскій.* Подписалъ: г.-м. *Липинскій.*

2) Отъ 7 ч. пополудни, № 8. Маршрутъ 20-го Галицкаго полка съ двумя батареями (одной 4-фунт. и одной 9-фунт.) и сотней казаковъ, половина одного летучаго парка и отдѣленіе подвижного лазарета, слѣдующій: 4 декабря — Д. Метрополь (Д. Метрополія. *Ред.*), 5-го — Магалета (Махалата. *Ред.*), 6-го — Кнежа, 7-го — Алтемиръ, 8-го — Боровань, 9-го — Мраморене, 10-го—Враца. Дневка пропущена. Подписалъ: г.-м. *Липинскій.*

---

269. Начальникъ Штаба арміи г.-ад. Гурко, 6 декабря 1877 г., № 13710, Боготъ.

(Воен.-Учен. Арх., отд. II, д. № 5063, т. I, стр. 313).

Вслѣдствіе ходатайства окружного начальства Петербургскаго военнаго округа и въ виду недостатка офицеровъ въ гвардейскихъ запасныхъ эскадронахъ, Великій Князь Главнокомандующій приказать изволилъ, чтобы офицеры маршевыхъ эскадроновъ 2-й гв. кав. дивизіи, по приводѣ ими сихъ эскадроновъ въ дѣйствующую

армію, возвращались обратно въ свои запасные эскадроны для обученія и отвода впослѣдствіи къ мѣстамъ назначенія вторыхъ маршевыхъ эскадроновъ.

Увѣдомляю объ этомъ ваше превосходительство для зависящаго отъ васъ распоряженія. Подписалъ: г.-ад. *Непокойчицкій*.

---

270. Полк. Бальцъ подполк. барону Криденеру (полевая записка), 6 декабря 1877 г., 7 ч. вечера, № 79, бив. у Баба-канака.

(Воен.-Учен. Арх., отд. II, д. № 5062, т. III, стр. 134 и 135).

Офицеръ въ помощь полк. *Доманевскому* назначенъ отъ л.-гв. Московскаго полка; кто именно—донесу завтра.

Сего числа заболѣло: въ л.-гв. Московскомъ полку 27, Павловскомъ 7, Финляндскомъ 12, въ артиллеріи нѣтъ; всего 46. Изъ этого числа отправлено въ госпиталь въ Орханіе 15 человѣкъ, въ томъ числѣ отмороженныхъ 1 и раненыхъ 3. Кромѣ того, отъ л.-гв. Московскаго полка отправлено въ Орханіе 65 человѣкъ, такъ какъ полкъ устроилъ въ Орханіе свой пріемный покой.

Офицеру Московскаго полка, назначенному въ помощь полк. *Доманевскому*, предписано завтра явиться въ Орханіе. Подписалъ: полк. *Бальцъ*.

---

271. Г.-ад. Гурко Начальнику Штаба арміи, 6 декабря 1877 г., № 6132, г. Орханіе.

(Воен.-Учен. Арх., отд. II, д. № 4927, стр. 140).

Находя положеніе войскъ ввѣреннаго мнѣ отряда на занятыхъ позиціяхъ весьма тяжелымъ и желая ускорить переходъ черезъ Балканы, я измѣнилъ маршруты прибывающихъ ко мнѣ подкрѣпленій, копію съ которыхъ при семъ прилагаю. Пока я собираю всѣ войска въ Орханійской долинѣ, за исключеніемъ Галицкаго полка, который остается во Врацѣ, потому что не успѣетъ прибыть ко дню предполагаемаго наступленія отряда. Со времени очищенія турками Берковца (Берковица. *Ред.*), Враца, по моему мнѣнію, теряетъ свое значеніе и я тамъ оставляю въ случаѣ удачнаго исхода операціи перехода черезъ горы только одну роту.

Въ настоящее время я занимаюсь разработкою дорогъ для предстоящихъ движеній. Когда все будетъ готово, то пришлю подробный планъ движенія. Турки очень бдительны и для того, чтобы не обратить заранѣе ихъ вниманіе на избранные мною пути, я произвожу рекогносцировки съ большою осторожностью, а потому въ настоящее время я не могу еще сказать положительно, по какой именно дорогѣ я направлю главныя силы. У меня намѣчено нѣсколько путей и только дня черезъ два или три я составлю окончательный планъ движенія, который и сообщу вашему высокопревосходительству.

Туманы стоятъ ужасные; боюсь, чтобы они не помѣшали моимъ дѣйствіямъ. Подписалъ: г.-ад. *Гурко*.

Маршруты.

31-й пѣх. дивизіи: 6 декабря—Блозница (Блесничево. *Ред.*), 7-го—бывшая Успковецкая позиція на М. Искерѣ (Осиковицкая. *Ред.*), 8-го—Лыжане, 9-го—дневка.

5-й пѣх. дивизіи: 6 декабря—Телишъ, 7-го—Блозница, 8-го—бывшая Успковецкая позиція на М. Искерѣ, 9-го—Этрополь.

3-й гв. пѣх. дивизіи: 6 декабря—Правецъ, 7-го—Врачешъ. Подписалъ: г.-м. *Нагловскій.*

---

272. Г.-м. Нагловскій г.-м. Дандевилю (полевая записка), 6 декабря 1877 г., 3 ч. дня, № 116, г. Орханіе.

(Воен.-Учен. Арх., отд. II, д. № 4969, стр. 387—390).

1) Въ виду прибытія подкрѣпленій начальникъ отряда находитъ возможнымъ усилить число войскъ на вашей позиціи для облегченія службы на позиціи. На усиленіе вашихъ войскъ его превосходительство назначилъ 6 ротъ, пришедшихъ съ *гр. Комаровскимъ*, и роту Великолуцкаго полка, находящуюся на Златицкомъ перевалѣ. Къ отряду *Комаровскаго* должны прибыть еще двѣ роты изъ Тетевена; роты эти должны на-дняхъ прибыть въ Этрополь. Такимъ образомъ, ваше превосходительство получите 9 ротъ. Подкрѣпленія эти прибудутъ къ вамъ черезъ нѣсколько дней, послѣ того какъ на Златицкій перевалъ прибудетъ бригада 31-й пѣх. дивизіи.

2) Прошу представить къ производству въ подполковники маіора *Беатера* и въ полковники подполк. *Кобордо*, такъ какъ Великій Князь находитъ недостаточнымъ письмо, посланное начальникомъ отряда, и находитъ необходимымъ оформить эти представленія. Къ сожалѣнію, какъ кажется, не удастся назначить ихъ командирами полковъ, потому что Великій Князь находитъ ихъ слишкомъ молодыми.

3) Рапортъ вашего превосходительства былъ доложенъ начальнику отряда

4) Ген. *Ганецкій* передалъ ген. *Гурко* сердечную благодарность за тѣ похвалы, съ которыми начальникъ отряда отзывается Великому Князю о Великолуцкомъ и Псковскомъ полкахъ. Отзывы эти дошли даже до ген. *Ганецкаго*, бывшаго начальника 3-й дивизіи. Изъ этого ваше превосходительство изволите усмотрѣть, что ваши опасенія относительно того, что подвиги гвардіи выставляются, такъ что ваша бригада остается въ тѣни, должны уступить мѣсто увѣренности, что полки ваши затерты и обижены не будутъ.

5) Вчера я послалъ вамъ депешу ген. *Данилова* о томъ, что сынъ вашъ здоровъ. Получили ли эту телеграмму?

6) Турки отступили отъ Берковца (Берковица. *Ред.*) и Клисуры Неизвѣстно, есть ли это начало общаго отступленія турокъ или только трусость паши. Во всякомъ случаѣ, въ виду возможности отступленія турокъ слѣдуетъ быть очень бдительными и при первомъ извѣстіи о дѣйствительномъ очищеніи турками позиціи Шиндарника—Араба-канака занять ихъ позиціи немедленно. *Мегметъ-Али* ото-

званъ въ Константинополь и преданъ суду. Начальникомъ войскъ, стоящихъ противъ насъ, назначенъ *Шакиръ-паша*.

7) Гренадерскій полкъ отводится въ Этрополь; въ случаѣ нужды можете имъ воспользоваться.

8) Если найдете возможнымъ, прикажите приготовить землянки для прибывающихъ 9 ротъ. Подписалъ: г.-м. *Нагловскій*.

---

273. Г.-м. Нагловскій командующему 2-ю гв. кав. дивизіею, 6 декабря 1877 г.

(Воен.-Учен. Арх., отд. II, д. № 5023, т. XIII, стр. 70).

Начальникъ отряда приказалъ вашему превосходительству командировать одинъ эскадронъ 3-й бригады въ Берковецъ (Берковица. *Ред.*) для производства поиска къ Пироту. Начальникъ штаба дивизіи полк. *Букаковъ* передастъ вашему превосходительству желанія начальника отряда по сему предмету. Подписалъ: г.-м. *Нагловскій*.

---

274. Г.-м. Нагловскій командиру 4-го улан. Харьковскаго полка (записка).

(Воен.-Учен. Арх., отд. II, д. № 5063, т. IV, стр. 128).

Начальникъ отряда г.-ад. *Гурко* приказалъ вашему высокоблагородію присоединить одинъ эскадронъ ввѣреннаго вамъ полка къ эскадрону отъ 3-й гв. кав. бригады, командируемому въ Берковецъ (Берковица. *Ред.*) для совершенія поиска къ Пироту. Эскадронъ этотъ долженъ быть въ подчиненіи штабъ-офицеру, командируемому отъ гвардейской кавалеріи для совершенія этого поиска и снабженному инструкціею на сей предметъ. Подписалъ: г.-м. *Нагловскій*.

---

275. Г.-м. Нагловскій полк. Бальцу (полевая записка), 6 декабря 1877 г., 10 ч. 30 м. вечера, Орханіе.

(Изъ бумагъ ген. *Бальца*).

Печники прибыли только сегодня вечеромъ. Вслѣдствіе этого во 2-й дивизіи очень мало приготовлено печей. Приказано было приготовить каждому полку по 24 печи съ тѣмъ, чтобы по 8 печей отъ полка передать въ полки 3-й пѣх. дивизіи и оставить по 16 печей въ каждомъ полку. Неисполненіе парольнаго приказанія привело къ тому, что по передачѣ печей въ полки 3-й дивизіи въ полкахъ 2-й дивизіи останется по 4—6 печей. Слѣдствіемъ этого будетъ то, что войска не будутъ въ состояніи получать печеный хлѣбъ, а будутъ ѣсть запасъ сухарей, который полки получили на случай движенія впередъ. Полки 2-й пѣх. дивизіи будутъ безъ сухарей, такъ какъ сухарей нѣтъ совсѣмъ при отрядѣ. Рѣшительно не знаю, какъ выйти изъ этого положенія.

Во всякомъ случаѣ начальникъ отряда приказалъ передать по 8 печей съ полка въ полки 3-й пѣх. дивизіи, а полкамъ 2-й пѣх. дивизіи довольствоваться хлѣбомъ изъ осталыныхъ печей. Затѣмъ, если запасъ сухарей ко времени движенія впередъ будетъ израсходованъ и полки не будутъ имѣть при себѣ 10-дневнаго запаса, то я рѣшительно не знаю, какъ 2-я дивизія пойдетъ впередъ.

Начальникъ отряда не рѣшится двинуть дивизію впередъ, не имѣя 10-дневнаго запаса сухарей. Увѣдомьте, какъ вы рѣшите этотъ вопросъ, и будетъ ли у васъ 11 декабря запасъ сухарей до 21 декабря, ничего не получивъ изъ транспортовъ.

Начальникъ 2-й гв. пѣх. дивизіи сообщилъ, что хочетъ завтра атаковать турецкіе ложементы однимъ баталіономъ съ цѣлью наказать турокъ за ихъ дерзость. По докладѣ этого намѣренія начальнику отряда, его превосходительство полагаетъ, что экспедиція будетъ стоить по меньшей мѣрѣ 100 человѣкъ и все-таки баталіонъ долженъ будетъ въ концѣ концовъ отойти назадъ или же, если мы пожелаемъ удержать взятые ложементы, будемъ втянуты въ общую атаку. Въ настоящее время самая большая потеря въ день отъ турецкихъ пуль была три человѣка, а были дни совсѣмъ безъ потерь. Вслѣдствіе этого начальникъ отряда думаетъ, что желаемыхъ результатовъ экспедиція по всей вѣроятности не достигнетъ, потеря же людей будетъ большая, а можетъ быть—мы будемъ втянуты въ общую атаку, чего его превосходительство не желаетъ. Прошу доложить объ этомъ его сіятельству начальнику дивизіи.

Прошу каждую ночь посылать небольшія команды охотниковъ для узнанія—не ушли ли турки изъ своихъ позицій. Подписалъ: г.-м. *Наголовскій.*

---

276. Полк. Сухотинъ г.-ад. гр. Шувалову (полевая записка), 6 декабря 1877 г., 7 ч. вечера.

(Изъ бумагъ ген. *Бальца*).

Начальникъ отряда проситъ ваше сіятельство при первой возможности командировать въ Орханіе подполк. *Ставровскаго* для личнаго доклада его превосходительству по поводу произведенныхъ рекогносцировокъ. Подписалъ: полк. *Сухотинъ.*

---

277. Командиръ 3-го эскадрона 8-го драг. Астраханскаго полка г.-ад. гр. Шувалову (полевая записка), 6 декабря 1877 г., 7 ч. вечера, № 13.

(Воен.-Учен. Арх., отд. II, д. № 5062, т. III, стр. 125 и 126).

Сегодня утромъ не успѣлъ отправить донесенія вашему сіятельству, потому что съ утра постъ у мельницы далъ знать, что показались черкесы.

Утромъ, часовъ въ 9, разъѣзды, посланные отъ л.-гв. Гусарскаго полка на д.д. Даушкій (Осойце. *Ред.*) и Потопъ, донесли, что черкессовъ не видно. Вслѣдъ за этимъ постъ у мельницы донесъ, что черкесы въ количествѣ 200, частью отъ Даушкіой, а большинство ущельемъ отъ Потопа, наступаютъ къ мельницѣ. Дра-

гуны, бывшіе на посту, отошли вправо на гору и залегли за камнями противъ мельницы. Взводъ Гусаръ сейчасъ же выѣхалъ и, спѣшившись, открылъ пальбу; полуэскадроны, драгунскій и Уланскій, тоже спѣшившись и оставивъ коноводовъ у деревни подъ прикрытіемъ 2-го взвода Гусаръ, двинулись впередъ, но не доходя до мельницы остановились.

Такимъ образомъ мельница осталась свободною и ее сейчасъ же заняли черкесы, но тутъ же они были осыпаны пулями засѣвшихъ вправо драгунъ и Гусаръ и, продержавшись у мельницы съ четверть часа, начали отступать, а наши преслѣдовали ихъ выстрѣлами до самаго перевала.

У мельницы найдены 4 лошади убитыми наповалъ, а впереди найденъ убитый турецкій солдатъ, повидимому пѣхотинецъ. Кромѣ того, у турокъ было человѣкъ до 10 раненыхъ и убитыхъ, которыхъ видно было, какъ они уносили съ собою. Это же самое подтверждаютъ и лужи крови, оставшіяся на снѣгу.

Только что мы воротились послѣ перваго дѣла, постъ у мельницы далъ знать, что черкесы опять показались; но въ наступленіе они больше не переходили и скоро скрылись за переваломъ.

Въ сегодняшнемъ дѣлѣ ни раненыхъ, ни . . . . . [1]) съ нашей стороны нѣтъ. На постахъ, на горѣ и по дорогѣ на Гор. Комарцы, все благополучно.

Полуэскадронъ Уланъ, который долженъ былъ выступить сегодня изъ Чурьлка въ г. Орханіе, этого сдѣлать не успѣлъ, потому что до сумерекъ участвовалъ въ отраженіи нападавшихъ черкесовъ. Подписалъ: кап. *Моравскій*.

---

278. Полк. Ляпуновъ полк. Бальцу (полевая записка), 6 декабря 1877 г., 4 ч. пополудни.

(Изъ бумагъ ген. *Бальца*).

Сего числа на передовомъ посту часу во 2-мъ по патрулю, посланному для забранія патроновъ на шоссе, было сдѣлано нѣсколько выстрѣловъ, на что драгуны отвѣтили двумя выстрѣлами.

Ящиковъ до 40 подобрано и сложено за ложементами. Затѣмъ все было благополучно. Подписалъ: полк. *Ляпуновъ*.

---

279. Полк. Остроградскій полк. Бунакову (двѣ полевыя записки), 6 декабря 1877 г., Лютаково.

(Воен.-Учен. Арх., отд. II, д. № 5023, т. XIII, стр. 68 и 69).

1) Отъ 11 ч. 30 м. пополудни. На постахъ въ теченіе ночи все по прежнему, но съ вечера былъ слышенъ шумъ болѣе обыкновеннаго въ редутахъ. По словамъ болгаръ, къ нимъ прибыли еще части изъ Софіи. Разъѣзды за ночь не привезли ничего новаго.

Въ 7 ч. утра посланы два офицерскіе разъѣзда: одинъ въ Буковецъ, другой за Огою; каждый въ 12 рядовъ, исключительно съ карабинами, съ цѣлью рекс-

[1]) Не разобрано. *Ред.*

гносцировки и развѣдки о непріятелѣ, который, говорятъ болгары, все прибываетъ и укрѣпляется въ сторонѣ Яблоницы. Подписалъ: полк. *Остроградскій*.

2) Отъ 8 ч. 35 м. пополудни. На постахъ, кромѣ перестрѣлки, продолжавшейся короткое время, ничего не замѣчено новаго. Посланные утромъ взводы вслѣдствіе сильнаго снѣга, шедшаго въ горахъ и не позволявшаго имъ видѣть ничего въ пяти шагахъ, возвратились обратно, такъ какъ (цѣль посылки ихъ. *Ред.*) сегодня не могла бы быть достигнутой.

Сейчасъ пришедшіе болгары изъ Яблоницы донесли, что черезъ Яблоницу прослѣдовало на Мерово (Мерево. *Ред.*) шесть таборовъ пѣхоты вчерашній день. Изъ нихъ около 600 человѣкъ осталось между редутомъ Мерово и Яблоницей—въ такъ называемой Ивановской долинѣ. Яблоница же теперь занята 1.600 человѣкъ пѣхоты и впереди деревни стоятъ пѣшіе посты. Со всѣхъ окрестныхъ деревень около Софіи согнаны всѣ болгары для разработки дорогъ и устройства двухъ новыхъ редутовъ на Кростешъ и Ласкеръ, двухъ возвышенностяхъ въ 1/4 часовомъ разстояніи за Яблоницей, а также много болгаръ заняты изготовленіемъ саней на трехъ полозьяхъ для установки орудій. Весь же подвозъ продовольственныхъ продуктовъ дѣлается на лошадяхъ. Буковецъ, по ихъ словамъ, не занятъ непріятелемъ.

Если погода будетъ продолжаться такая и завтра, то посылка разъѣзда немыслима, такъ какъ ничего нельзя видѣть и только напрасно мучить людей и лошадей, потому придется выждать лучшаго дня.

Хлѣбъ пріобрѣтаю для дивизіона за деньги, въ подводахъ же не могу быть полезенъ, потому что, кромѣ необходимаго числа для дивизіона, всѣ остальныя разобраны уже частями. (Съ копіи, — подлинную подписалъ: полк. *Остроградскій*; безъ скрѣпы).

---

280. Свиты Е. В. г.-м. гр. де-Бальменъ полк. Бунакову (полевая записка), 6 декабря 1877 г., 11 ч. утра.

(Воен.-Учен. Арх., отд. II, д. № 5023, т. XIII, стр. 59 и 60).

Сегодня, въ день Св. Николая, президентъ города отъ имени всего города проситъ моего разрѣшенія угостить всѣхъ нижнихъ чиновъ говядиной и виномъ по случаю праздника, чтимаго въ Россіи, и потому что Главнокомандующій носитъ имя Николая. Городъ будетъ иллюминованъ.

Тутъ новаго ничего нѣтъ. Изъ Осикова посланъ разъѣздъ на Гинчи (Гинцы. *Ред.*) узнать о положеніи турокъ. Дороги такъ дурны, что сообщеніе трудно: разъѣзды ходятъ, имѣя лошадей въ поводу, а донесенія присылаютъ черезъ болгаръ.

Эскадронъ Его Величества изъ Хаджилара (Горна Магала. *Ред.*) смѣнилъ за утомленіемъ въ эти послѣдніе дни; ожидаю *гр. Берга* и словесно разспрошу о его дѣйствіяхъ, чѣмъ можно будетъ согласовать донесенія Харьковцевъ. Если постъ съ лѣваго фланга Берковца (Берковица. *Ред.*) еще нуженъ, то не лучше ли бы его перевести въ Слатину, откуда ближе наблюдать дорогу изъ Берковца на Софію, если недостаточно наблюденія полка, расположеннаго въ самомъ Берковцѣ.

Полк. *Кетхудовъ* усердно приготовляетъ отправку транспортовъ къ вамъ и въ Орханіе, но еще опредѣлить дня нельзя. Затрудненіе въ подводахъ, и боюсь, чтобы Искеръ не представилъ препятствія, такъ какъ идетъ уже сутки большой снѣгъ.

Изъ Хаджилара также посланъ разъѣздъ на Гинчп. Подписалъ: Свиты Е. В. г.-м. *гр. де-Бальменъ*.

---

281. Полк. Бунаковъ Свиты Е. В. г.-м. гр. де-Бальмену (полевая записка), 6 декабря 1877 г., 8 ч. вечера, д. Новачень (Навачене. *Ред.*).

(Воен.-Учен. Арх., отд. II, д. № 5023, т. XIII, стр. 62 и 65).

Галицкій полкъ прибудетъ 11 декабря. Если разъѣзды, высланные навстрѣчу ему, не нашли его, то дѣлать новые поиски не слѣдуетъ, ибо ген. *Гурко* ничего не имѣетъ противъ прибытія его 11-го, по маршруту Полевого Штаба, который слѣдующій: 7-го — Алтемиръ, 8-го — дневка, 9-го—Боровань, 10-го—Мраморене, 11-го—Враца.

Ген. *Гурко* желаетъ, чтобы полк. *Кетхудовъ* послалъ въ Рахово за мѣшками, которые тамъ легко найти, ибо Рахово портъ.

О вашемъ дѣлѣ я докладывалъ сегодня ген. *Гурко*, такъ какъ ген. *Клотъ* не ѣздилъ въ Орханіе вслѣдствіе ревматизма въ рукѣ. Выслушавъ меня, ген. *Гурко* сказалъ, что едва ли можно поправить то, что уже напечатано, ибо Великій Князь не согласился уважить его подобную просьбу, относящуюся до Забалканскаго похода. Далѣе, это мнѣ лично извѣстно: въ оффиціальной телеграммѣ было сказано, что *Гурко* отступалъ къ Хаинкіою, тѣснимый *Сулейманомъ-пашею*, тогда какъ послѣдній вовсе не преслѣдовалъ, а стоялъ у Ески-Загры, а по другимъ свѣдѣніямъ—даже отошелъ назадъ. *Гурко* письмомъ изъ Бухареста на имя Великаго Князя заявлялъ объ этой ошибкѣ, обидной для него и для отряда, но не добился удовлетворенія. Я на это отвѣчалъ, что въ настоящемъ случаѣ удовлетвореніе или исправленіе ошибки находится въ его . . . . . [1]), ѣздившій туда за новостями и инструкціями, я закончилъ просьбою дозволить мнѣ разобрать вмѣстѣ съ ген. *Нагловскимъ* причину ошибки и доложить потомъ, какъ ее исправить. Ген. *Гурко* отвѣчалъ на это согласіемъ.

На-дняхъ, графъ, я разыщу вашу реляцію о дѣлахъ у Петревеня (Петровены. *Ред.*) и Блозневицы (Блесничево. *Ред.*), справлюсь—когда она была представлена въ штабъ отряда, прослѣжу, какимъ образомъ тамъ сдѣлана ошибка, и затѣмъ переговорю съ *Нагловскимъ*—какимъ образомъ можно или должно исправить ее.

Офицеръ, пріѣхавшій изъ Богота, это генеральнаго штаба полк. *Сухотинъ*.

Новости имъ привезенныя суть слѣдующія:

Османъ-паша выдвинулъ войска изъ Плевны подъ прикрытіемъ тумана, обрушился массою почти безъ артиллерійской подготовки на 3-ю грен. дивизію, взялъ три ложемента, два редута и 8 орудій и затѣмъ былъ отброшенъ

---

[1]) Въ запискѣ пропускъ, такъ какъ оттискъ получился не ясно. *Ред.*

резервомъ дивизіи и частями 3-й гв. дивизіи, вышедшими ему въ лѣвый флангъ *Османъ-паша* былъ раненъ въ ногу, въ мякоть, въ ту минуту, когда онъ отдавалъ приказаніе резерву. *Османъ-паша* говоритъ, что съ паденіемъ Плевны дѣло Турціи проиграно, ибо подъ Плевною сдалась лучшая армія; въ ней изъ 80 отдѣльныхъ начальниковъ (начальниковъ отдѣльныхъ частей. *Ред.*) не было ни одного, который не сдѣлалъ бы похода въ 53—54 г.г или похода въ Черногорію, или похода въ Сербію.

За паденіе Плевны Государь пожаловалъ Великому Князю Георгія 1-й ст., *Тотлебену*, *Милютину*, *Непокойчицкому*—2-й ст.; *Ганецкому*—3-й ст., *Левицкому*—4-й ст. Послѣднему Государь сказалъ: „Даю тебѣ въ воспоминаніе того, что ты послѣ 30-го первый, какъ младшій, на военномъ совѣтѣ заявилъ, что мы должны оставаться на позиціяхъ". То же мнѣніе подалъ еще *Милютинъ*.

Главную квартиру полк. *Сухотинъ* оставилъ въ самомъ воинственномъ настроеніи и слышалъ—будто бы *Гурко* (приказано? *Ред.*) не принимать никакихъ предложеній на перемиріе. Государь уѣхалъ въ Россію. Уѣзжая, сказалъ Великому Князю, что Онъ снова пріѣдетъ въ Болгарію и „я надѣюсь, что ты не воспретишь мнѣ въѣздъ". За Плевну Государь наградилъ себя золотою саблею, сказавъ, что Онъ вѣроятно заслужилъ эту награду

IV корпусъ отправленъ на усиленіе Цесаревича, 2-я грен. дивизія, 16-я и еще одна оставлены подъ Плевной, 3-я гв. пѣх. и IX корпусъ идутъ къ намъ, въ Орханіе; прибудутъ: 3-я гв. пѣх. дивизія завтра, IX корпусъ, послѣдній эшелонъ,—10-го или 11-го. Около этого времени мы двинемся за Балканы.

Бригада вашего сіятельства идетъ съ нами и для перехода изъ Врацы получитъ особое приказаніе. Въ долину вы, вѣроятно, перейдете двумя переходами: 1-й—Новачень, 2-й—долина. Имѣйте въ виду, графъ, что какъ въ Орханійской долинѣ, такъ и въ горахъ крайне трудно найти фуражъ и скотъ, а также—поддержаніе въ порядкѣ дороги отъ Дырманцы (Дырменцы. *Ред.*) до Реберково (Ребарково. *Ред*); безъ послѣдняго вамъ трудно будетъ въ одинъ переходъ пройти отъ Врацы до Новачена при настоящихъ путяхъ. Впрочемъ, чтобы не ставить васъ въ невозможное положеніе относительно перехода прямо въ Новачень при настоящихъ снѣгахъ, пишу ген. *Наловскому* теперь же, что это при настоящихъ дорогахъ едва ли возможно.

Только что говорилъ съ командующимъ дивизіею о представленіи къ наградѣ полк. *Кетхудова* и президента г. Врацы. Генералъ выразилъ мнѣніе, что ихъ слѣдуетъ представить по окончаніи дѣятельности полк. *Кетхудова*, но, чтобы ихъ настоящія заслуги не изгладились изъ памяти, генералъ желаетъ, чтобы ваше сіятельство, какъ цѣнитель и свидѣтель дѣятельности *Кетхудова* и президента именно въ ту пору, когда она, можетъ быть, уже приноситъ плоды, засвидѣтельствовали письменно—въ какихъ заслугахъ и въ какой пользѣ она выразилась.

Передъ выходомъ бригады изъ г. Врацы или съ прибытіемъ Галицкаго полка ваше сіятельство можете возвратить *Цурикова* во фронтъ, если пожелаете, ибо ген. *Гурко* разрѣшаетъ полк. *Кетхудову* выбрать себѣ помощника изъ офицеровъ армейскаго полка, что̀ даже необходимо для установленія правильныхъ отношеній

Хотя я написалъ много, но далеко не написалъ всего, что могъ бы передать при личномъ свиданіи. (Съ копіи-оттиска книжки донесеній,—подписалъ: полк. *Бунаковъ*).

282. Прапорщ. Алымовъ командующему л.-гв. Драгунскимъ полкомъ (полевая записка), 6 декабря 1877 г., № 2.

(Воен.-Учен. Арх., отд. II, д. № 5023, т. XIII, стр. 67).

Въ продолженіе ночи турки стояли спокойно. Поднявшійся туманъ далъ возможность разсмотрѣть укрѣпленія, и я нашелъ, что все находится въ прежнемъ своемъ положеніи, т. е. цѣпь парныхъ часовыхъ и наибольшій лагерь выше праваго укрѣпленія. Ночью были видны огни только на этомъ бивакѣ.

Бѣжавшій со стороны турокъ болгаринъ сказалъ мнѣ, что турки, боясь быть отрѣзанными, перевезли всѣ свои пушки съ этихъ укрѣпленій въ Софію. За вѣрность этого не ручаюсь [1]). Подписалъ: прапорщ. *Алымовъ 1-й.*

---

283. Телеграмма Начальника Артиллеріи арміи г.-л. Каталею, 6 декабря 1877 г., 8 ч. пополудни, изъ Богота въ Осиковицу.

(Воен.-Учен. Арх., отд. II, д. № 7320, т. CLXVIII, стр. 55).

Летучій паркъ долженъ быть при васъ, а подвижной подвозитъ вамъ снаряды въ Плевну. По окончаніи своего дѣла прибудетъ. *Кн. Масальскій.*

Телеграмма подана въ отвѣтъ на нижеслѣдующую отъ 1 ч. 43 м. пополудни 5 декабря изъ Яблоницы: „Прошу немедленно распоряженія объ отправленіи артиллерійскаго парка, буде таковой еще не отправленъ, ко ввѣренной мнѣ дивизіи въ Орханіе. Ген. *Каталей*“.

---

284. Командиръ IX арм. корпуса въ Штабъ арміи (полевая записка), 6 декабря 1877 г., 12 ч. 45 м. пополудни, № 1.

(Воен.-Учен. Арх., отд. II, д. № 4927, стр. 162).

Предписаніе отъ 5 декабря № 1691 получено мною 6-го въ 12 ч. утра, когда 1-й эшелонъ, т. е. 31-я дивизія, находился уже въ Телишѣ, а 2-й эшелонъ на дневкѣ въ д. Д. Дубнякѣ. Для ускоренія марша мною приказано слѣдовать: *31-й дивизіи*—7-го—Блазничего (Блесничево. *Ред.*), 8-го—Осиково (Осиковица. *Ред.*); 5-й дивизіи—7-го—Радомирцы, 8-го—Яблоница. Прошу телеграфировать ген. *Гурко.* Подписалъ: г.-л. *баронъ Криденеръ.*

---

[1]) Записка эта полк. *Ковалевскимъ* была передана полк. *Бунакову. Ред.*

285. Начальникъ штаба IX арм. корпуса начальнику 31-й пѣх. дивизіи (три полевыя записки), 6 декабря 1877 г.

(Воен.-Учен. Арх., отд. II, д. № 5670, т. VI, стр. 2, 5 и 11).

1) Отъ 12 ч. 45 м. пополудни, № 2, Дольній Дубнякъ. Согласно предписанія Начальника Штаба арміи и по требованію г.-ад. *Гурко* приказано усилить маршъ, почему 31-я дивизія 7 декабря (должна итти. *Ред.*) прямо въ Блозничего (Блесничево. *Ред.*), 8 декабря перейти въ Осиково (Ханъ Осиковецъ), а 9-го въ Орханіе.

По приказанію командира корпуса прошу о исполненіи. (Съ копіи - оттиска книжки донесеній,—подписалъ: г.-м. *Липинскій*).

2) № 5, Дольній Дубнякъ. Съ войсками 31-й дивизіи и вообще всего эшелона слѣдовать согласно требованія г.-ад. *Гурко* на бывшую Осиковицкую позицію, куда прибыть 7 декабря, и далѣе въ Ложени (Лыжане. *Ред.*) 8 декабря.

Въ Яблоницѣ оставьте временнаго коменданта изъ опытныхъ и расторопныхъ офицеровъ, оставивъ ему для разсылокъ 10 казаковъ и оставивъ одну роту. Дойдя до Радомирцы, баталіону Пензенскому догонять полкъ, ибо въ Радомирцахъ будетъ временный комендантъ отъ 5-й дивизіи. Корпусный командиръ проситъ озаботиться, чтобы солдатскія кухни и хотя часть офицерскихъ повозокъ не отставали. Сухарей возьмите сколько можно.

Завтра корпусный командиръ будетъ въ Блозничего и проситъ оставить записку—на сколько дней имѣется въ вашей дивизіи и артиллеріи сухарей, водки или спирту, чаю, сахару и соли, т. е. сколько съ собой теперь и сколько ѣдетъ въ оставшемся обозѣ. (Съ копіи - оттиска книжки донесеній,—подписалъ: г.-м. *Липинскій*).

3) № 11, Блозница (Блесничево. *Ред.*). Командиръ корпуса проситъ увѣдомить его: 1) дѣйствительно ли вы получили новое приказаніе о слѣдованіи или же идете завтра въ Ложени; 2) отчего собственно такъ запоздали, а главное—донесли ли объ этомъ ген. *Гурко;* 3) нужно каждой батареѣ по очередно придавать роту; иначе артиллерія будетъ задерживать движеніе; 4) коменданта слѣдуетъ вамъ назначить въ Яблоницахъ; 5) корпусный командиръ завтра... [1]) изъ Блозницы въ Осиковецкую позицію въ 12 ч. дня, ибо всѣ наши лошади...[1]) отстали.

До насъ дошелъ слухъ, будто бы одна бригада ваша уходитъ по дорогѣ куда-то къ востоку. Правда ли это? Мы... [1]) имѣть оффиціальныя свѣдѣнія. (Съ копіи - оттиска книжки донесеній,—подписалъ: г.-м. *Липинскій*).

---

286. Начальникъ штаба IX арм. корпуса начальнику 5-й пѣх. дивизіи (полевая записка), 6 декабря 1877 г., 6 ч. пополудни, № 6, Д. Дубнякъ.

(Воен.-Учен. Арх., отд. II, д. № 5372, т. VI, зап. № 7).

Съ войсками 1-й бригады 31-й дивизіи (5-й дивизіи. *Ред.*) и вообще 2-го эшелона слѣдовать согласно требованія г.-ад. *Гурко*: 7 декабря въ Блозницу (Блесничево. *Ред.*), 8-го на—Осиковецкую позицію, а 9-го—въ Этрополь.

[1]) Пропускъ, такъ какъ оттискъ не вышелъ. *Ред.*

Въ Радомирцахъ оставьте временнаго коменданта изъ опытныхъ и расторопныхъ офицеровъ; рота ему будетъ дана изъ 3-го эшелона, т. е. изъ баталіона подполк. *Залетина* Остальныя 4 роты *Залетина* должны слѣдовать въ Этрополь. Казаковъ у васъ должно быть 4-й сотни 1/3 и, кромѣ того, 10 казаковъ дано при выступленіи въ 5-й участокъ обложенія. Вамъ будетъ прислана полусотня 5-й сотни.

Корпусный командиръ проситъ озаботиться, чтобы кухни и хотя часть офицерскихъ повозокъ слѣдовали за бригадой. Сухарей возьмите въ Радомирцахъ сколько можете.

Въ Блозницѣ завтра васъ нагонитъ командиръ корпуса; прикажите приготовить квартиры.

Сколько съ вами чаю, спирту, сахару? Оставили ли вы ранцы? Нужно оставить. Подписалъ: г.-м. *Липинскій*.

---

287. Начальникъ штаба IX арм. корпуса подполк. Залетину (двѣ полевыя записки), 6 декабря 1877 г., Д. Дубнякъ.

(Воен.-Учен. Арх., отд. II, д. № 5670, т. VI, стр. 3 и 9).

1) Отъ 12 ч. 45 м. пополудни, № 3. Корпусъ двигается форсированно, а потому вамъ, т. е. 3-му эшелону, слѣдовать безъ дневокъ и изъ Д. Дубняка перейти прямо въ Радомирцы, а изъ Радомирцы въ Яблоницу. Маршрутъ будетъ слѣдующій: 7 декабря—Д. Дубнякъ, 8-го—Радомирцы, 9-го—Осиково (Осиковица. *Ред.*).

По приказанію командира корпуса сообщаю для исполненія. (Съ копіи-оттиска книжки донесеній,—подписалъ: г.-м. *Липинскій*).

2) Отъ 10 ч. пополудни, № 9. Командиръ корпуса приказалъ слѣдовать 3-му эшелону: 8-го—Радомирцы, 9-го—Яблоницы, 10-го—Осиково (Осиковецкая позиція на М. Искерѣ). Въ Радомирцахъ отъ вашего баталіона оставить одну роту въ распоряженіе временнаго коменданта, назначеннаго отъ начальника 5-й дивизіи. Съ остальными 4 ротами вамъ двигаться отъ Яблоницы на Осиково (Осиковецкую позицію на М. Искерѣ), а оттуда въ Этрополь. Летучіе же парки должны оставаться въ Осиково. Ранцы людямъ снять, какъ это сдѣлали и полки 1-й бригады 5-й дивизіи, въ Телишѣ. Ихъ сложить въ сохранности. Сухарей забирайте въ Радомирцахъ побольше. (Съ копіи-оттиска книжки донесеній,—подписалъ: г.-м. *Липинскій*).

---

288. Начальникъ штаба IX арм. корпуса г.-м. Богацевичу (полевая записка) 6 декабря 1877 г., № 7, Д. Дубнякъ.

(Воен.-Учен. Арх., отд. II, д № 5670, т. VI, стр. 7).

Вслѣдствіе требованія г.-ад. *Гурко* объ ускореніи марша командиръ корпуса не приказалъ дѣлать дневки въ Алтемирѣ и слѣдовать: 7 декабря въ Алтемиръ, 8-го—Борованъ, 9-го—Мраморене, 10-го—Враца.

Присовокупляю, что 31-я дивизія будетъ 7-го въ Осиково (Осиковица. *Ред.*), а 8-го въ Ложени (Лыжане. *Ред.*) близъ Орханіе, а 1-я бригада 5-й дивизіи будетъ 7-го въ Блозницѣ (Блесничево. *Ред.*), 8 го—Осиково, а 9-го—Этрополь.

Ранцы снимите въ сохранности, а сухарей забирайте побольше. (Съ копіи-оттиска книжки донесеній,—безъ подписи).

---

289. Начальникъ штаба IX арм. корпуса командующему Донскимъ каз. № 34 полкомъ подполк. Каргольскову (полевая записка), 6 декабря 1877 г., 10 ч. 5 м. пополудни, № 10.

(Воен.-Учен. Арх., отд. II, д. № 5670, т. VI, стр. 10).

Въ виду того, что 1-я бригада 5-й пѣх. дивизіи идетъ прямо въ Этрополь, командиръ корпуса приказалъ назначить въ 5-ю пѣх. дивизію полусотню 5-й сотни, которая подъ начальствомъ офицера и должна присоединиться къ 5-й пѣх. дивизіи въ Блазницѣ (Бозничево) (Блесничево. *Ред.*), куда командиръ корпуса и штабъ выѣзжаютъ въ 8 ч. утра. О чемъ для исполненія сообщаю. (Съ копіи-оттиска книжки донесеній,—подписалъ: г.-м. *Липинскій*).

---

290. Начальникъ 5-й пѣх. дивизіи командиру IX арм. корпуса (двѣ полевыя записки), 6 декабря 1877 г.

(Воен.-Учен. Арх., отд. II, д. № 5671, т. X, стр. 4 и 3).

1) Сегодня, 6 декабря, получено мною предписаніе г.-ад. *Гурко* (за № 6004[1]): сложить въ Телишѣ ранцы и завтра на половинѣ перехода въ с. Радомирцахъ, гдѣ устроенъ складъ сухарей, запастись сухарями на сколько возможно больше и расходовать ихъ не только бережно, но крайне скупо, рискуя остаться вовсе безъ сухарей. Мнѣ лично приказано 8 декабря явиться въ Орханіе къ г.-ад *Гурко*.

3-му баталіону 18-го полка, прикрывающему парки, приказаніе о сложеніи ранцевъ не отдано. Прошу сдѣлать это распоряженіемъ штаба корпуса. На этапные пункты въ Радомирцы и Яблоницы также частей никакихъ не отдѣлялъ. Бригада завтра выступаетъ въ с. Блажницу (Блесничево. *Ред.*) и, согласно упомянутаго предписанія, двигаясь на Этрополь, получаетъ отдѣльное назначеніе. Подписалъ: г.-л. *Шильдеръ-Шульднеръ*.

2) Отъ 9 ч. 50 м. дня, Д. Дубнякъ. Бригада будетъ слѣдовать отдѣльно въ Этрополь; при ней находится всего 10 казаковъ. Нельзя ли придать хотя сотню казаковъ и часть сводной саперной роты. Подписалъ: г.-л. *Шильдеръ-Шульднеръ*.

---

[1]) Въ 8 ч. 40 м. утра 6 декабря ген. *Шильдеромъ* была послана к-ру IX корпуса въ Гривицу телеграмма: „По приказанію ген. *Гурко* бригада выступаетъ сегодня въ 10 ч. въ Телишъ; затѣмъ маршрутъ въ Этрополь. Онъ предлагаетъ запастись сухарями по 20 декабря. Прошу распоряженія со стороны интендантства. Ординарецъ ген. *Гурко* ожидаетъ васъ здѣсь". (Воен.-Учен. Арх., отд. II, д. № 7320, т. CLXVIII, стр. 212). *Ред.*

291. Телеграмма интенданта гвардейскаго корпуса Интенданту арміи, 6 декабря 1877 г., 8 ч. пополудни, изъ Осиковицы въ Систовъ.

(Воен.-Учен. Арх., отд. II, д. № 7320, т. CLXVIII, стр. 165).

Сейчасъ отъ г.-ад. *Гурко*. Онъ назначаетъ складъ всѣхъ продуктовъ въ Орханіе и Врачешѣ, какъ удобныя мѣста по его предположеніямъ. Объ этомъ телеграфирую Плевну *Свѣчину*. Отрядъ будетъ состоять до 100 тыс. Сухари необходимы и соль. Просилъ открыть кредитъ погонщикамъ. Въ самомъ бѣдственномъ положеніи. Отказываются ѣхать за сухарями Радомирцы. Полк. *Василенко*.

---

292. Двѣ телеграммы интенданта гвардейскаго корпуса ротм. Симонову [1]), 6 декабря 1877 г., изъ Осиковицы въ Луковитъ.

(Воен.-Учен. Арх., отд. II, д. № 7320, т. CLXVIII, стр. 89 и 95).

1) Отъ 4 ч. 30 м. пополудни. Сухарей полк. *Соколовскаго* и кап. *Анищенко* до 6.000 и *Гофмана* 3.569. Этого очень много. 6-е отдѣленіе 2-го эшелона сію минуту отправилъ Правецъ; по прибытіи командиръ явится мнѣ. Телеграфируйте: когда выступитъ транспортъ и сколько сухарей? Я думаю, что и у васъ останутся сухари, и посылаю за ними транспорты пустые. Полк. *Василенко*.

2) Отъ 9 ч. 30 м. пополудни. Сейчасъ пріѣхалъ полк. *Соколовскій*. Начальникъ отряда приказалъ: всѣ сухари какъ 1-й дивизіи, такъ 2-й дивизіи и стрѣлковой бригады примите и выдавайте IX корпусу, а что останется, сдавайте въ транспорты, которые я посылаю, и отправляйте какъ можно скорѣе сюда. Полк. *Василенко*.

---

293. Телеграмма г.-ад. Гурко г.-ад. Непокойчицкому, 7 декабря 1877 г., 2 ч. 20 м. пополуночи, изъ Осиковицы въ Боготъ.

(Воен.-Учен. Арх., отд. II, д. № 7320, т. CLXVIII, стр. 146).

Съ 1 ноября я получилъ для отряда 75.000 пудовъ галетъ, сухарей и муки. Въ отрядѣ было около 52.000 ртовъ. Дневная порція 1.950 пудовъ по уменьшенной дачѣ. Слѣдовательно, я получилъ сухарей на 38 дней или по 8 декабря. Въ настоящее время войска приняли уже сухари по 15 декабря. Осталось же сухарей, сверхъ уже розданныхъ, около 25.000 пудовъ и, кромѣ того, около 20.000 пудовъ муки во Врачешѣ.

Только на одинъ мой отрядъ этого количества хватило бы почти на 20 дней, т. е. по 5 января. Но такъ какъ прибывающія войска выступили съ 4—7-дневнымъ запасомъ сухарей, то они прибудутъ вовсе безъ хлѣба и сейчасъ же по-

[1]) Завѣдывающій складомъ въ Радомирцахъ. *Ред.*

ступятъ на довольствіе изъ имѣющихся у меня складовъ. Съ прибытіемъ этихъ войскъ числительность моего отряда почти удвоится и дойдетъ до 90.000 ртовъ, а потому всѣхъ моихъ продовольственныхъ запасовъ хватитъ не болѣе какъ до 23 декабря. Такъ какъ изъ Систова ранѣе 12 или 15 дней транспорты прибыть не могутъ, то я нахожу крайне необходимымъ немедленно же сдѣлать распоряженіе объ отправленіи транспорта съ сухарями въ Орханіе, иначе отрядъ останется безъ хлѣба. Г.-ад. *Гурко.*

---

294. Телеграмма г.-ад. Непокойчицкаго г.-ад. Гурко, 7 декабря 1877 г., 9 ч. 40 м. пополудни, изъ Богота въ Осиковицу.

(Воен.-Учен. Арх., отд. II, д. № 5063, т. I, стр. 213).

Ген. *Карцовъ* телеграфируетъ, что начальникъ Тетевенскаго отряда доноситъ, что по собраннымъ свѣдѣніямъ въ раіонѣ Златорицы (Златицы. *Ред.*)—Ложени (Лыджене. *Ред.*)—Пардетъ (Пирдопъ. *Ред.*) сосредоточивается отъ 10 до 15 тыс. турецкихъ войскъ при 30 орудіяхъ; въ Ложени около 20 [1]) таборовъ. Г.-ад. *Непокойчицкій.*

---

295. Г.-м. Дандевиль г.-м. Нагловскому (полевая записка), 7 декабря 1877 г. 9 ч. вечера, перевалъ Вратешка.

(Воен.-Учен. Арх., отд. II, д. № 5065, стр. 158).

За сильнымъ туманомъ съ морозомъ непріятеля не видно. Пальбы не было. Въ ночь выпалъ большой снѣгъ. На вершинахъ сильный, рѣзкій вѣтеръ.

Заболѣло: въ 11-мъ пѣх. Псковскомъ полку—160 (чѣмъ—не признаются); въ 12-мъ пѣх. Великолуцкомъ полку—150 (40 тифомъ и 18 отмороженными членами); въ л.-гв. Егерскомъ полку—29 (съ отмороженными членами—7); въ 4-мъ баталіонѣ Московскаго полка не было; въ дивизіонѣ шт.-кап. *Мейбаума* на редутѣ № 1—1; во 2-й, 4-й и 5-й батареяхъ не было; всего 340 человѣкъ.

Число штыковъ: въ Псковскомъ 1.337, въ Великолуцкомъ 1.562, Егерскомъ 1.771, въ 4-мъ баталіонѣ Московскаго полка 423; всего 5.093.

Подполк. *Кобордо* вслѣдствіе моего приказанія изслѣдовать мѣстность влѣво отъ позиціи Псковскаго полка представилъ рапортъ маіора *Зейдлица*, прилагаемый въ копіи, вслѣдствіе весьма дѣльнаго предписанія подполк. *Кобордо.*

Лейбъ-Егеря молодцы, офицеры и солдаты. Объѣзжая позицію въ метель сегодня, я встрѣтилъ такой духъ въ Егеряхъ (чисто русскаго солдата), слышалъ такіе отвѣты на вопросы со стороны офицеровъ и солдатъ, что сердце радуется. У полк. *Челищева* полкъ всегда будетъ въ порядкѣ и не уронитъ гвардіи. Великолуцкцы и Псковцы готовы стоять до послѣдняго, но во вниманіе къ ихъ по-

---

[1]) Н-къ телеграфной станціи Осиковица отъ 8 декабря за № 71 донесъ г.-ад. *Гурко*, что ст. Луковитъ проситъ исправить въ телеграммѣ 20 на 2. (То же дѣло, т. I, стр. 212). *Ред.*

терямъ больными полагалъ бы замѣнить ихъ хотя на время. Они не разстаются съ позиціей, но нуждаются въ отдыхѣ. Это не солдаты, а золото. Надобно ихъ беречь. (Конца записки нѣтъ).

Маіоръ Зейдлицъ командующему 11-мъ пѣх. Псковскимъ полкомъ, 6 декабря 1877 г.

(Воен.-Учен. Арх., отд. II, д. № 5065, стр. 156 и 157).

Согласно предписанія вашего высокоблагородія отъ 5 сего декабря за № 5874 я вмѣстѣ съ прапорщ. *Чаговцемъ* и Екатеринославскаго драг. полка прапорщ. *Григоровичемъ* отправился сего 6 декабря осмотрѣть ущелье, идущее влѣво отъ расположенія драгунскаго полка.

При осмотрѣ ущелья оказалось слѣдующее:

1) Начиная отъ расположенія драгунскаго полка ущелье это идетъ влѣво по направленію къ югу. На разстояніи 2½ верстъ отъ драгунскаго полка ущелье это раздваивается: вправо идетъ къ турецкому расположенію, а влѣво по направленію къ Этрополю. На всемъ этомъ разстояніи дорога идетъ по ровной мѣстности, нѣтъ ни подъемовъ, ни спусковъ. Дорога идетъ вдоль рѣчки, которая имѣетъ теченіе по направленію къ югу. По обѣимъ сторонамъ ущелья тянутся горы, съ крутыми скатами, поросшія лѣсомъ. Скаты эти все ближе и ближе спускаются къ самой дорогѣ, а въ томъ мѣстѣ, гдѣ ущелье раздваивается, скаты горъ круто подходятъ къ самой дорогѣ. Движеніе по этому ущелью удобно для пѣхоты, кавалеріи и артиллеріи.

2) Отъ того мѣста, гдѣ ущелье раздваивается, влѣво идетъ дорога къ Этрополю, а вправо къ турецкому расположенію. Дорога вправо идетъ по весьма узкому ущелью, по которому протекаетъ ручей, пересѣкающій во многихъ мѣстахъ дорогу. Съ обѣихъ сторонъ каменистые скаты круто спускаются къ самой дорогѣ. Ущелье сплошь поросло кустарникомъ, а скаты буковымъ лѣсомъ. Дорога на протяженіи 2½ верстъ отъ раздвоенія ущелья идетъ по ровной мѣстности, весьма незначительно подымаясь кверху, удобна для движенія пѣхоты, кавалеріи по одному, а при небольшомъ исправленіи и очисткѣ отъ каменьевъ и для артиллеріи.

3) На разстояніи 5 верстъ отъ драгунскаго полка дорога начинаетъ круто подниматься кверху, на протяженіи до 5 верстъ. Вдоль этой дороги въ крутыхъ берегахъ протекаетъ ручей, который въ нѣкоторыхъ мѣстахъ протекаетъ черезъ дорогу, а въ другихъ мѣстахъ течетъ по самой дорогѣ. По обѣимъ сторонамъ дороги поднимаются крутыя горы, поросшія крупнымъ лѣсомъ; горы эти круто спускаются къ самой дорогѣ. Движеніе по этой дорогѣ удобно для пѣхоты, кавалеріи по одному, а при небольшомъ исправленіи и для артиллеріи; необходимо въ нѣкоторыхъ мѣстахъ очистить дорогу отъ каменьевъ, а въ другихъ ее немного расширить. Приближаясь къ гребню перевала съ правой стороны, дорога спускается въ крутой оврагъ на протяженіе около двухъ верстъ, гдѣ дорога отъ перевала спускается внизъ.

Мы проѣхали отъ расположенія драгунскаго полка около 10 верстъ и прибыли на то мѣсто, гдѣ дорога начинаетъ спускаться внизъ въ долину. Далѣе я слѣдовать не могъ, потому что наткнулся на турецкихъ солдатъ, рубившихъ въ лѣсу дрова. По стуку топоровъ, по говору и шуму можно было заключить, что ихъ

работаетъ тутъ много въ разстояніи около 300 шаговъ отъ того мѣста, гдѣ мы остановились. День былъ туманный, впереди ничего нельзя было разсмотрѣть, но судя по тому, что турецкіе солдаты здѣсь рубили лѣсъ, можно заключить, что турки находятся въ весьма близкомъ разстояніи отъ того пункта, гдѣ мы принуждены были остановиться, и что впереди ихъ расположенія лѣсу не находится.

Сильный туманъ не дозволилъ мнѣ разсмотрѣть: непріятельское расположеніе впереди, разстоянія до выдающихся пунктовъ и относительное расположеніе къ горѣ Шипдарникъ, но по направленію дороги я долженъ заключить, что мы выѣхали на флангъ непріятельскаго расположенія, около 3 верстъ влѣво отъ лѣсной батареи на лѣвомъ флангѣ 11-го полка.

Какъ выше уже было объяснено мною, туманная погода не дала мнѣ возможности опредѣлить относительную высоту того пункта, гдѣ я принужденъ былъ остановиться, но если бы возможно было расположить тамъ одну батарею, которую легко на саняхъ можно поднять въ гору, то дѣйствіе этой батареи во флангъ и тылъ непріятеля, дѣйствіе, открытое совершенно нежданно, заставитъ его очистить главный редутъ на горѣ Шипдарникъ и всю свою позицію. Повидимому, непріятель не обращаетъ на этотъ пунктъ никакого вниманія, не имѣя тамъ ни наблюдательныхъ постовъ, ни пикетовъ. Мы приближались къ нему совершенно незамѣтно и едва ли онъ подозрѣваетъ, что за нимъ наблюдаютъ съ этой стороны. Туманъ не дозволилъ снять кроки мѣстности. (Съ копіи,—подлинный подписалъ: маіоръ *Зейдлицъ*; безъ скрѣпы).

Надпись подполк. Кобордо отъ 7 декабря 1877 г. за № 5877.

Желая знать, куда ведутъ долины и ущелья, находящіяся за лѣвымъ флангомъ расположенія командуемаго мною полка, я просилъ командира Екатеринославскаго драг. полка посылать офицерскіе разъѣзды въ этомъ направленіи. Свѣдѣнія, доставленныя мнѣ 4 числа сего мѣсяца прапорщ. *Григоровичемъ*, навели на мысль убѣдиться—не окажется ли возможнымъ, двигаясь впередъ ущельемъ, которое онъ осматривалъ, обойти непріятеля съ фланга и въ тылъ. Вслѣдствіе сего я предписалъ командуемаго мною полка маіору *Зейдлицу*, совмѣстно съ двумя другими офицерами, произвести рекогносцировку 6 числа сего мѣсяца.

День для развѣдокъ оказался неудачнымъ. Туманъ и падавшій снѣгъ скрывали многое, но все таки, на сколько возможно было, маіоръ *Зейдлицъ* доставилъ достаточно свѣдѣній, которыя представляю на усмотрѣніе вашего превосходительства, какъ матеріалъ, который, быть можетъ, окажется полезнымъ при наступленіи впередъ. (Съ копіи,—подлинную подписалъ: подполк. *Кобордо*; безъ скрѣпы).

---

296. Свиты Е. В. г.-м. Брокъ г.-м. Нагловскому (полевая записка), 7 декабря 1877 г., 5 ч. пополудни, Златицкій перевалъ.

(Воен.-Учен. Арх., отд. II, д. № 5066, стр. 115).

Сегодня въ 12 ч. дня получилъ записку вашего превосходительства отъ 6 декабря за № 117, отправленную вами изъ Орханіе вчера въ 3 ч. дня. Приказаніе о смѣнѣ Златицкаго отряда 1-ю бригадою 31-й пѣх. дивизіи сообщено

мною полк. *гр. Комаровскому* и л.-гв. Гренадерскому полку, который дѣйствительно, долженъ сказать, въ этомъ крайне нуждается. По смѣнѣ ввѣреннаго мнѣ отряда и по сдачѣ командиру 1-й бригады 31-й пѣх. дивизіи всѣхъ занимаемыхъ мною позицій я спущусь въ г. Этрополь и затѣмъ явлюсь согласно приказанія въ г. Орханіе.

Для того, чтобы дать ясные, точные и полные отвѣты на вопросы, поставленные мнѣ вашимъ превосходительствомъ въ запискѣ вашей отъ 5 сего декабря, я командировалъ сегодня въ Орханіе фл.-ад. полк. *Любовицкаго* для личнаго доклада его превосходительству начальнику отряда.

Вслѣдствіе сильнѣйшей вьюги, продолжающейся уже второй день, разработка вновь прокладываемой дороги пріостановилась, такъ что по всей вѣроятности армейскую 4-фунт. батарею придется провести изъ г. Этрополя уже послѣ смѣны, а пока смѣнить только прислугу находящагося здѣсь на позиціи казачьяго взвода. Если же вьюга прекратится, будутъ приняты немедленно самыя энергичныя мѣры къ окончанію разработки новой дороги и особливо для расчистки ее отъ снѣга. Командировать же офицера для осмотра этой дороги, покуда продолжается метель, нѣтъ возможности.

Сегодня, несмотря на сильную метель и холодъ, рѣдкая перестрѣлка на нашихъ флангахъ продолжается.

Заболѣвшихъ въ теченіе 5, 6 и 7 декабря и отправленныхъ въ госпиталь въ г. Этрополь: л.-гв. Гренадерскаго полка 30 человѣкъ, а въ шести ротахъ 10-го пѣх. полка 50 человѣкъ; всего 80.

Полк. *гр. Комаровскій* покорнѣйше проситъ: въ виду слабаго состава находящихся здѣсь ротъ его полка не изволитъ ли его превосходительство начальникъ отряда признать возможнымъ разрѣшить ему отправить, по смѣнѣ ввѣреннаго мнѣ отряда 10 сего декабря, три самыя слабыя изъ находящихся здѣсь шести ротъ черезъ г. Этрополь въ Тетевенъ, изъ котораго вытребовать стоящія тамъ три роты и затѣмъ, по прибытіи ихъ въ Этрополь, передвинуть ихъ къ себѣ, т. е. къ отряду г.-м. *Дандевиля*. Передвиженіе изъ г. Этрополя въ Тетевенъ *гр. Комаровскій* предполагаетъ, что можно сдѣлать въ два перехода; такимъ образомъ, по этому расчету роты изъ Тетевена, при условіи, что смѣна ввѣреннаго мнѣ отряда будетъ произведена 10 и 11 сего декабря, могутъ прибыть въ г. Этрополь 13-го, позднее—14 декабря, и слѣдовательно присоединятся къ отряду г.-м. *Дандевиля* не позже 15 сего декабря.

Тѣ двѣ роты 10-го пѣх. полка, которыя должны были прибыть изъ Тетевена въ Этрополь, до сихъ поръ еще не прибыли по неизвѣстнымъ полк. *гр. Комаровскому* причинамъ. Подписалъ: Свиты Е. В. г.-м. *Брокъ*.

---

297. Начальникъ 31-й пѣх. дивизіи г.-ад. Гурко (полевая записка), 7 декабря 1877 г., 11 ч. 30 м. пополудни, Блозница (Блесничево. *Ред.*).

(Воен.-Учен. Арх., отд. II, д. № 5069, стр. 2).

Доношу, что вчера, 6 декабря, пріемка сухарей и сильно распустившаяся дорога замедлили мое движеніе, и въ 11 ч. ночи я остановился съ дивизіею ночевать въ Луковцахъ (Луковитъ. *Ред.*). Сегодня, 7-го, по усталости людей и

особенно лошадей въ артиллеріи я едва къ ночи дошелъ до Блозницы. Много орудій отстало, подвозятся. Завтра, 8 декабря, буду стараться дойти до бывшей Осиковской позиціи, но боюсь не успѣть по случаю страшно испортившейся дороги, хотя впереди колонны идетъ саперная команда. Подписалъ: г.-л. *Вельяминовъ.*

298. Полк. Бунаковъ г. м. Нагловскому (полевая записка), 7 декабря 1877 г., 2 ч. 30 м. пополудни.

(Воен.-Учен. Арх., отд. II, д. № 5071, стр. 180).

Для провѣрки свѣдѣній, доставленныхъ полк. *Остроградскимъ* относительно увеличенія войскъ въ Меровѣ (Мерсво. *Ред.*) и Яблоницѣ шестью таборами, былъ посланъ въ д. Лютаково штабный переводчикъ. Оказывается, что болгары, прибывшіе изъ Яблоницы, дали переводчику иное показаніе, нежели полк. *Остроградскому*, или же надо допустить, что полк. *Остроградскій* не такъ понялъ болгаръ. Недоразумѣніе это будетъ разъяснено, а пока спѣшу сообщить, что узналъ штабный переводчикъ:

Въ Яблоницѣ находится болѣе 1.000 чел.; это увеличеніе произошло вслѣдствіе того, что увели въ Яблоницу часть войскъ, занимающихъ укрѣпленіе Мерово. На дорогѣ изъ Яблоницы въ г. Софію стоитъ сильный постъ, пѣхотный, какой силы—неизвѣстно. На дорогѣ изъ Огои въ Софію также стоитъ сильный постъ. И третій постъ стоитъ между Яблоницей и Буово (Бухово. *Ред.*), въ мѣстѣ Ивановскій долъ или Дубно лѣска (это въ 2 часахъ отъ Яблоницы, по ту сторону Балканъ). Постъ этотъ считаютъ въ 1.000 чел. Въ субботу вечеромъ собрали 300 болгаръ, чтобы исправить дорогу изъ Яблоницы въ Софію.

Свѣдѣнія: 1) что турки усилили лѣвый флангъ 6 баталіонами, 2) что они устроили укрѣпленія, два по дорогѣ Мерово — Яблоница и 3) что дѣлаютъ полозья для перевозки орудій—не оправдались. Подписалъ: полк. *Бунаковъ.*

299. Г.-м. Нагловскій въ штабъ 5-й пѣх. дивизіи, 7 декабря 1877 г., № 1633, г. Орханіе.

(Воен.-Учен. Арх., отд. II, д. № 5878, стр. 313).

По приказанію начальника отряда въ Этрополь должна быть двинута бригада 31-й дивизіи, а не 5-й, и смѣнить отрядъ ген. *Брока* [1]). Бригадѣ же 5-й дивизіи слѣдовать съ Усиковецкой (Осиковицкой. *Ред.*) позиціи въ Орханіе двумя переходами: первый переходъ до хана Усиковецкаго, а второй въ Орханіе. Подписалъ: г.-м. *Нагловскій.*

На подлинномъ — помѣтка: „Распоряженіе это читалъ, и по приказанію командира корпуса исполнить въ совершенной точности". Подписалъ: г.-м. *Липинскій.*

[1]) О томъ же одновременно было сообщено запискою и штабу IX арм. корпуса, который о таковомъ распоряженіи г.-ад. *Гурко* увѣдомилъ начальника 31-й пѣх. дивизіи запискою отъ 8 декабря за № 17. (Воен.-Учен. Арх., отд. II, д. № 5671, т. X, стр. 6, и д. № 5670, т. VI, стр. 17). *Ред.*

300. Г.-ад. Гурко начальнику 4-й кав. дивизіи, 7 декабря 1877 г., № 6250, г. Орханіе.

(Воен.-Учен. Арх., отд. II, д. № 4888, стр. 561).

Покорнѣйше прошу ваше превосходительство частями, назначенными въ составъ моего отряда, не распоряжаться.

Опасенія ваши за Берковацъ (Берковица. *Ред.*), какъ подтвердили событія, не оправдались. Вы сами видите, что въ Берковцѣ, кромѣ мирныхъ жителей-болгаръ, никого нѣтъ. А если бы были турки въ значительномъ числѣ, то движеніе одного баталіона было бы крайне опасно. Подписалъ: г.-ад. *Гурко.*

---

301. Г.-м. Нагловскій начальнику 3-й гв. пѣх. дивизіи, 7 декабря 1877 г., № 6268, г. Орханіе.

(Воен.-Учен. Арх., отд. II, д. № 5062, т. I, стр. 429).

Начальникъ отряда приказалъ паркъ ввѣренной вашему превосходительству дивизіи остановить въ Радомирцахъ до прохода IX арм. корпуса. Пропустивъ названный корпусъ, парку 3-й гв. пѣх. дивизіи продолжать слѣдованіе во главѣ парковъ IX корпуса. (Черновой,—подлинный подписалъ: г.-м. *Нагловскій*).

---

302. Г.-м. Нагловскій полк. Бальцу (письмо), 7 декабря 1877 г., г. Орханіе.

(Изъ бумагъ ген. *Бальца*).

Многоуважаемый Александръ Федоровичъ. О назначеніи офицеровъ въ помощь полк. *Доманевскому* было объявлено въ приказѣ отъ 28 ноября за № 62. Исполненіе этого приказа по вашей запискѣ послѣдуетъ лишь завтра, 8 декабря, и то вслѣдствіе повтореній приказа. Весьма сожалѣю, что вы такъ неохотно исполняете приказы. Слѣдствія этихъ неисполненій весьма велики, и я покорнѣйше прошу васъ быть аккуратнѣе въ исполненіи приказовъ. У насъ самое больное мѣсто тылъ и продовольствіе и тутъ неисполненіе приказовъ отражается весьма грустно.

Пишу вамъ частнымъ образомъ, потому что не хочу, чтобы это дошло до *гр. Шувалова*, который всегда и во всемъ служитъ примѣромъ и образцомъ исполнительности и заботливости и котораго можно считать идеаломъ начальника. Если бы онъ узналъ объ этой запискѣ, то вѣроятно былъ бы очень огорченъ. Исполненіе приказовъ въ такихъ случаяхъ есть дѣло штабовъ, а не самого графа. Буду очень радъ, если впредь у насъ все будетъ итти гладко и не будетъ такихъ задержекъ, которыя въ Петербургѣ не привели бы ни къ какимъ важнымъ послѣдствіямъ, а здѣсь отражаются весьма грустнымъ образомъ. Подписалъ: *Нагловскій.*

---

303. Г.-м. Нагловскій г.-м. Дандевилю (полевая записка), 7 декабря 1877 г., г. Орханіе.

(Воен.-Учен. Арх., отд. II, д. № 4969, стр. 391—394).

1) О *Кобордо* и *Беатерѣ* начальникъ отряда написалъ вторично Великому Князю и проситъ о назначеніи ихъ какъ личное себѣ одолженіе и какъ *награду* полкамъ за ихъ молодецкія дѣла. Затѣмъ все будетъ зависѣть отъ Великаго Князя.

2) Желаніе ваше—знать, въ какихъ выраженіяхъ объявлено о дѣлахъ 16 и 17 ноября—до сихъ поръ я удовлетворить не могъ, потому что мы не посылаемъ телеграммъ въ газеты. Телеграммы эти составляются въ Полевомъ Штабѣ и оттуда посылаются въ газеты. Но вчера вечеромъ получены газеты и какъ разъ въ нихъ нашелъ я оффиціальную телеграмму о дѣлахъ 16, 17 и 18 ноября. Вырѣзаю эту телеграмму и посылаю вамъ ваши реляціи объ этихъ дѣлахъ, посланныя въ подлинникѣ, и надо надѣяться, будетъ напечатано цѣликомъ. Вотъ все, что я могу сообщить вамъ относительно вашего вполнѣ объяснимаго желанія. Здѣсь вы увидите, что говорится колонна ген. *Дандевиля*, колонна ген. *Эллиса*. Это потому, что начальникъ отряда не желалъ, чтобы изъ газетъ турки знали, какія войска и сколько ихъ дѣйствуетъ въ горахъ; въ своихъ депешахъ Великому Князю говорить только о колоннахъ, но не велѣно упоминать о частяхъ, ихъ составляющихъ. Затѣмъ только по полученіи реляцій пересылалъ ихъ въ подлинникѣ. Кромѣ того, въ своихъ письмахъ упоминалъ о подвигахъ частей, а въ собенности распространился въ похвалахъ о вашей бригадѣ въ письмѣ, въ которомъ просилъ о назначеніи новыхъ командировъ частей. Вотъ все, что я могу вамъ сообщить.

Не могу не скрыть, что въ послѣднихъ вашихъ запискахъ я замѣтилъ нѣкоторое ваше раздраженіе противъ меня. Такъ какъ я съ вами давно знакомъ, то мнѣ было бы непріятно, если бы мои догадки оправдались бы. Я не чувствую себя виноватымъ противъ васъ и буду сожалѣть, если наши хорошія отношенія, до сихъ поръ существовавшія, измѣнятся къ худшему. Впрочемъ, если они измѣнятся, то я себя винить въ этомъ не буду. Но я, быть можетъ, ошибаюсь, а потому былъ бы очень радъ получить отвѣтъ—сердитесь ли вы на меня или нѣтъ. Если сердитесь, то за что именно.

Пишу это совершенно частнымъ образомъ ради нашего стараго знакомства.

3) Въ телеграммѣ нѣсколько ошибокъ. Такъ мы всегда писали о высотѣ 4.000 футовъ, а въ телеграммѣ говорится 1.700. Точно также не знаю, гдѣ нашли . . . . . [1]) позицію.

4) Только что получены кресты за дѣла въ горахъ. На вашу долю выпало: Великолуцкому полку 32, Псковскому 16, батареѣ *Мартюшева* 4, остальнымъ по 2 креста на батарею—6; всего 58.

Потрудитесь передать *Квитницкому*, что его братъ получилъ Георгія 4-й ст. лично отъ Государя. Подписалъ: г.-м. *Нагловскій*.

---

[1]) Не разобрано. *Ред.*

304. Штабъ войскъ гвардіи и кавалеріи Западнаго отряда въ штабъ IX арм. корпуса, 7 декабря 1877 г., № 6270, Орханіе.

(Воен.-Учен. Арх., отд. II, д. № 5870, стр. 25).

По приказанію г.-ад. *Гурко* штабъ отряда проситъ командировать съ полученіемъ сего старшихъ адъютантовъ штаба корпуса и штабовъ дивизій въ г. Орханіе для осмотра квартиръ войскамъ IX арм. корпуса.

Къ сему штабъ отряда присовокупляетъ, что копія съ настоящаго отзыва, для выигрыша времени, выслана для исполненія въ штабы 31-й и 5-й пѣх. дивизій. Подписалъ: подполк. *баронъ Кридекеръ*.

---

305. Показаніе болгарина, снятое въ штабѣ отряда г.-ад. Гурко 7 декабря 1877 г.

(Воен.-Учен. Арх., отд. II, д. № 5072, стр. 79).

Посланный 4 декабря въ Елешницу (Телешница. *Ред.*) болгаринъ показываетъ, что тамъ находится до 250 чел. турецкой кавалеріи, прибывшей туда послѣ того, какъ нашъ разъѣздъ нѣсколько дней тому назадъ доходилъ до Елешницы. Въ с. Стольникѣ тоже небольшая кавалерійская часть. Эти села оцѣплены. Пѣхоты и укрѣпленій нѣтъ и не ожидаютъ прибытія войскъ. По шоссе движенія незамѣтно. Въ Горной и Дольней Малинѣ нѣсколько дней назадъ ни войскъ, ни укрѣпленій не было. Слышалъ, что возлѣ Софіи турки строятъ укрѣпленія. Въ Желявѣ и Буовѣ (Бухово. *Ред.*) войскъ совсѣмъ нѣтъ. Въ Потопъ ходятъ турецкіе разъѣзды изъ Елешницы. На г. Мургашѣ 2 дня назадъ снѣга было мало. Въ Софійской долинѣ снѣга нѣтъ совсѣмъ, а въ Чурьякскомъ Балканѣ вчера было вершковъ 5 снѣга. Отъ Мургаша въ Елешницу хорошая колесная дорога, часа 3 хода, прямо, а не черезъ Потопъ.

Всѣ эти свѣдѣнія подтверждены приведенными изъ Елешницы двумя болгарами. (Безъ подписи).

---

306. Командиръ 3-го эскадрона 8-го драг. Астраханскаго полка г.-ад. гр. Шувалову (двѣ полевыя записки), 7 декабря 1877 г., д. Чурьякъ.

(Изъ бумагъ ген. *Бальца*).

1) Отъ 9 ч. утра, № 14. Ночью ничего не замѣчено. На постахъ все благополучно.

Доношу вашему сіятельству, что пѣхотные солдаты, командируемые въ Чурьякъ за фуражемъ, забираютъ не только все болгарское, но вчера, когда по тревогѣ всѣ наши люди были выведены къ мельницѣ, мы, вернувшись, не нашли ни хлѣба, ни говядины, которые были приготовлены для нашихъ людей. Подписалъ: кап. *Моравскій*.

2) Отъ 9 вечера, № 15. Сегодня опять около 2 ч. постъ у мельницы далъ знать, что показались черкесы. Они показались на дорогѣ изъ Даушкіоя

(Осойце. *Ред.*), спустились въ наше ущелье и, сдѣлавши нѣсколько выстрѣловъ, повернули на дорогу къ Потопу и скрылись въ ущельѣ.

Разъѣздъ отъ Лейбъ-Уланскаго полка, посланный для осмотра этого ущелья, нашелъ его свободнымъ. Подписалъ: кап. *Моравскій*.

---

307. Командующій 11-мъ пѣх. Псковскимъ полкомъ г.-м. Дандевилю, 7 декабря 1877 г., № 5876.

(Воен.-Учен. Арх., отд. II, д. № 4969, стр. 374).

Изъ представляемыхъ мною ежедневно рапортичекъ о состояніи штыковъ въ полку ваше превосходительство изволите замѣтить непомѣрное заболѣваніе нижнихъ чиновъ, въ особенности въ послѣдніе дни.

11-й пѣхотный полкъ съ 22 августа по настоящее время находясь постоянно впереди, безпрерывно занимаетъ аванпосты, исполняя тяжелую службу, въ особенности въ настоящее время вслѣдствіе неблагопріятныхъ климатическихъ условій и малой числительности наличныхъ людей.

Аванпостная служба въ Ловчѣ изнурила людей лихорадкою, въ настоящее же время сырость и холодъ уменьшаютъ численность полка простудными болѣзнями.

Донося о семъ вашему превосходительству, имѣю честь просить объ оказаніи полку облегченія отводомъ его въ резервъ, хотя бы на непродолжительное время, чтобы дать ему возможность оправиться, или уменьшеніемъ раіона, занимаемаго полкомъ, вслѣдствіе чего уменьшился бы нарядъ на службу, такъ какъ въ настоящее время ежедневно назначаются 3 роты на аванпосты и $4^1/_2$ роты дежурными. Подписалъ: подполк. *Кобордо*.

---

308. Командующій 4-мъ баталіономъ л.-гв. Московскаго полка г.-м. Дандевилю (полевая записка), 7 декабря 1877 г.

(Воен.-Учен. Арх., отд. II, д. № 4969, стр. 376 и 377).

На позиціи ввѣреннаго мнѣ баталіона аванпосты занимаются цѣлою ротою; затѣмъ полурота стоитъ въ дежурной части въ редутѣ № 1 и унтеръ-офицеръ и 10 рядовыхъ занимаютъ люнетъ; кромѣ того, ежедневно посылается команда въ штабъ полка за продуктами, такъ что расходъ простирается до 2 ротъ.

Поэтому, если по приказанію вашего превосходительства я вышлю завтра утромъ на работы на саперную дорогу 150 человѣкъ, то аванпосты и дежурная полурота останутся несмѣненными, что̀ при настоящей суровой погодѣ будетъ тяжело. Донося о семъ вашему превосходительству, прошу объ уменьшеніи наряда на работу какъ въ виду вышеизложеннаго, такъ и потому, что, выславъ рабочихъ, на позиціи баталіона останутся только аванпосты и дежурная полурота. Ожидаю предписанія вашего превосходительства. Подписалъ: кап. *Паскинъ*.

---

309. Командиръ 4-го драг. Екатеринославскаго полка г.-м. Дандевилю (полевая записка), 7 декабря 1877 г., 12 ч. 15 м. дня.

(Воен.-Учен. Арх., отд. II, д. № 4969, стр. 370).

Посланный вчерашняго числа на Златицкій перевалъ разъѣздъ ввѣреннаго мнѣ полка по возвращеніи донесъ, что турки сидятъ впереди нашего отряда въ Златицѣ и Златицкой долинѣ, а также на правомъ и лѣвомъ флангахъ отряда.

Отъ Златицкаго отряда посылаются по смежнымъ горамъ вправо казачьи разъѣзды. Вообще все благополучно. О чемъ честь имѣю донести вашему превосходительству. Подписалъ: полк. *Ребиндеръ*.

---

310. Г.-м. Дандевиль командующимъ 11-мъ пѣх. Псковскимъ и 12-мъ пѣх. Великолуцкимъ полками (полевая записка), 7 декабря 1877 г.

(Воен.-Учен. Арх., отд. II, д. № 4969, стр. 368 и 369).

На-днихъ прибудутъ на позицію 8 ротъ 10-го Новопигерманландскаго полка и 1 рота Великолуцкаго. Начальникъ отряда желаетъ, чтобы имъ были приготовлены землянки или шалаши. Расположены онѣ будутъ: рота Великолуцкаго полка при своемъ баталіонѣ, а 8 ротъ 10-го полка—позади редута № 5, гдѣ теперь баталіонъ 11-го полка, который перейдетъ влѣво, къ своему полку. На этихъ мѣстахъ и должны быть прибавлены землянки или шалаши, а для смѣняемыхъ частей должно быть прибавлено число землянокъ на главной позиціи Псковскаго полка. Надобно больше рубить лѣсу какъ для этихъ землянокъ, такъ и для костровъ, которыхъ ночью раскладывать больше.

Ночью на секретахъ надобно ставить охотниковъ, которые бы прислушивались (или въ туманные дни) бдительно къ происходящему у турокъ, и если замѣтятъ, что они уходятъ, тотчасъ давали бы знать. Въ нѣкоторыхъ пунктахъ въ окрестностяхъ нашей позиціи они уже ушли. Посылаютъ ли драгуны разъѣзды дорогой къ Шипкарнику съ праваго фланга турокъ и что̀ открыли? Не мѣшало бы имъ показать, что мы и съ той стороны за ними смотримъ.

Въ прочтеніи сего прошу росписаться и возвратить. Подписалъ: г.-м. *Дандевиль*.

На подлинномъ росписались: маіоръ *Беатеръ* и подполк. *Кобордо*.

---

311. Свиты Е. В. г.-м. Эттеръ командующему Врачешскимъ отрядомъ (записка), 7 декабря 1877 г.

(Воен.-Учен. Арх., отд. II, д. № 5159, стр. 40).

При семъ препровождаю къ вашему превосходительству донесеніе [1]) отъ офицера ввѣреннаго мнѣ полка, посылаемаго съ полуэскадрономъ въ д. Чурьякъ, при чемъ считаю долгомъ добавить: не найдете ли вы необходимымъ послать въ д. Чурьякъ хотя небольшую часть пѣхоты.

[1]) Донесеніе не содержитъ ничего важнаго, а потому не помѣщено здѣсь. *Ред.*

Въ продолженіе вчерашняго дня и ночи на постахъ аванпостовъ все было благополучно. Днемъ была небольшая перестрѣлка между одиночными людьми цѣпи. Подписалъ: Свиты Е. В. г.-м. *Эттеръ*.

---

312. Начальникъ штаба 1-й гв. пѣх. дивизіи командиру 1-й бригады той же дивизіи (записка), 7 декабря 1877 г., г. Врачешъ.

(Воен.-Учен. Арх., отд. II, д. № 5159, стр. 44).

Г.-ад. *Гурко* приказалъ выслать завтра, 8 декабря, въ 12 ч. дня л.-гв. Преображенскій полкъ для разработки Старо-Софійской дороги. Полкъ долженъ прибыть на бивакъ Астраханскаго драгунскаго полка, имѣя при себѣ 400 лопатъ, 200 кирокъ и 200 топоровъ. Работы будутъ производиться подъ руководствомъ фл.-ад. полк. *Скалона* и подъ наблюденіемъ г.-ад. *гр. Шувалова*.

Къ сему командующій дивизіею приказалъ присовокупить, чтобы немедленно сдѣланы были слѣдующія распоряженія: 1) Чуть свѣтъ смѣнить роту л.-гв. Преображенскаго полка, находящуюся въ караулѣ въ д. Врачешъ, ротою л.-гв. Измайловскаго полка изъ г. Орханіе. 2) Л.-гв. Семеновскому полку доставить согласно приказанію, отданному еще вчера, лопаты, топоры и кирки непремѣнно къ 10 ч. утра въ д. Врачешъ, гдѣ мимоходомъ инструментъ этотъ будетъ принятъ л.-гв. Преображенскимъ полкомъ. 3) Л.-гв. Измайловскому полку теперь же передать л.-гв. Преображенскому полку всѣ кирки и топоры. (Съ копіи,— подлинную подписалъ: полк. *баронъ Каульбарсъ*; безъ скрѣпы).

---

313. Командиръ 19-го пѣх. Костромского полка начальнику Врацкаго отряда, 7 декабря 1877 г., № 3501, г. Враца.

(Воен.-Учен. Арх., отд. II, д. № 5070, стр. 1).

Согласно маршрута, даннаго мнѣ командующимъ 4-ю кав. дивизіею ген. *Арнольди*, въ составъ отряда котораго входилъ ввѣренный мнѣ полкъ, вчерашняго числа вечеромъ 1-й и 2-й баталіоны Костромского полка съ батареею № 5 31-й арт. бригады прибыли въ г. Врацу, но безъ обоза. Сегодня долженъ прибыть 3-й баталіонъ ввѣреннаго мнѣ полка съ патронными ящиками, а сухарныя фуры прибудутъ только завтра, 8 числа.

По предписанію начальника штаба войскъ гвардіи и кавалеріи Западнаго отряда отъ 5 декабря № 6129 я долженъ пополнить сухарный запасъ въ г. Врацѣ и выступить съ полкомъ 7 декабря въ Дерманци (Дырменци. *Ред.*) и 8-го въ Новочень (Навачене. *Ред.*). Такъ какъ я могу пополнить сухарный запасъ только съ прибытіемъ провіантскихъ фуръ, т. е. 8 числа, то, доводя объ этомъ до свѣдѣнія вашего превосходительства, имѣю честь покорнѣйше просить хода-

тайства вашего о разрѣшеніи выступить изъ г. Врацы ввѣренному мнѣ полку 9 или 10 декабря какъ по вышесказанной причинѣ, такъ и въ виду сильнаго изнуренія отъ похода и дурныхъ дорогъ какъ солдатъ, такъ и обозныхъ лошадей. Подписалъ: полк. *Гудимъ*.

---

314. Донесеніе л.-гв. Уланскаго полка поруч. барона Будберга о дѣйствіяхъ полуэскадрона того же полка въ окрестностяхъ д. Чурьякъ съ 4 по 7 декабря 1877 г. [1]).

(Воен.-Учен. Арх., отд. II, д. № 5062, т. III, стр. 139—141).

Отправился я черезъ д. Врацеши (Врачешъ. *Ред.*); встрѣтилъ въ 1 ч. дня корнета *Целебровскаго*, который мнѣ сообщилъ, что вслѣдствіе донесенія кап. Астраханскаго драгунскаго полка *Моравскаго* полуэскадроны полковъ Уланскаго и Гусарскаго, посланные въ д. Чурьякъ, должны оставаться въ распоряженіи капитана вмѣсто сутокъ въ продолженіе 2 сутокъ, такъ какъ лошади и люди слишкомъ утомлены, чтобы нести уже въ первый день службу, и для того, чтобы имѣть въ д. Чурьякѣ во все время по крайней мѣрѣ полуэскадронъ, кромѣ эскадрона драгунскаго. Прибылъ я на мѣсто назначенія въ 3 ч. и въ продолженіе дня собиралъ свѣдѣнія о расположеніи противника и куда именно мнѣ придется посылать разъѣзды.

Узналъ я, что въ ущельѣ находятся три поста: 1 драгунскій, 2 полковъ Уланскаго или Гусарскаго. Впереди драгунскаго поста одна дорога идетъ почти прямо, немного забирая вправо на д. Потопъ и д. Еленицу (Телешница. *Ред.*), другая на д. Даускіой (Осовица) (Осойце. *Ред.*); по этой именно дорогѣ, говорили мнѣ, опасно далеко итти впередъ, потому что днемъ раньше Гусарскій разъѣздъ подъ командой корнета *Кантакузена* былъ встрѣченъ ружейнымъ огнемъ, а вечеромъ драгунскій постъ сообщилъ, что турки построили лѣвѣе этой дороги ложементы; ѣхать по дорогѣ въ Потопъ опасности, по мнѣнію драгунскихъ офицеровъ, никакой нѣтъ; впрочемъ, совѣтовали оставить на мѣстѣ развѣтвленія обѣихъ дорогъ наблюдательный постъ.

Въ 9 ч. утра 5 декабря я лично съ корнетомъ *Брамсомъ* и пятью рядовыми отправился по дорогѣ влѣво, какъ драгуны говорили, на д. Даускіой, но проѣхавъ безпрепятственно до самой Софійской равнины, я опредѣлилъ, что турки никакихъ ложементовъ не построили и что дорога эта ведетъ не на д. Даускіой (Осовицы), а прямо въ д. Буково (Бухово. *Ред.*) и Ражданіе (Раштане. *Ред.*). Обѣ эти деревни, равно какъ и д.д. Нѣгожаво (Негошево. *Ред.*), Даускіой и Таскезе (Ташкисенъ. *Ред.*) заняты лишь небольшими частями черкесовъ и башибузуковъ; пѣхота нигдѣ не показалась. Пересчитавъ транспортъ болѣе 150 повозокъ, шедшихъ безъ всякаго прикрытія по направленію на Софію, но не опредѣлившись—пустой онъ или нѣтъ, я вернулся, издали преслѣдуемый черкесами.

---

[1]) Донесеніе это было отправлено ген. *Раухомъ* въ штабъ отряда г.-ад. *Гурко*. *Ред.*

Въ 11 ч. я отправилъ разъѣздъ въ 9 человѣкъ по дорогѣ вправо по направленію на Потопъ и Еленицу. Разъѣздъ этотъ дошелъ безпрепятственно до первой деревни; тамъ же онъ раздѣлился на 2 разъѣзда: одинъ, въ три человѣка,— отправился по дорогѣ, ведущей влѣво, по всей вѣроятности на д. Буково (Бухово. *Ред.*), съ цѣлью охранять флангъ главнаго разъѣзда, шедшаго на д. Еленица.

Разъѣздъ, шедшій влѣво, черезъ полверсты наткнулся на 50 черкесовъ и приблизительно роту пѣхоты или пѣшихъ кавалеристовъ и долженъ былъ отступить, преслѣдуемый сильнѣйшимъ ружейнымъ огнемъ; отступилъ онъ до ущелья, въ которомъ находится д. Чурьякъ, какъ вдругъ попалъ подъ фланговый огонь черкесовъ, шедшихъ по моимъ слѣдамъ. Разъѣздъ мнѣ донесъ, что 6 моихъ людей отрѣзаны. Съ цѣлью ихъ отыскать и, если возможно, соединиться съ ними, я спѣшилъ всю заднюю шеренгу, взобрался вправо отъ ущелья на горы и старался дойти до самой дороги въ д. Потопъ. Мнѣ удалось вмѣстѣ съ драгунскимъ постомъ прогнать черкесовъ, которыхъ собралось до 50 человѣкъ въ ущельѣ; но, уходя или спрятавшись, они оставили между дорогами вправо и влѣво въ д. Потопъ и д.д. Буково и Ранданіе наблюдательный постъ подъ командою офицера въ каскѣ. Вдругъ замѣчаю, что офицеръ этотъ подаетъ знакъ; по знаку мгновенно показалось до 30 черкесовъ, спускавшихся полнымъ карьеромъ съ горы. Въ то же самое время слышу голоса: „Уланы, драгуны!“ Очевидно, черкесы устроили засаду моему разъѣзду. Бѣгомъ мы пошли впередъ, и я вижу слѣдующее: черкесы спускаются съ лѣвой, а мои шесть человѣкъ съ правой горы, всѣ карьеромъ. Я немедленно велѣлъ открыть огонь, чтобы немного отвлечь вниманіе черкесовъ, ихъ задержать, а между тѣмъ дать знать своимъ, что помощь не далека. Но не удалось мнѣ спасти всѣхъ людей.

Рядовой *Рыбинюкъ* (3-го взвода) свалился вмѣстѣ съ лошадью; его товарищи поймали лошадь и посадили его. Со словами: „теперь я поѣду осторожнѣе“, рядовой *Рыбинюкъ* продолжалъ путь, но лошадь до такой степени была слаба, что черезъ нѣсколько секундъ снова упала, при чемъ всадникъ сильно себѣ разбилъ лицо. Не обращая вниманія на черкесовъ, все время ихъ преслѣдовавшихъ, вторично поймали лошадь, но рядовой *Рыбинюкъ* до такой степени усталъ, что не можетъ поднять лѣвую ногу и падаетъ въ сѣдло (? *Ред.*). Тогда рядовой *Молчановъ* беретъ его за шиворотъ, а рядовые *Иноземцевъ* и *Моржановскій* держатъ лошадь. Почти удалось посадить *Рыбинюка* въ сѣдло, какъ лошадь рядового *Иноземцева* была ранена пулей въ вѣнчикъ задней ноги; она понесла и оборвала поводъ лошади рядового *Рыбинюка*. Въ третій разъ поймали лошадь, но уже не успѣли посадить товарища: до 20 черкесовъ окружили несчастнаго и офицеръ первый ему нанесъ смертельный ударъ. Снявши съ убитаго аммуницію и сапоги, черкесы ускакали. Мы поднявши окровавленное тѣло и привезли его въ д. Чурьякъ.

Разъѣздъ этотъ мнѣ донесъ, что д. Еленица занята турецкой пѣхотой и кавалеріей; видно до 10 палатокъ; всѣ избы заняты и построены навѣсы, покрытые совершенно свѣжей соломой. Проѣхалъ разъѣздъ мимо 5 избъ, какъ вдругъ замѣтилъ турецкаго офицера при саблѣ. Первою подняла тревогу болгарская женщина. Преслѣдуемый выстрѣлами и черкесами, разъѣздъ дошелъ до д. Потопа, гдѣ долженъ былъ встрѣтиться съ разъѣздомъ въ три человѣка. Трехъ этихъ не могли отыскать, но вмѣсто нихъ показались три всадника по дорогѣ влѣво. Всадники эти

махали руками въ знакъ, чтобы наши подъѣхали къ нимъ. По во-время узнавъ черкесскихъ лошадей, они продолжали путь и здѣсь именно произошла вышеописанная катастрофа.

На другой день я собрался въ путь въ г. Орханіе. Приготовленіе похоронъ моего солдата задержало меня до $10^1/_2$ ч. Вдругъ раздается выстрѣлъ, другой, и черезъ нѣсколько минутъ прискакиваетъ Гусаръ полуэскадрона шт.-ротм. *кн. Голицына* съ извѣстіемъ, что до 200 черкесовъ наступаютъ. Люди и лошади мои были наготовѣ; также и Гусарскіе. Драгунъ былъ только одинъ постъ; взводъ, стоявшій въ д. Чурьякѣ, какъ разъ только что отправился на смѣну. Оборона деревни и ущелья пала на Уланъ и Гусаръ. Взводъ Гусаръ пошелъ рысью впередъ, задняя шеренга, спѣшившись, заняла горы вправо отъ ущелья, между тѣмъ какъ я со всей задней шеренгой своего полуэскадрона занялъ лѣвый склонъ горъ ущелья; взводъ Гусаръ остался у деревни для прикрытія коноводовъ. Удалось намъ такимъ образомъ прогнать черкесовъ, засѣвшихъ въ мельницѣ, и удержать вновь прибывшую сотню регулярной кавалеріи до прибытія взвода драгунскаго. Соединенными силами удачными выстрѣлами удалось прогнать до 300 чел. непріятелей: 2 сотни регулярной кавалеріи и до 60 черкесовъ; кромѣ того, видѣлись пѣшіе, только я не могъ разобрать—пѣхотинцы ли они или спѣшившіеся кавалеристы. Потерь у насъ 6 декабря не было; непріятель оставилъ на мѣстѣ 2 убитыхъ: именно одного черкеса и одного кавалериста; увезли они съ собой до 15 убитыхъ и раненыхъ. Кромѣ того, у непріятеля убито 4 лошади; ими брошены 3 магазинныхъ ружья и патроны. Кавалеристъ регулярный былъ старый унтеръ-офицеръ, великолѣпно одѣтъ, во всемъ новомъ; магазинныя ружья также совершенно новыя, такъ что эти сотни по всей вѣроятности принадлежатъ къ вновь сформированнымъ войскамъ. Въ 3 ч. все кончилось.

Въ 4 ч. вдругъ новая тревога—появилось человѣкъ 30 пѣшихъ; пришли они за убитымъ черкесомъ; имъ не помѣшали его убрать. Вслѣдствіе чрезвычайнаго утомленія людей я рѣшился остаться въ д. Чурьякъ; послалъ объ этомъ донесеніе на имя эскадроннаго своего командира и отправилъ донесеніе вмѣстѣ съ донесеніемъ кап. *Моравскаго* по драгунской почтѣ на бивакъ отряда его сіятельства *гр. Шувалова* съ тѣмъ, чтобы отправили донесеніе въ г. Орханіе.

Сегодня утромъ выступилъ я въ $9^1/_2$ ч. и прибылъ въ $2^3/_4$ ч. въ г. Орханіе. Шелъ я по Старой Софійской дорогѣ. Дорога эта удобнѣе той черезъ д. Врацешъ, особенно спускъ къ ущелью, въ которомъ находится д. Чурьякъ. Слѣдующимъ по ней приходится только разъ подняться весьма круто, именно въ самомъ началѣ подъема. Она на всемъ своемъ протяженіи гораздо шире той дороги, ведущей черезъ д. Врацешъ. На вершинѣ горъ Балканъ вслѣдствіе страшной вьюги вчерашняго и сегодняшняго дней находится мѣстами весьма много снѣгу, но вообще снѣгъ уровнялъ дорогу, такъ что камни не особенно замѣтны. Артиллерія едва ли пройдетъ по Старой Софійской дорогѣ. Дорога изъ д. Чурьякъ до д. д. Буково и Раждаціе проходима для всѣхъ родовъ войскъ. Къ Потопу приходится итти по весьма узкому ущелью. Подписалъ: поруч. *баронъ Будбергъ*.

315. Начальникъ штаба 1-й гв. пѣх. дивизіи начальнику штаба 2-й гв. кав. дивизіи (полевая записка), 7 декабря 1877 г., д. Врачешъ.

(Воен.-Учен. Арх., отд. II, д. № 5023, т. XIV, стр. 360).

Ген. *Раухъ* проситъ вашего распоряженія о томъ, чтобы завтра аванпосты были заняты отъ Драгунской бригады (я говорю о цѣпи, занимаемой Гусарами правѣе Финскаго редута). Это необходимо, такъ какъ Уланы и Гусары этого завтра исполнить не могутъ, такъ какъ ввязались въ дѣло въ Чурьякѣ; нѣсколько эскадроновъ уже тамъ и вернуться не могутъ.

3-я гв. пѣх. дивизія пришла сегодня. Волынскій полкъ сталъ во Врачешѣ, Литовскій въ Скривенѣ (Скравена. *Ред.*) вмѣстѣ съ 2 баталіонами Семеновскихъ.

Сообщаю прямо въ штабъ ген. *Гурко*. Нѣтъ ли возможности расположить и сколько пѣхоты въ Наваченѣ, Урумцахъ (Уруцы. *Ред.*) и Лютаковѣ? Пришлите это сообщеніе намъ. Ген. *Раухъ* проситъ васъ по этому вопросу заѣхать завтра къ нему до 12 ч. дня. Подписалъ: полк. *баронъ Каульбарсъ*.

---

316. Свиты Е. В. г.-м. гр. де-Бальменъ полк. Бунакову (письмо).

(Воен.-Учен. Арх., отд. II, д. № 5023, т. XIV, стр. 348 и 349).

Многоуважаемый Василій Александровичъ. Всѣ эти дни до оставленія турками Берковца (Берковица. *Ред.*) я доносилъ ген. *Гурко* и командующему дивизіею черезъ васъ постепенно выдержки изъ донесеній какъ *гр. Берга*, такъ и полк. *Эртеля* (командира Харьковскаго полка). Послѣднія донесенія довольно не сходны и, говоря вамъ неофиціально, видно, что полк. *Эртель* хочетъ изъ занятія Берковца сдѣлать во что бы то ни стало важное дѣло, стоящее реляціи, которую, быть можетъ, и послалъ по своему начальству.

Не мое дѣло вмѣшиваться въ нравственную сторону ихъ дѣйствій, но я не хотѣлъ бы, чтобы донесенія *гр. Берга*, исполнявшаго съ полнымъ рвеніемъ и стараніемъ возложенное на него порученіе (донося, какъ вы видѣли, онъ не придавалъ ни разу воинственнаго вида своимъ донесеніямъ; значитъ, не имѣлъ корыстныхъ видовъ). Такъ, напримѣръ, *гр. Бергъ* донесъ, что вошелъ въ Берковецъ и нашелъ тамъ брошенную пушку, освѣдомился объ имѣющихся запасахъ и, передавъ все это офицеру Харьковскаго полка, пришедшему со взводомъ по увѣдомленію посланнаго *гр. Бергомъ* съ извѣстіемъ, что онъ идетъ въ Берковецъ, просилъ увѣдомить свой полкъ, а самъ ушелъ обратно въ Хаджиларъ (Горна Магала. *Ред.*), не считая нужнымъ оставаться съ такою малою частью какъ взводъ. Полк. *Эртель* доноситъ, что Берковецъ занятъ одновременно *гр. Бергомъ* и его взводомъ; что по вступленіи въ Берковецъ турки, оставшіеся въ домахъ, открыли перестрѣлку, при чемъ его люди ранили двухъ турокъ и взяли въ плѣнъ трехъ. По прибытіи въ Берковецъ съ двумя эскадронами и двумя орудіями и получивъ отъ разъѣздовъ донесеніе, что Клисура занята 500 турокъ, не входя въ городъ, онъ выслалъ впередъ стрѣлковъ, которые завязали усиленную перестрѣлку; что онъ съ двухъ позицій открывалъ орудійный огонь, вслѣдствіе ко-

тораго турки оставили позицію и заняли ложементы сзади Клисуры. Перестрѣлка продолжалась до 8 ч. вечера, послѣ чего онъ отошелъ за Берковецъ къ Боровицѣ (Боровцы. *Ред.*).

Далѣе *гр. Берг* доноситъ, что на другой день до разсвѣта его разъѣздъ, посланный уже изъ Хаджилара въ Клисуру и далѣе, на разсвѣтѣ нашелъ три яруса ложементовъ съ шалашами, оставленные турками, сжегъ ихъ, возвратился въ д. Клисуру, гдѣ, найдя нѣсколько ящиковъ патроновъ, оставилъ часового около нихъ. Тогда пришелъ разъѣздъ Харьковского полка.

Полковникъ же *Эртель* доносилъ, что его разъѣздъ уже при возвращеніи встрѣтилъ у д. Клисуры разъѣздъ л.-гв. Уланскаго Его Величества полка.

Все это совершенно неясно и наводитъ лишь на мысль, что есть желаніе пронзвести оставленный Берковецъ въ чуть ли не защищающуюся крѣпость. Я ничего не имѣю противъ этого, лишь бы не могли заподозрить *гр. Берга* въ донесеніяхъ, основанныхъ на невѣрныхъ слухахъ или не провѣренныхъ лично или черезъ офицеровъ.

Все это я пишу вамъ одному и не желаю заводить полемики, если того не потребуетъ надобность подтвержденія истинно молодецкой дѣятельности *гр. Берга*.

Въ поискъ на Пиротъ я не могъ послать *гр. Берга*, только что возвратившагося и утомленнаго. Послалъ эскадронъ Гродненскаго полка подъ командою полк. *Коссинскаго*. Срокъ для исполненія порученія весьма малъ, такъ какъ изъ Берковца дорога черезъ горы идетъ на Бѣлимѣръ (Бѣлимелъ. *Ред.*) и перевалъ Св. Николая мимо Чупрень, которые были заняты турками, или черезъ Гинчпасъ [1]), который тоже еще вчера былъ занятъ. За добросовѣстность исполненія могу ручаться и надѣюсь на успѣхъ, если только можно будетъ пройти. Снѣга такъ велики и дороги гадки, что изъ Хаджилара сюда лошади безпрестанно падали. Что же будетъ въ горахъ?

Благодарю васъ за хлопоты по моей просьбѣ. Надѣюсь, что вы сдѣлаете во всякомъ случаѣ болѣе, чѣмъ бы я самъ сдѣлалъ.

Насчетъ исправленія дороги на Реберково (Ребарково. *Ред.*) я забочусь; въ ущельѣ же около Новачина (Навачене. *Ред.*) здѣшнія власти не имѣютъ голоса, и во всякомъ случаѣ будетъ трудно совершить этотъ переходъ въ одинъ день.

Продовольствія заберемъ елико возможно болѣе. Надѣюсь, что *Кетлудовъ* пособитъ. Желательно, чтобы погода улыбнулась воинственному настроенію Главнаго Штаба. Перевалы теперь должны быть не легко проходимы. Подписалъ: Свиты Е. В. г.-м. *гр. де-Бальменъ*.

---

317. Полк. Остроградскій полк. Бунакову (полевая записка), 7 декабря 1877 г., 8 ч. пополудни, Лютаково.

(Воен.-Учен. Арх., отд. II, д. № 5023, т. XIV, стр. 368).

На постахъ все тихо. Въ непріятельскомъ редутѣ по прежнему. Разъѣзды на Огою и Осиновлакъ не замѣчали по снѣгу никакихъ слѣдовъ.

---

[1]) Проходъ въ Балканахъ на шоссе Берковица—Софія. *Ред.*

Охотники для отысканія телеграфа вызвались въ большомъ числѣ, но мною назначено ихъ 12 человѣкъ, которые и отправятся завтра же. Подписалъ: полк. *Острогорадскій.*

---

318. Полк. Бунаковъ г.-м. Рауху (полевая записка), 7 декабря 1877 г., 7 ч. пополудни.

(Воен.-Учен. Арх., отд. II, д. № 5159, стр. 38).

Вслѣдствіе записки начальника штаба 1-й гв. пѣх. дивизіи увѣдомляю:

Въ д. Павачинъ (Навачене. *Ред.*) около 100 дворовъ; заняты 2 полками Драгунской бригады и конною батареею. Въ д. Урумцы (Урупы. *Ред.*) около 100 дворовъ; много разоренныхъ, но благодаря этому много матеріала для топлива; деревня никѣмъ не занята. Д. Лютаково—около 200 дворовъ: 100 турецкихъ, 100 болгарскихъ; первые немного разорены; стоитъ Гродненскій дивизіонъ. Я въ этой деревнѣ не былъ, но бывшіе говорятъ, что въ ней можно поставить полкъ.

Въ 3 верстахъ отъ Лютакова есть д. Радотинъ; бывшіе въ ней говорятъ, что она больше Лютакова. Въ верстахъ 3 отъ Радотина—Рашково; деревня небольшая.

Надо имѣть въ виду, что Радотинъ и Рашково конное сообщеніе съ Орханійскою долиною имѣютъ черезъ караулку, т. е. кружное; прямое черезъ Урупы неудобно для повозокъ.

Если будетъ рѣшено поставить пѣхоту въ Лютаково, то прошу не забыть сдѣлать распоряженіе о расквартированіи Гродненскаго дивизіона. Если его оставить впереди, то надо отдѣлить ему часть Лютакова, дворовъ 20; если же его уберутъ назадъ, то можно поставить въ Рашково Драгунскій полкъ.

Завтра Драгунскій полкъ выставитъ аванпосты между нами и Финскою цѣпью. (Съ копіи-оттиска книжки донесеній,—подписалъ: полк. *Бунаковъ*).

---

319. Полк. Бунаковъ въ л.-гв. Драгунскій полкъ (полевая записка), 7 декабря 1877 г., 10 ч. вечера, Навачене.

(Воен.-Учен. Арх., отд. II, д. № 5023, т. XIV, стр. 369).

Командующій дивизіею приказалъ завтра, 8 декабря, смѣнить аванпостную цѣпь, выставленную отъ бригады ген. *Эттера* между горою, занятою Финскимъ баталіономъ, и постами отъ Драгунской бригады. Выступить въ 8 ч. утра. (Съ копіи-оттиска книжки донесеній,—подписалъ: полк. *Бунаковъ*).

---

320. Начальникъ 31-й пѣх. дивизіи командиру IX арм. корпуса (полевая записка), 7 декабря 1877 г., 8 ч. 5 м. пополуночи, Луковицы (Луковитъ. *Ред.*).

(Воен.-Учен. Арх., отд. II, д. № 5671, т. X, стр. 5).

Пріемка сухарей въ Радомирцахъ меня задержала на 3 часа. Переходъ обоза и артиллеріи черезъ мостъ у Радомирцы тоже задержалъ, такъ какъ при грязи лошади не брали и пришлось перетаскивать на рукахъ. Въ 11 ч. вечера только полки собрались въ Луковицы и я рѣшился здѣсь ночевать. Сегодня послѣ ранняго обѣда выступили въ 9 ч. По свѣдѣніямъ, дороги стали дурны и едва ли дойду до Осиковской позиціи, а думаю ночевать въ Яблоницѣ. Поруч. *Казнаковъ* сообщитъ г.-ад. *Гурко*.

Въ копіи отношенія сказано: оставить коменданта въ Радомирцахъ и Яблоницахъ, а начальникъ штаба пишетъ въ Блозницѣ; думаю оставить въ Яблоницѣ. Подписалъ: г.-л. *Вельяминовъ*.

---

321. Начальникъ 31-й пѣх. дивизіи командиру 122-го пѣх. Тамбовскаго полка, 7 декабря 1877 г., № 4768, бив. у д. Блозница (Блесничево. *Ред.*).

(Воен.-Учен. Арх., отд. II, д. № 6231, т. II, стр. 221).

Предлагаю вашему высокоблагородію завтрашняго числа при проходѣ Яблоницы оставить 10-ю роту подъ командою шт.-кап. *Березовскаго 1-го* [1]). Офицеръ этотъ предназначается временно исправлять должность этапнаго коменданта. Роту эту снабдить всѣмъ необходимымъ для продовольствія людей. Подписалъ: г.-л. *Вельяминовъ*.

---

322. Начальникъ 31 й пѣх. дивизіи командиру 2-й бригады той же дивизіи, 7 декабря 1877 г., № 4769, бив. у Блозницы (Блесничево. *Ред.*).

(Воен.-Учен. Арх., отд. II, д. № 5144, стр. 252 и 253).

Вслѣдствіе приказанія г.-ад. *Гурко* ввѣренная вашему превосходительству бригада подъ вашимъ личнымъ начальствомъ будетъ направлена съ Осиковской позиціи по долинѣ Малаго Искера въ г. Этрополь. Вмѣстѣ съ бригадою пойдетъ и батарея. Ввѣренная вамъ бригада предназначается для смѣны л.-гв. Гренадерскаго полка, который занимаетъ теперь Златицкій перевалъ.

Въ Этрополѣ бригадѣ будетъ дневка. Начальникъ Златицкаго отряда сообщитъ вашему превосходительству въ Этрополѣ: можно ли будетъ взять съ собою батарею или нѣтъ. Вмѣстѣ съ тѣмъ ваше превосходительство предупреждаетесь, что дорога на занятую Златицкимъ отрядомъ позицію разрабатывается и вѣроятно

---

[1]) Командиръ полка предписалъ шт.-кап. *Березовскому* остаться съ ротой въ Яблоницѣ 7 декабря № 3647. *Ред.*

ко дню выступленія бригады изъ Этрополя будетъ разработана на столько, что проходъ батареи будетъ возможенъ.

Въ настоящее время при отрядѣ состоитъ взводъ 19-й Донской казачьей батареи. Если дорога позволитъ взять съ собою батарею, то взводъ 19-й казачьей батареи долженъ быть отпущенъ на присоединеніе къ своей батареѣ. Въ противномъ случаѣ батарею слѣдуетъ оставить въ Этрополѣ, а на позиціи удержать взводъ 19-й Донской батареи.

Начальникъ Златицкаго отряда въ настоящее время г.-м. *Брокъ*, который передастъ вамъ назначеніе отряда и всѣ необходимыя свѣдѣнія относительно положенія дѣлъ на перевалѣ и въ долинѣ Златицы.

Для болѣе точнаго ознакомленія съ сущностью возлагаемаго на ваше превосходительство порученія прошу отправиться въ г. Орханіе и явиться къ г.-ад. *Гурко*, предписавъ полк. *Клугену*, принявъ командованіе бригадою, явиться въ Этрополѣ ген. *Броку* для полученія надлежащихъ инструкцій.

Обозы въ Этрополь не пойдутъ; они должны быть направлены за 1-й бригадой. (Черновой,—безъ подписи и скрѣпы).

---

323. Начальникъ штаба 31-й пѣх. дивизіи кому—не обозначено [1]) (полевая записка), 7 декабря 1877 г., 6 ч. вечера, д. Блазница (Блесничево. *Ред.*).

(Воен.-Учен. Арх., отд. II, д. № 5372, т. VI, записка № 6).

Вслѣдствіе предписанія командира корпуса 31-я пѣх. дивизія ночуетъ въ Блазницѣ и завтра переходитъ въ Оспково (Осиковица. *Ред.*). Петровены можете занимать. Подписалъ: полк. *Муромцевъ*.

---

324. Начальникъ штаба IX арм. корпуса начальнику 5-й пѣх. дивизіи (полевая записка), 7 декабря 1877 г., 11 ч. 10 м. пополудни, № 12, Блозница (Блесничево. *Ред.*).

(Воен.-Учен. Арх., отд. II, д. № 5372, т. VI, записка № 5).

Такъ какъ приказаніе о форсированномъ движеніи войскъ исходитъ отъ начальника отряда, то командиръ корпуса не считаетъ себя въ правѣ разрѣшить вамъ сдѣлать дневку. А если дѣйствительно не можете двигаться до Осикова (Осиковица. *Ред.*), то дойдите по крайней мѣрѣ до Яблоницы.

Начальникъ 31-й дивизіи говорилъ, что онъ хочетъ завтра во всякомъ случаѣ добраться до Осикова, слѣдовательно вамъ уже во всякомъ случаѣ дойти до Яблоницы.

---

[1]) Вѣроятно въ штабъ 5-й пѣх. дивизіи. *Ред.*

Командиръ корпуса уѣзжаетъ изъ Блозницы около 12 ч. дня, такъ что между 8 и 9 ч. его можно еще застать.

Прошу вмѣстѣ съ тѣмъ прислать свѣдѣніе: сколько чаю, соли, сухарей и водки у васъ въ каждомъ полку и батареѣ. Подписалъ: г.-м. *Липинскій.*

---

325. Телеграмма помощника Интенданта арміи интенданту гвардейскаго корпуса, 7 декабря 1877 г., Систовъ.

(Воен.-Учен. Арх., отд. II, д. № 7320, т. CLIX, стр. 66).

Транспорты 3-й гвардейской и 5-й пѣхотной выступили 2 и 4 декабря, 31-й пѣхотной и 9-й кавалерійской возвращаются въ Систовъ и по нагрузкѣ будутъ направлены въ Правецъ.

Въ распоряженіе ваше для выдачи командирамъ отдѣленій авансовъ на уплату поголовщамъ открытъ кредитъ 50.000 рублей. О каждой выдачѣ сообщайте начальнику интендантскаго транспорта. За помощника Интенданта арміи *Бунинъ.*

---

326. Телеграмма интенданта гвардейскаго корпуса ротм. Симонову [1]), 7 декабря 1877 г., 1 ч. 55 м. пополудни, изъ Осиковицы въ Луковитъ.

(Воен.-Учен. Арх. отд. II, д. № 7320, т. CLIX, стр. 76).

Надѣюсь, что вы не тронули сухарей изъ транспорта? Здѣсь они очень нужны, но ежели это случилось, то, ни мало не медля, нагрузите или въ Радомирцахъ или Рубцахъ и какъ можно скорѣе шлите транспортъ сюда. Телеграфируйте сейчасъ—сколько идетъ сюда сухарей въ отдѣленіи? Полк. *Василенко.*

---

327. Телеграмма ротм. Симонова интенданту гвардейскаго корпуса, 7 декабря 1877 г., 1 ч. дня, изъ Луковита въ Осиковицу.

(Воен.-Учен. Арх., отд. II, д. № 7320, т. CLIX, стр. 60).

6-е отдѣленіе задержано было, пока узналъ я о числительности IX корпуса и приблизительномъ требованіи на сухари. Затѣмъ 6 числа отправилъ отдѣленіе въ Правецъ: сухарей 3.000 пудовъ, сахару 52 пуда, чаю 26 пудовъ. Кромѣ этого, отправлены: 10-е отдѣленіе 2-го эшелона 5 числа, а 6 числа 7-е отдѣленіе 4-го эшелона; о грузахъ ихъ не знаю, ибо депеша ваша о выясненіи количества груза получена только сейчасъ. По удовлетвореніи IX корпуса донесу объ остаткахъ. Подробности почтою. Ротм. *Симоновъ.*

---

[1]) Завѣдывающій складомъ въ Радомирцахъ. *Ред.*

328. Телеграмма г.-ад. Гурко г.-ад. Непокойчицкому, 8 декабря 1877 г., 8 ч. 30 м. пополуночи, изъ Осиковицы въ Боготъ.

(Воен.-Учен. Арх., отд. II, д. № 4927, стр. 146 и 147).

Сегодня прибыла въ Орханіе 3-я гв. дивизія, но только одна пѣхота; артиллерія же отстала и придетъ завтра вечеромъ или послѣзавтра утромъ. Шоссе сильно испортилось и я опасаюсь, что артиллерія IX корпуса отстанетъ еще больше.

Необходимо принять мѣры къ исправленію шоссе, для чего необходимо выслать изъ-подъ Плевны одинъ баталіонъ саперъ, который бы при помощи мѣстныхъ жителей-болгаръ приступилъ немедленно къ исправленію шоссе. Необходимо выслать шанцевый инструментъ въ возможно большомъ числѣ, съ кирками и топорами. У насъ сегодня выпалъ глубокій снѣгъ. Орханіе, 7 декабря, 10 ч. вечера. Г.-ад. *Гурко.*

На подлинной—помѣтка: „Назначено: двѣ роты 4-го сап. баталіона въ Яблоницу, одна рота 6-го сап. баталіона въ Ловчу. 3-й баталіонъ ушелъ въ Зимницу". Подписалъ: Свиты Е. В. г.-м. *Левицкій.*

---

329. Телеграмма г.-м. Нагловскаго г.-ад. Непокойчицкому, 8 декабря 1877 г., 6 ч. 20 м. пополудни, изъ Осиковицы въ Боготъ.

(Воен.-Учен. Арх., отд. II, д. № 4927, стр. 148 и 149).

При трехъ полкахъ 31-й пѣх.[1]) дивизіи нѣтъ офицера генеральнаго штаба, такъ какъ полк. *Тимротъ* боленъ и уѣхалъ. Ген. *Гурко* проситъ о командированіи въ возможно скоромъ времени подполк. *Сухомлинова.*

Начальникъ отряда приказалъ еще запросить ваше высокопревосходительство о немедленной присылкѣ способнаго и дѣльнаго интенданта. Въ настоящее время должность отряднаго интенданта исполняю я, а я очень плохой интендантъ.

Морозы опять начались и второй день идетъ сильный снѣгъ. Отправлена 8 декабря, въ 7 ч. 30 м. утра. Г.-м. *Нагловскій.*

---

330. Телеграмма г.-ад. Непокойчицкаго г.-ад. Гурко, 8 декабря 1877 г., 3 ч. пополудни, изъ Богота въ Осиковицу.

(Воен.-Учен. Арх., отд. II, д. № 5063, т. I, стр. 215).

Нашъ греческій посланникъ телеграфируетъ: Отъ Султана скрываютъ неудачи Орханіе и окрестностей, почему онъ настаиваетъ на наступленіи. 27 ноября, стараго стиля, *Мехмету-Али* подошли 12 баталіоновъ съ Шипки, что довело его армію до 43 баталіоновъ, 50 орудій. Значительная часть его войскъ—

---

[1]) Ошибка; слѣдуетъ 3-й пѣх. *Ред.*

мобилизованная національная гвардія. Семь баталіоновъ были почти уничтожены, вѣроятно когда атаковалъ Московскій полкъ, и отправлены въ Софію, гдѣ, кромѣ того, находится только одинъ баталіонъ, два эскадрона, три батареи. Армія, стоящая противъ васъ, деморализована. Г.-ад. *Непокойчицкій.*

---

331. Телеграмма начальника штаба 5-й пѣх. дивизіи г.-м. Нагловскому, 8 декабря 1877 г., 11 ч. пополудни, изъ Яблоницы въ Осиковицу.

(Воен.-Учен. Арх., отд. II, д. № 5069, стр. 1).

1-я бригада 5-й пѣх. дивизіи въ 8½ ч. вечера сегодня выступила въ с. Яблоницу съ артиллеріею, но безъ кухонь и обоза, который сильно отсталъ и прибудетъ не ранѣе 12 ч. дня 9 декабря (провіантскія повозки находятся у с. Радомирцы). Будучи задержана 31-й дивизіей, бригада эта согласно разрѣшенія командира IX корпуса остается въ Яблоницахъ ночевать.

Здѣсь же ночуетъ и 1-я бригада 31-й дивизіи съ пятью батареями своими. Этой послѣдней бригадѣ начальникъ 31-й дивизіи, уѣзжая сегодня вечеромъ въ Осиковицу, приказалъ оставаться въ с. Яблоницахъ до полученія отъ него приказанія; слѣдовательно, выступленіе 1-й бригады 5-й дивизіи можетъ быть завтра задержано, а если она и выступитъ, то дойдетъ только до Осиковицы, такъ какъ выступить не можетъ ранѣе 10 или 11 ч. И при томъ дорога крайне плохая (мѣстами гололедица) и обозы отстали.

Объ изложенномъ за отсутствіемъ начальника дивизіи доношу вашему превосходительству и прошу приказанія по телеграфу, если потребуются какія либо измѣненія [1]). Полк. *Поповъ.*

---

332. Г.-м. Дандевиль г.-м. Нагловскому (три полевыя записки), 8 декабря 1877 г.

(Воен.-Учен. Арх., отд. II, № 5065, стр. 146, 162, 135, 136).

1) Полдень. Снѣгъ все идетъ. Внизу еще сносно, а на вершинахъ рѣзкій вѣтеръ. Начинаютъ заболѣвать артиллеристы, у которыхъ больныхъ не было.

Нельзя ли ускорить отпускомъ теплаго платья или сукна, отбитаго у турокъ, что̀ давно обѣщано, и, какъ слышно, этимъ уже снабжены войска, на шоссе стоящія, гдѣ безъ сравненія теплѣе. Доставить все это сюда рѣшительно не вижу возможности. Подъемныя лошади едва успѣваютъ подвозить продовольствіе изъ Этрополя и падаютъ во множествѣ. Скотъ, пригоняемый сюда,—тоже по неимѣнію сѣна. Приторговалъ въ Этрополѣ 150 пудовъ, по 40 коп., сѣна и послалъ переводчика нанять болгаръ носильщиковъ. Не знаю только—есть ли у коменданта деньги авансомъ.

---

[1]) Телеграмма получена въ штабѣ отряда въ ночь съ 8 на 9 декабря. *Ред.*

Не смѣнить ли Великолуцкій и Псковскій полки на время и завести очередь. На походѣ болѣзней меньше. Мою бригаду смѣнить *необходимо неотлагательно.* Сегодня 12-го полка отправлено больныхъ слишкомъ 200 человѣкъ (60 съ отмороженными членами). Больше стоять не могутъ Маіоръ *Беатеръ* опять заболѣлъ.

Препровождаю въ штабъ Западнаго отряда перебѣжчика, турецкаго солдата, взятаго драгунами на лѣвомъ флангѣ моей позиціи. Онъ говоритъ, что бѣжалъ изъ Софіи, гдѣ находится 20 таборовъ войска, потому что слышалъ, что у русскихъ кормятъ хорошо и всѣхъ принимаютъ; что на позиціи у Шиндарника онъ не былъ и что̀ тамъ происходитъ—не знаетъ. Подписалъ: г.-м. *Дандевиль.*

2) Отъ 5 ч. 30 м. вечера. Въ числѣ тѣхъ частей, офицеровъ которыхъ разрѣшено мнѣ представить къ наградамъ, не упомянутъ драгунскій Екатеринославскій полкъ, который съ 9 ноября состоитъ подъ моимъ начальствомъ. Долженъ ли я представлять о немъ, а также о двухъ сотняхъ казаковъ *Штакельберга.*

Не окажется ли возможнымъ отдать также въ приказѣ о назначеніи шт.-кап. *Протопопова* исправляющимъ должность начальника штаба. Кромѣ того, что для него это очень важно въ будущей службѣ, да и въ теченіе времени съ 25 ноября по 6 декабря онъ въ дѣйствительности такъ исполнялъ эту должность, что замѣна его составляетъ истинную потерю для меня и для дѣла.

Сейчасъ вернулся съ объѣзда позиціи и раздачи крестовъ за занятіе перевала. Прошу васъ передать его превосходительству г.-ад. *Гурко* глубочайшую признательность какъ мою, такъ и войскъ, въ особенности артиллеріи, которая въ восторгѣ потому, что получаетъ первые кресты и, признаться сказать, за дѣло.

Положеніе бригады можетъ быть поправлено только замѣною ея хотя для недѣльнаго отдыха. Съ 22 августа она впереди. Люди бодры, но они всѣ почернѣли; вчера и сегодня по колѣно въ снѣгу, изнурены крайне; во 2-мъ баталіонѣ 128 человѣкъ Заболѣло до 200. Штыковъ 1.300. *Кобордо* съ флюсомъ; едва ходитъ. *Беатеръ* очень страдаетъ глазами. Большая часть штабъ-офицеровъ больны. Почти вся часть съ аванпостовъ идетъ ежедневно въ число больныхъ. Что хуже всего, доктора говорятъ—появляется тификъ. Глядя на этихъ молодцовъ, впрочемъ, неудивительно, они перемогаются до послѣдней возможности. Я послалъ на лѣвый флангъ 2-й баталіонъ Лейбъ-Егерей.

Нельзя ли прислать Гренадеръ на мѣсто Великолуцевъ и Псковцевъ, которыхъ можетъ стать только дня на три безъ теплой одежды и обуви.

Изъ Великолуцкаго полка бѣжалъ одинъ татаринъ къ туркамъ. Подписалъ: г.-м. *Дандевиль*

3) По приказанію его превосходительства я возвратилъ саперную команду къ своему баталіону къ Астраханскому драгунскому полку Поруч. *Заткаликъ* отличный офицеръ (прикомандированный къ л.-гв. Саперному баталіону). Онъ съ такою охотою взялся за дорогу, что жалѣетъ, что не кончилъ ее, т. е. не ту, которую проложили саперы, а другую, по которой теперь ходятъ всѣ вьюки и которая безъ разработки оказывается удобнѣе саперной, но требуетъ поправокъ. *Заткаликъ* утверждаетъ, что если бы дорога поведена была ниже, то къ лѣвому флангу позиціи могла бы быть разработана колесная отъ шоссе. Этотъ офицеръ не

на фуфу работаетъ. Впрочемъ, наряжать на работы некого. Егерей достаетъ только на двѣ смѣны: въ дежурныя части на ложементы и на аванпосты. А между тѣмъ лошади ходятъ за сѣномъ сутки, подымаясь сюда съ большимъ трудомъ, такъ что дорога хорошая сюда была бы крайне необходима.

У *Заткалика* изъ 46 человѣкъ осталось 20.

Комендантъ Этрополя доноситъ [1]), что 5 дней тому назадъ послалъ нѣсколько партій драгунъ на реквизицію скота и не одна еще не вернулась. Сѣна 150 пудовъ куплено, но какъ оно доставится сюда—еще не знаю. Послалъ переводчика въ Этрополь нанять носильщиковъ.

Бѣда, что снѣгъ здѣсь по колѣно въ эти два дня, и все еще идетъ. За туманомъ не было пальбы и у непріятеля ничего не видно. Только слышны были цѣлый день сигналы и рубка лѣса.

Положеніе офицеровъ плачевное. Землянки у солдатъ плохи. Больше шалаши. Лучше всѣхъ у артиллеристовъ, а саперы и мнѣ, и штабу построили землянки совсѣмъ негодныя. У солдатъ, на бѣду, сложилось повѣрье: землянки приказали строить, стало быть, скоро походъ. Къ тому же шанцеваго инструмента мало и онъ пришелъ въ негодность отъ крѣпкаго балканскаго лѣса.

8 декабря:	Заболѣло.	Число штыковъ.
Въ л.-гв. Егерскомъ полку	90[2])	1.796
„ 12-мъ Великолуцкомъ полку	317[3])	1.245
„ 11-мъ Псковскомъ полку.	296	1.043
„ 4-мъ баталіонѣ Московскаго полка	3	423
		4.507
„ 4-й батареѣ полк. *Онопрієнко*	4	
„ 5-й „ „ *Мартюшева*.	1	
„ 2-й „ кап. *Страхова*	21	
„ дивизіонѣ шт.-кап. *Мейбаума*	—	
„ 16-й конной подполк. *Ореуса*	3	
	735	

Не можете ли снабдить меня картою Австрійской, подлиннымъ экземпляромъ, а не копіей. Моя пропала какимъ-то чудомъ. Да записныхъ книжекъ нельзя ли прислать, а то . . . . . [4]) отпусковъ нѣтъ.

Назначеніе маіора *Квитницкаго* не облегчило, а увеличило мнѣ работу. Предшествовавшихъ дѣйствій онъ не знаетъ, поэтому помогать письменною работою не можетъ, ибо вмѣсто того, чтобы его посвящать во все, я лучше самъ работать буду, и скорѣе. А самому ему знакомиться и трудно, и долго; да и усидчивый трудъ, за перомъ, не его дѣло, какъ видно. Подписалъ: г.-м. *Дандевиль*.

---

[1]) Рапортъ этотъ находится въ дѣлѣ Воен.-Учен. Арх., отд. II, № 4969, стр. 395. *Ред.*
[2]) 10 съ отмороженными пальцами. *Примѣчаніе подлинника. Ред.*
[3]) Тифомъ 80, съ отмороженными членами 70. *Примѣчаніе подлинника. Ред.*
[4]) Не разобрано. *Ред.*

333. Г.-м. Дандевиль г.-ад. Гурко (полевая записка), 8 декабря 1877 г., Вратешка.

(Воен.-Учен. Арх., отд. II, д. № 5065, стр. 160).

При ожидаемой смѣнѣ съ Вратешки полковъ ввѣренной мнѣ бригады прошу перевести ее въ Этрополь, гдѣ находятся ея обозы, тяжести и запасы. Тамъ отдохнувъ и собравшись съ силами, она снова пойдетъ заслуживать кресты отъ Царской милости. Подписалъ: г.-м. *Дандевиль*.

---

334. Свиты Е. В. г.-м. Брокъ г.-м. Нагловскому (полевая записка), 8 декабря 1877 г., 4 ч. пополудни, Златицкій перевалъ.

(Воен.-Учен. Арх., отд. II, д. № 5066, стр. 118).

Сегодня въ теченіе дня перестрѣлка на нашихъ флангахъ продолжалась Въ 2 ч. дня замѣчено было съ передовой позиціи (около нашего праваго фланга) движеніе 150 человѣкъ турецкой пѣхоты по направленію изъ Златицы въ Челопецъ и нѣсколько конныхъ, двигавшихся изъ Челопеца въ Златицу. По нимъ открыта была ружейная пальба.

Сегодня продолжаются сильный холодный вѣтеръ и метель. Есть много мѣстъ, гдѣ снѣгу выше двухъ аршинъ, но вездѣ выпало около $^3/_4$ аршина.

Заболѣвающихъ много. Случаи отмораживанія членовъ также были. Подробно объ этомъ сообщу завтра.

Разработка новой дороги изъ Этрополя на Златицкій перевалъ пріостановилась, такъ какъ вьюга этому рѣшительно мѣшаетъ. Участокъ, уже разработанный, совершенно занесенъ снѣгомъ. Вслѣдствіе вышеизложеннаго пока не предвидится никакой возможности перевезти изъ Этрополя батарею, потому мною и сдѣлано распоряженіе о смѣнѣ прислуги при двухъ находящихся здѣсь орудіяхъ и вмѣстѣ съ тѣмъ относительно невозможности перевезти батарею сообщено сегодня черезъ коменданта г. Этрополя командиру 1-й бригады 31-й пѣх. дивизіи, которую ждемъ для смѣны насъ съ нетерпѣніемъ.

Вчера во время перестрѣлки на правомъ флангѣ раненъ 1 рядовой 12-го пѣх. Великолуцкаго полка и носильщикъ л.-гв. Гренадерскаго.

Какъ только ввѣренный мнѣ отрядъ будетъ смѣненъ бригадой 31-й дивизіи, части, состоящія въ моемъ отрядѣ, будутъ направлены согласно приказаній, изложенныхъ въ запискѣ вашего превосходительства отъ 6 декабря за № 117. Подписалъ: Свиты Е. В. г.-м. *Брокъ*.

---

335. Командиръ 10-го пѣх. Новоингерманландскаго полка г.-м. Нагловскому (полевая записка), 8 декабря 1877 г., 3 ч. 15 м. пополудни.

(Воен.-Учен. Арх., отд. II, д. № 5066, стр. 120).

14 крестовъ (безъ ленточекъ) я получилъ. Предполагаю, что эти кресты даны, по два на роту, тѣмъ 7 ротамъ, которыя были на Тетевенскомъ перевалѣ,

т. е. 1-й, 2-й, 3-й, 4-й, 5-й и 8-й линейнымъ и 2-й стрѣлковой. Изъ этихъ ротъ 5-я и 8-я въ настоящее время въ Тетевенѣ, а 6-ю линейную я взялъ къ себѣ изъ Тетевена, когда я переходилъ изъ Чернаго Вида (Кол. Черный Виды. *Ред.*) въ Этрополь. Поэтому я не даю крестовъ 6-й ротѣ. Если г.-ад. *Гурко* признаетъ, что 6-я рота заслуживаетъ за пребываніе здѣсь, то прошу ходатайства его превосходительства. Кромѣ того, въ 4-й ротѣ было 21 ноября подъ Златицей 4 раненыхъ; такъ какъ на роту только 2 креста, то прошу ходатайства еще 2 креста для 4-й линейной.

Двѣ мои роты изъ Тетевена не прибыли. Должно быть, онѣ остановлены начальникомъ Сельви-Ловчинскаго отряда или мое приказаніе не дошло. Во всякомъ случаѣ, мои роты ослабли не менѣе, если не болѣе, Гренадеръ. Прошу немного имъ отдохнуть въ Этрополѣ, а въ это время произвести смѣну, т. е. послать 3 роты въ Тетевенъ, а изъ Тетевена притянуть 3 роты, которыя тамъ находятся въ настоящее время. Подписалъ: полк. *гр. Комаровскій.*

---

336. Командиръ 4-го драг. Екатеринославскаго полка г.-м. Нагловскому (полевая записка), 8 декабря 1877 г.

(Воен.-Учен. Арх., отд. II, д. № 5065, стр. 161).

Честь имѣю представить вашему превосходительству для доклада командующему отрядомъ свѣдѣніе объ огнестрѣльныхъ припасахъ, состоящихъ къ 9 декабря на бивакѣ ввѣреннаго мнѣ полка.

Въ 1-мъ арт. отдѣленіи летучаго парка ящиковъ три, въ нихъ: обыкновенныхъ гранатъ 189, боевыхъ зарядовъ 189.

Во 2-мъ дивизіонномъ летучемъ паркѣ ящиковъ 9, въ нихъ шрапнелей 514, боевыхъ зарядовъ 514.

Въ 3-мъ дивизіонномъ летучемъ паркѣ ящиковъ 17, въ нихъ: обыкновенныхъ гранатъ 466, шрапнелей 612, картечей 14 и боевыхъ зарядовъ 1.092.

Въ 1-мъ стр. отдѣленіи летучаго парка ящиковъ 10, въ нихъ: ружейныхъ патроновъ къ системѣ Бердана 84.630, револьверныхъ 2.826. Подписалъ: полк. *Ребиндеръ.*

---

337. Начальникъ 31-й пѣх. дивизіи г.-ад. Гурко (полевая записка), 8 декабря 1877 г., 6 ч. пополудни.

(Воен.-Учен. Арх., отд. II, д. № 5069, стр. 3).

Получена въ ночь съ 8 на 9 декабря.

31-я дивизія прибыла въ Яблоницу. Начало морозить. Артиллерія двигаться *не можетъ отъ гололедицы.*

Я рѣшился 2-ю бригаду, назначенную въ Этрополь, двинуть въ Усиковицу (Осиковица. *Ред.*), а въ Яблоницѣ оставить мою 1-ю бригаду съ пятью батареями,

чтобы онѣ ковались на острые шипы. Самъ буду ожидать дальнѣйшихъ приказаній въ Успковицѣ при 2-й бригадѣ. Батареи требуютъ для перековки на острые шипы завтрашній день [1]). Подписалъ: г.-л. *Вельяминовъ.*

---

338. Свиты Е. В. г.-м. гр. де-Бальменъ въ штабъ войскъ гвардіи и кавалеріи Западнаго отряда (записка), 8 декабря 1877 г., 12 ч. 30 м., дня № 25, г. Враца.

(Воен.-Учен. Арх., отд. II, д. № 5071, стр. 185).

Увѣдомляю штабъ, что у Врацы и Берковца (Берковица. *Ред.*) новаго ничего не произошло.

Поискъ на Пиротъ отправленъ тотчасъ по полученіи о томъ приказанія. Снѣгъ идетъ такъ упорно уже третьи сутки и такъ великъ, что, вѣроятно, отрядъ этотъ встрѣтитъ большія препятствія.

Посланный пѣшій болгаринъ съ запискою во взводъ, находящійся въ Осиковѣ, не могъ дойти, такъ что и взводъ пока не можетъ быть смѣненъ. Подписалъ: Свиты Е. В. г.-м. *гр. де-Бальменъ.*

---

339. Командующій 3-ю гв. и грен. арт. бригадою кому—не обозначено (письмо), 8 декабря 1877 г.

(Воен.-Учен. Арх., отд. II, д. № 5072, стр. 138 и 143).

Получено 9 декабря въ 9½ ч. утра.

М. г. Василій Васильевичъ. Сегодня отправилъ я двѣ батареи. Не знаю, дойдутъ ли. Завтра отправлю и всѣ остальныя. Богъ знаетъ когда дойдутъ, потому что препятствіемъ является не тяжесть орудій и ящиковъ, съ которыми я какъ нибудь справился бы при помощи пѣхоты, а загроможденіе дороги, столь иногда узкой, что объѣхать засѣвшую повозку невозможно. А между тѣмъ оставлять своихъ и пѣхотныхъ людей ночевать въ снѣгу не хочется. Буду употреблять всѣ усилія, чтобы дойти завтра же, 9 декабря, до Правца. Если артиллерія станетъ въ близкомъ разстояніи отъ этой деревни, то отпущу людей впередъ съ тѣмъ, чтобы они, переночевавъ, вернулись дотягивать артиллерію. За послѣдніе дни дорога вслѣдствіе снѣга испортилась страшно.

О IX корпусѣ нѣтъ и слуху. Хорошо, если бы ген. *Гурко* сдѣлалъ распоряженіе, чтобы IX корпусъ не бралъ съ собой всей артиллеріи. При горной войнѣ въ такую погоду ее негдѣ и употребить.

Весьма нужное. Сейчасъ вернулся офицеръ отъ двинувшихся впередъ батарей. Онъ доложилъ мнѣ, что мои батареи прошли около 6 верстъ и стали, такъ какъ впереди ихъ находится около 150 загрузнувшихъ повозокъ, въ томъ числѣ

---

[1]) Копія съ записки была одновременно послана начальнику штаба IX арм. корпуса (Воен.-Учен. Арх., отд. II, д. № 5671, т. X, стр. 8). *Ред.*

двѣ батареи. Прошу принять самыя энергичныя мѣры для очистки дороги, иначе лишнее поднимать остальныя батареи. Мы поморозимъ и артиллеристовъ, и пѣхоту, оставляя ихъ на снѣгу.

Вмѣстѣ съ тѣмъ телеграфирую командиру IX корпуса о состояніи дороги. Съ своей стороны прошу немедленно распоряженія о томъ, чтобы когда дорога будетъ очищена, IX корпусъ пропустилъ бы сначала мои батареи, а потомъ уже пускалъ свои войска, въ особенности артиллерію и обозы, иначе батареи никогда не дойдутъ до Правца.

Донося о семъ вашему превосходительству, прошу принять увѣреніе и т. д. Подписалъ: *Зиновьевъ*.

---

340. Командующій 4-ю кав. дивизіею г.-ад. Гурко, 8 декабря 1877 г., № 2730.

(Воен.-Учен. Арх., отд. II, д. № 4888, стр. 467).

Признавая 4-й улан. Харьковскій полкъ, который около мѣсяца находится въ Кутловицѣ и Берковицѣ, сильно утомленнымъ, я прошу ваше превосходительство безъ моего предварительнаго согласія не требовать эскадроны полка для посылки на развѣдки и рекогносцировки, какъ это весьма часто производится командиромъ 3-й бригады 2-й гв. кав. дивизіи г.-м. *гр. де-Бальменомъ*.

Имѣя опредѣленную задачу, я не могу ослабить своего отряда, тѣмъ болѣе, что 19-й пѣх. Костромской полкъ откомандированъ во Врацу.

Если мой отрядъ поступаетъ въ ваше распоряженіе, то покорнѣйше прошу объ этомъ меня увѣдомить, такъ какъ предписанія по сему еще мною не получено. (Черновой,—безъ подписи и скрѣпы).

---

341. Полк. Бальцъ въ штабъ войскъ гвардіи и кавалеріи Западнаго отряда (полевая записка), 8 декабря 1877 г., 8 ч. вечера, бив. у Баба-канака.

(Воен.-Учен. Арх., отд. II, д. № 5062, т. III, стр. 143).

Сего числа въ отрядѣ г.-ад. *гр. Шувалова* заболѣло:

Въ л.-гв. Московскомъ полку—50, въ л.-гв. Павловскомъ полку—38, въ л.-гв. Финляндскомъ полку—50, въ артиллеріи—1, итого 139. Изъ этого числа отмороженныхъ 15, глазныхъ 20, раненыхъ 1. Отправлено въ госпиталь въ Орханіе 13 человѣкъ. Подписалъ: полк. *Бальцъ*.

---

342. Г.-м. Нагловскій начальнику 5-й пѣх. дивизіи (записка), 8 декабря 1877 г., 11 ч. утра, Орханіе.

(Воен.-Учен. Арх., отд. II, д. № 5878, стр. 314).

Предувѣдомляю ваше превосходительство, что шоссе очень испортилось, такъ что 3-я гв. пѣх. дивизія пришла безъ артиллеріи, которая сильно отстала. Вслѣдствіе этого начальникъ отряда приказалъ при движеніи дивизіи назначить къ *каждому орудію* и *каждому ящику* по 40 человѣкъ рабочихъ.

При чемъ батареи должны итти при своихъ частяхъ.

То же относится и до бригады, направляющейся въ Этрополь. Подписалъ: г.-м. *Нагловскій.*

---

343. Г.-м. Нагловскій начальнику 31-й пѣх. дивизіи (полевая записка).

(Воен.-Учен. Арх., отд. II, д. № 5671, т. X, стр. 12).

Начальникъ отряда приказалъ употребить всѣ усилія, чтобы какъ можно скорѣе прибыть въ окрестности Орханіе. Если лошади не могутъ хорошо везти орудія, то везти ихъ на рукахъ. Погода теперь благопріятствуетъ для движенія черезъ горы, а потому надо пользоваться. Всякій день дорогъ. Начальникъ отряда приказалъ передать, что если не двигаться по шоссе, то какъ же будемъ двигаться по горамъ.

Въ Этрополь начальникъ отряда приказалъ послать не бригаду, а одинъ полкъ съ батареею. Полку съ батареею поступить подъ начальство г.-м. *Дандевиля.*

Всякій день дорогъ, всякое промедленіе можетъ очень дурно отразиться на общемъ ходѣ предстоящихъ операцій [1]) (Съ копіи,—подлинную подписалъ: г.-м. *Нагловскій*; безъ скрѣпы).

---

344. Штабъ войскъ гвардіи и кавалеріи Западнаго отряда въ штабъ 1-й гв. пѣх. дивизіи, 8 декабря 1877 г., № 6276, г. Орханіе.

(Воен.-Учен. Арх., отд. II, д. № 5159, стр. 49).

По приказанію начальника отряда сдѣлано распоряженіе о выведеніи изъ г. Орханіе л.-гв. Уланскаго полка въ д. Ложени (Лыжане. *Ред.*), такъ какъ въ Орханіе квартиры займутся войсками IX арм. корпуса.

О чемъ сообщается для свѣдѣнія и доклада начальнику дивизіи. Подписалъ: подполк. *баронъ Криденеръ.*

---

345. Г.-м. Нагловскій г.-м. Дандевилю (три полевыя записки), 8 декабря 1877 г., Орханіе.

(Воен.-Учен. Арх., отд. II, д. № 4969, стр. 396—400 и 415—419).

1) № 125. 1) Такъ какъ къ наградамъ представляются не за одно дѣло, а за совокупность дѣлъ, при чемъ части были въ разныхъ отрядахъ, то начальникъ отряда приказалъ представленія дѣлать прямымъ начальникамъ. Но такъ какъ 2-я, 4-я и 5-я батареи л.-гв. 1-й арт. бригады, а равно и 16-я конная батарея были въ дѣлахъ только въ одномъ отрядѣ вашего превосходительства, то начальникъ отряда приказалъ представленіе къ наградамъ дѣлать вамъ, руководствуясь нормою по два офицера отъ каждой батареи, при чемъ если признаете возможнымъ пред-

---

[1]) Копія съ этой записки была послана ген. *Вельяминовымъ* въ штабъ IX арм. корпуса, въ которомъ получена 9 декабря 1877 г. *Ред.*

ставить командировъ батарей, то они могутъ быть представлены сверхъ этихъ двухъ офицеровъ.

2) За рекогносцировку 31 октября начальникъ отряда разрѣшилъ представить къ наградамъ 6 офицеровъ отъ Псковскаго полка и одного офицера отъ батареи.

3) Начальникъ отряда приказалъ состоящую въ вашемъ отрядѣ саперную команду отправить къ биваку Астраханскаго драгунскаго полка, на шоссе, для присоединенія къ баталіону, гдѣ она приметъ участіе въ разработкѣ дороги.

4) Полк. *Сухомлинова* просили нѣсколько разъ, просимъ еще разъ. До сихъ поръ отказывали, но такъ какъ ген. *Карцовъ*, по словамъ полк. *Сухотина*, подчиненъ ген. *Гурко*, то, быть можетъ, на этотъ разъ желаніе наше будетъ исполнено. Тогда онъ будетъ назначенъ начальникомъ штаба вашего отряда. Сегодня же вечеромъ выйдетъ приказъ о *Квитницкомъ*. Подписалъ: г.-м. *Наголовкій*.

2) Отъ 8 ч. вечера. Начальникъ отряда, получивъ два послѣднихъ донесенія вашего превосходительства, рѣшилъ смѣнить ввѣренную вамъ бригаду л.-гв. Семеновскимъ полкомъ. Полкъ этотъ выступаетъ завтра и послѣзавтра, 10 декабря, утромъ 2-я бригада 3-й дивизіи должна быть спущена съ горъ. Уходъ бригады долженъ быть сдѣланъ рано утромъ, чтобы турки не могли замѣтить ухода войскъ.

Прошу увѣдомить: сколько дней необходимо для отдыха бригадѣ и можетъ ли она двинуться 13 декабря, т. е. отдохнувъ 11 и 12 декабря, или нужно будетъ еще одинъ или два дня. Предупреждаю, что 13 или 14 декабря предполагается начать наступленіе.

Прошу увѣдомить—по какое число бригада обезпечена сухарями? Я былъ пораженъ, что весь Этропольскій сухарный запасъ, въ которомъ третьяго дня было 6.500 пудовъ, весь исчезъ! Если бы войска приняли изъ него 10-дневный запасъ, то должно было бы остаться еще около 3 тыс. Недоумѣваю, куда исчезъ складъ. Неужели войска приняли 20-дневный запасъ сухарей.

Турецкія теплыя вещи велѣно отпустить уже давно и гораздо болѣе недѣли тому назадъ было донесено начальнику отряда, что вещи для Псковцевъ и Великолукцевъ уже отпущены. Вы же пишете, что ваши полки ничего не принимали. Куда же дѣвались вещи? Неужели расхищены? Если расхищены, надо будетъ произвести строжайшее дознаніе.

Почему было адресовано вамъ о наградахъ, я разъяснилъ *Адасовскому*, который ко мнѣ обратился съ тѣмъ же вопросомъ, и я просилъ его передать мое объясненіе вамъ. Повторяю еще разъ: такъ какъ начальникъ отряда рѣшилъ, чтобы представленія дѣлались, уже по объясненной въ предыдущей моей запискѣ причинѣ, не начальниками отрядовъ, а прямыми строевыми начальниками, то я и адресовалъ вамъ какъ бригадному командиру, а не начальнику отряда. Также я адресовалъ и *гр. Шувалову* и ген. *Рауху*. Впослѣдствіи же начальникъ отряда приказалъ награды артиллеристовъ, находящихся на вашей позиціи, сдѣлать вамъ, потому что батареи эти были въ дѣлѣ только подъ вашимъ начальствомъ. Вотъ причина.

Что касается до недовѣрія къ вамъ, то его нѣтъ, а, *скажу по секрету*, жалуясь кому слѣдуетъ на бѣдность генераловъ въ отрядѣ, начальникъ отряда говорилъ высшимъ сего міра, что у него очень мало кому онъ можетъ довѣрить. Въ числѣ этихъ лицъ, на которыхъ онъ можетъ положиться, онъ указывалъ на

васъ, и вообще всегда отзывался къ вамъ съ полнымъ довѣріемъ. Конечно, не я буду подрывать это довѣріе. Надѣюсь, что въ этомъ вы сомнѣваться не имѣете основаній.

Очень радъ вашей предпослѣдней запискѣ и благодарю за нее. Буду очень радъ, если подобныхъ сомнѣній впредь не будетъ. Если же, паче чаянія, они явятся, то прошу сообщить. У меня столько дѣла, такая въ теченіе цѣлаго дня неголченая труба, что, быть можетъ, иногда и погрѣшу въ чемъ-либо. Прошу вѣрить, что неумышленно. Подписалъ: г.-м. *Нагловскій.*

3) 1) Полк. *Доманевскій* только что донесъ, что вещи турецкія были имъ лично отпущены для Псковскаго и Великолуцкаго полковъ, при чемъ вещи эти были приняты офицеромъ Великолуцкаго полка. Прошу навести справку — куда онѣ дѣвались.

2) Въ Этрополѣ полки должны стать по квартирамъ, при чемъ начальникъ отряда приказалъ принять мѣры, чтобы мирные жители не были обижаемы. Если можно, то лучше расположиться исключительно въ турецкомъ кварталѣ.

3) Вмѣстѣ съ Семеновскимъ полкомъ прибудетъ ген. *Раухъ*, который займетъ ваше мѣсто.

4) Вы вѣроятно уже не вернетесь на позицію, по крайней мѣрѣ если Богу будетъ угодно увѣнчать успѣхомъ наше наступательное движеніе. Прошу васъ немедленно увѣдомить, будете ли вы въ состояніи двинуться черезъ два или три дня отдыха, т. е. 13 или 14 декабря. Это очень важно, потому что весьма желательно, чтобы во время нашего наступленія ваша бригада произвела бы наступленіе по Буновской дорогѣ. Маневръ намъ предстоитъ очень трудный какъ по климатическимъ, такъ и по интендантскимъ причинамъ. Подписалъ: г.-м. *Нагловскій.*

---

346. Телеграмма помощника Начальника артиллеріи арміи начальнику артиллеріи гвардейскаго корпуса, 8 декабря 1877 г., 1 ч. 42 м. пополудни, изъ Богота въ Осиковицу.

(Воен.-Учен. Арх., отд. II, д. № 7320, т. CLXX, стр. 58).

Во 2-ю батарею гв. конной бригады вмѣсто двухъ 4-фунт. пушекъ будетъ назначено двѣ скорострѣльныя пушки *Барановскаго.* 4-фунт. пушки, люди и лошади, прибывшіе въ Чершково, задержаны и переведены временно въ Плевну. Г.-м. *Адамовичъ.*

---

347. Командующій л.-гв. Финляндскимъ полкомъ г.-ад. гр. Шувалову (полевая записка), 8 декабря 1877 г., 8 ч. вечера.

(Воен.-Учен. Арх., отд. II, д. № 5062, т. III, стр. 137).

Въ теченіе 8 декабря на Финляндской горѣ все обстояло благополучно. Раненыхъ и убитыхъ не было. Перестрѣлки въ цѣпи также не было.

Туманъ и снѣжная вьюга длились весь день, но на минуты погода прояснялась и тогда видно было, что въ ближайшемъ расположеніи войскъ непріятеля никакихъ перемѣнъ не произошло.

Турки сидѣли смирно; рубка лѣса слышалась весьма незначительная, вѣроятно для топки. Передъ своею цѣпью турки не появлялись.

Близъ исходящаго угла ложементы противника въ 250—300 шагахъ, такъ что наступательныя дѣйствія повели бы къ тому, что послѣ короткаго наступленія намъ опять придется своею цѣпью постовъ занять прежнія мѣста.

Снѣгъ въ лѣсу по колѣно. Всѣ ложементы занесло снѣгомъ, такъ что въ нихъ и костры не разгораются.

Вообще, за послѣдніе два дня людямъ тяжело: мерзнутъ и дымъ выѣдаетъ глаза. Будемъ стоять, но роты таютъ. Едва набирается до 100 человѣкъ для службы въ ложементахъ. Подписалъ: полк. *Шмидтъ*.

---

348. Командиръ 3-го эскадрона 8-го драг. Астраханскаго полка г.-ад. гр. Шувалову (двѣ полевыя записки), 8 декабря 1877 г., д. Чурьякъ.

(Воен.-Учен. Арх., отд. II, д. № 5062, т. III, стр. 144 и 155, и изъ бумагъ ген. *Бальца*).

1) Отъ 9 ч. утра, № 16. Въ Чурьякѣ и на постахъ, его окружающихъ, все обстоитъ благополучно.

Вчера вечеромъ привели ко мнѣ болгарина, бѣжавшаго изъ д. Желявы. Для доставленія его вашему сіятельству я его передалъ командиру нестроевой роты Финляндскаго полка, бывшему въ Чурьякѣ на фуражировкѣ. Подписалъ: кап. *Моравскій*.

2) Отъ 9 ч. вечера, № 17. Доношу вашему сіятельству, что сегодня цѣлый день было совершенно спокойно. Турокъ цѣлый день не было видно.

Сегодня часу въ первомъ пріѣзжалъ разъѣздъ нашего полка съ Павловской горы и часъ спустя возвратился обратно.

Часовъ около 5 вечера прибылъ болгаринъ изъ Врачеша, по фамиліи *Антоновъ* Георгій, съ запискою отъ хорунжаго *кн. Церетелли*, въ которой онъ передаетъ приказаніе г.-ад. *Гурко* пропустить названнаго болгарина съ его четою на Ташкисенъ и Малину для развѣдокъ.

Съ наблюдательнаго поста на горѣ ничего не было видно, при этомъ старшій этого поста доложилъ, что ночью оставаться на горѣ положительно невозможно: люди сегодня ночью чуть не замерзли, поэтому я разрѣшилъ этому посту на ночь спускаться ниже къ деревнѣ.

Около 3 ч. дня прибылъ сюда взводъ 1-го эскадрона нашего полка.

Сѣна и зернового фуража въ Чурьякѣ еще осталось довольно, но уже чувствуется недостатокъ въ мясѣ. Крупную рогатую скотину и овецъ болгары угнали частью въ лѣсъ, а частью на Врачешъ, а мелочь разобрана нашими людьми, а большинство уведено людьми, пріѣзжающими за фуражемъ. Подписалъ: кап. *Моравскій*.

---

349. Г.-м. Дандевиль г.-ад. гр. Шувалову (полевая записка), 8 декабря 1877 г.

(Изъ бумагъ ген. *Бильца*).

Ваше сіятельство. Мнѣ обѣщано усиленіе войскъ на позиціи, когда прибудетъ въ Златицкій проходъ бригада 31-й пѣх. дивизіи. Тогда я получу 9 ротъ. Не найдете ли возможнымъ, ваше сіятельство, оставить до того времени у меня 4-й баталіонъ Московскаго полка?

Кап. *Паскинъ* должно быть прекрасный офицеръ, точный, аккуратный и исправный; сердце радуется на него. Тѣмъ болѣе мнѣ совѣстно лишать васъ такого баталіона. Но если крайне нужно, при первой надобности вышлю, не ожидая подкрѣпленія.

Здѣсь зима настоящая: морозъ и снѣгу сколько угодно. Скоро будемъ съ горъ кататься, готовимъ салазки для препровожденія времени.

Я думаю теперь турокъ можно живьемъ всѣхъ взять, будь у насъ полушубки и цѣлые сапоги, а то мы сами въ турецкомъ положеніи.

Здѣсь прошелъ слухъ, что одного интенданта въ арміи наконецъ повѣсили. Не знаете ли, ваше сіятельство, правда ли это?

Вчера слышали пальбу въ Златицкомъ проходѣ,—оказывается разработка дороги динамитомъ.

Я назначаю изъ своихъ ординарцевъ, по вашему примѣру, одного за интенданта отряда.

Благоволите приказать, чтобы ежедневно посылаемымъ 10 артиллерійскимъ лошадямъ съ моей позиціи отпускалось при запискѣ все, что̀ заготовлено въ запасѣ для насъ, и сообщалось мнѣ въ запискѣ ординарца вашего *барона Кене* (не разобралъ), и прикажите сообщать, будетъ ли продолжаться подвозка къ вамъ запаса ячменя, галетъ и проч. для моей позиціи, въ особенности рису и масла для офицеровъ.

Отъ души желаю вамъ добраго здоровья и всего лучшаго. Подписалъ: г.-м. *Дандевиль*.

---

350. Командующій 11-мъ пѣх. Псковскимъ полкомъ г.-м. Дандевилю, 8 декабря 1877 г., № 5882, Шипкарникъ.

(Воен.-Учен. Арх., отд. II, д. № 5065, стр. 147).

Въ дополненіе моего рапорта отъ 7 числа сего мѣсяца за № 5876, представляя при семъ вѣдомость о числѣ наличныхъ штыковъ [1]) въ полку по баталіонно къ 9 числу сего мѣсяца, имѣю честь покорно просить вашего ходатайства объ отводѣ полка на отдыхъ, хотя бы на непродолжительное время, въ виду непомѣрно большого числа заболѣвающихъ нижнихъ чиновъ ежедневно, вслѣдствіе причинъ, изложенныхъ въ моемъ рапортѣ за № 5876, и предоставленія полку возможности исправить обувь и платье, которыя въ настоящее время въ очень неблестящемъ состояніи. Подписалъ: подполк. *Кобордо*.

---

[1]) Въ дѣлахъ не оказалось. *Ред.*

На подлинномъ — надпись: „Рапортъ этотъ имѣю честь представить на благоусмотрѣніе его превосходительства начальника Западнаго отряда, присовокупляя, что вслѣдствіе моихъ предыдущихъ донесеній полагалъ бы необходимымъ для сохраненія остатковъ бригады, которая вела себя примѣрно въ теченіе всей своей дѣятельности въ настоящей войнѣ, перевести ее въ Этрополь къ ея складамъ, замѣнивъ ее другою бригадою, такъ какъ въ короткое время, дня въ 3—4, иначе можно ожидать, что отъ нея останется въ строю очень малое число штыковъ, способныхъ къ бою. 8 декабря 1877 г.". Подписалъ: г.-м. *Дандевиль*.

---

351. Г.-м. Дандевиль командующимъ 11-мъ пѣх. Псковскимъ и 12-мъ пѣх. Великолуцкимъ полками (полевая записка), 8 декабря 1877 г., ночью, Вратешка.

(Воен.-Учен. Арх., отд. II, д. № 4969, стр. 428).

Начальникъ Западнаго отряда приказалъ ввѣренную мнѣ бригаду временно смѣнить съ позиціи и отвести въ Этрополь 10 декабря утромъ рано, чтобы не замѣтилъ непріятель.

Донести—исполненъ ли приказъ о принятіи изъ транспорта, находящагося въ Этрополѣ, сухарей по 20 декабря и по какое время теперь обезпечены полки сухарями.

Донести также немедленно, получили ли 11-й и 12-й полки изъ Врачеша теплыя турецкія вещи и какія именно? Начальнику отряда доложено, что вещи отпущены, а мнѣ не донесено, что именно принято квартирмейстерами и гдѣ все это теперь находится. Подписалъ: г.-м. *Дандевиль*.

---

352. Старшій врачъ 12-го пѣх. Великолуцкаго полка командующему тѣмъ же полкомъ, 8 декабря 1877 г., № 540, г. Этрополь.

(Воен.-Учен. Арх., отд. II, д. № 5065, стр. 170).

Считаю долгомъ своимъ донести вашему высокоблагородію, что въ послѣднее время болѣзненность въ полку достигла громадныхъ размѣровъ, всего болѣе тысячи человѣкъ больныхъ, исключая истощенныхъ и слабосильныхъ, которыхъ можно насчитать до 300 человѣкъ, которыхъ въ такомъ холодѣ и при плохой одеждѣ возвратить на позицію я не считаю возможнымъ безъ гибельныхъ послѣдствій для ихъ здоровья. Преобладающія болѣзни суть: брюшной тифъ, острыя водянки вслѣдствіе истощенія, истощающіе поносы, а также значительное число отмороженныхъ и озябленныхъ.

Донося объ этомъ вашему высокоблагородію, имѣю честь присовокупить, что состояніе здоровья людей командуемаго вами полка требуетъ полнаго отдыха хотя

на нѣкоторое время и теперь же, такъ какъ въ настоящемъ ихъ состояніи они едва ли могутъ принести какую-нибудь пользу, а, наоборотъ, служатъ только бременемъ [1]). Подписалъ: надв. сов. *Гр...*

---

353. Л.-гв. Гусарскаго Его Величества полка шт.-ротм. кн. Голицынъ Свиты Е. В. г.-м. Эттеру (полевая записка), 8 декабря 1877 г., д. Лыжане.

(Воен.-Учен. Арх., отд. II, д. № 5071, стр. 188 и 189).

Вчера, 6 декабря, въ 9 ч. утра, смѣнивъ посты отъ полуэскадрона 1-го эскадрона Уланскаго полка, мною былъ посланъ разъѣздъ съ унтеръ-офицеромъ въ пять человѣкъ по направленію къ д. Потопъ съ приказаніемъ пройти по дорогѣ, ведущей въ эту деревню, съ версту и вернуться назадъ, а дабы не отрѣзанъ ему былъ путь отступленія изъ ущелья, ведущаго въ д. Даушкіой (Осойце. *Ред.*), оставлено противъ этого ущелья три человѣка для наблюденія. Разъѣздъ вернулся, ничего не видавъ.

Въ 11 ч. прискакалъ посланный съ поста съ донесеніемъ, что наступаютъ на драгунскій постъ у мельницы черкесы. Немедленно я выѣхалъ съ однимъ взводомъ впередъ къ мельницѣ и, спѣшившись, занялъ гребень горы, съ которой стрѣляли отступившіе отъ мельницы драгуны. Человѣкъ десять черкесовъ, засѣвшихъ въ мельницѣ, начали отступать поспѣшно, садясь на своихъ лошадей, при чемъ убито наповалъ 3 лошади и ранено нѣсколько человѣкъ.

Въ разстояніи полуверсты стояла сомкнутая кавалерійская часть, отъ которой спѣшенные люди стрѣляли по насъ.

Какъ только бѣгущіе черкесы изъ мельницы подошли къ своей части, то она начала поспѣшно отступать, поражаемая нашимъ огнемъ, а также подоспѣвшихъ къ этому времени изъ деревни драгунъ. Черкесы не успѣли увезти съ собой даже раненаго и поскакали въ большомъ безпорядкѣ въ гору по направленію къ д. Даушкіой. Убито наповалъ 4 лошади, при нихъ брошено два карабина и сабля. Раненыхъ, судя по слѣдамъ крови и, кромѣ того, видно было какъ ихъ подсаживали товарищи, должно быть болѣе 10 человѣкъ.

Въ 3 ч. дня того же числа появилась партія человѣкъ въ 20 черкесовъ и хотѣла поднять брошеннаго товарища, но не допущена была драгунами, и когда я опять съ спѣшеннымъ взводомъ подошелъ къ драгунскому посту, ихъ уже не было видно.

7 числа я выступилъ изъ д. Чурьякъ въ 10 ч. утра по дорогѣ, ведущей на шоссе, и прибылъ на мѣсто расположенія своего полка въ 4½ ч. пополудни. Подписалъ: шт.-ротм. *кн. Голицынъ.*

---

[1]) Рапортъ этотъ к-ромъ полка представленъ г.-м. *Дандевилю*, которымъ препровожденъ былъ г.-ад. *Гурко* 9 декабря. *Ред.*

354. Выдержка изъ приказа по отряду г.-м. Рауха, 8 декабря 1877 г., № 64, Врачешъ.

(Воен.-Учен. Арх., отд. II, д. № 5042, стр. 56).

§ 4. Завтра, 9 декабря, тремъ ротамъ Измайловскаго полка, стоящимъ въ д. Врачешъ, по смѣнѣ ихъ ротами л.-гв. Волынскаго полка, перейти въ Орханіе, гдѣ и присоединиться къ своему полку.

§ 5. Завтра отъ л.-гв. Волынскаго полка нарядить три роты: одну роту (175 чел.) въ караулъ въ д. Врачешъ, другую на работы въ распоряженіе Врачешскаго коменданта, а третью для занятія передовыхъ постовъ въ Чурьякскомъ ущельѣ, гдѣ до сего стояла рота л.-гв. Измайловскаго полка. (Черновой, — безъ подписи и скрѣпы).

355. Полк. Остроградскій полк. Бунакову (двѣ полевыя записки), 8 декабря 1877 г., Лютаково.

(Воен.-Учен. Арх., отд. II, д. № 5023, т. XIV, стр. 347, 351 и 352).

1) Отъ 7 ч. 30 м. пополудни. На постахъ безъ перемѣны. Около 3 ч. и затѣмъ въ 6½ вечера при объѣздѣ мною постовъ была произведена стрѣльба по фуражирующимъ частямъ со стороны Конно-Гренадерскихъ постовъ.

О разъѣздѣ Конно-Гренадеръ прапорщ. *Сипягина* нѣтъ извѣстій, хотя съ нимъ отправлены мои гусары два человѣка для передачи извѣстій. Наши охотники тоже еще не возвратились; они направились влѣво отъ дороги на Огою, по лѣсу, подъ командою корнета *Васьянова*. Подписалъ: полк. *Остроградскій*.

2) Отъ 10 ч. пополудни. Считаю долгомъ довести до свѣдѣнія, что редутъ Писенскій-део обстрѣливается сверху изъ редута Мерово (Мерево. *Ред.*). За редутомъ Писенскій-део есть палатки и шалаши, занятые пѣхотою, а въ часовомъ разстояніи отъ редута былъ большой лагерь ниже редута Мерово, но по случаю тумана и снѣга теперь не видимый, но куда, по словамъ болгаръ, еще прошли туда изъ Яблоницы подкрѣпленія.

Занятіе редута 100 людей, если не будетъ въ самомъ Лютаковѣ достаточно сильнаго прикрытія, поведетъ безусловно къ напрасной потерѣ людей; въ случаѣ же неудачи нападенія и перехода ихъ въ наступленіе на Лютаково взводъ лейбъ-драгунъ (? *Ред.*) прапорщ. *Сипягина* будетъ совершенно отрѣзанъ.

Расположеніе пѣхоты нашей отъ редутовъ, занимаемыхъ нашими постами, по меньшей мѣрѣ 4 версты, а потому нѣтъ физической возможности подать своевременно поддержку. Осмотръ же мѣста для производства нечаяннаго нападенія на непріятельскій редутъ, желательно, чтобы былъ сдѣланъ начальникомъ отряда охотниковъ въ теченіе дня съ нашихъ постовъ, какъ со стороны редута, такъ и со стороны черкесской части деревни.

При выполненіи только этого можетъ быть расчетъ на успѣшность предпріятія, тѣмъ болѣе, что отъ насъ до подъема къ ихъ редуту мѣстность почти открытая, а съ ихъ стороны, до и послѣ редута, пересѣченная и лѣсистая.

Всѣ же приказанія относительно расположенія и сообщенія будутъ въ точности исполнены. (Съ копіи, — подлинную подписалъ: полк. *Остроградскій*, безъ скрѣпы).

---

356. Свиты Е. В. г.-м. гр. де-Бальменъ полк. Бунакову (полевая записка), 8 декабря 1877 г., 12 ч. 30 м. дня, Враца.

(Воен.-Учен. Арх., отд. II, д. № 5023, т. XIV, стр. 354 и 355).

Новаго—ничего; изъ Берковца (Берковица. *Ред.*) извѣстій—никакихъ.

Снѣгъ идетъ третьи сутки; его такъ много, что въ горахъ всякое сообщеніе прервано. Болгаринъ, посланный съ запискою въ Осиково для отозванія оттуда взвода, не могъ дойти.

Сомнѣваюсь въ успѣхѣ поиска на Пиротъ. Сегодня они должны уже пройти Берковецъ, но куда направятся оттуда—мнѣ неизвѣстно; будетъ зависѣть отъ свѣдѣній, которыя тамъ соберутъ. Во всякомъ случаѣ въ 11-мъ часу донесеній трудно ожидать.

Транспорты готовятся къ выступленію, несмотря на всѣ трудности. Отправка ихъ можетъ справедливо быть отнесена къ заслуживающей вниманія дѣятельности полк. *Кетхудова* и президента, о коей своевременно будетъ мною заявлено.

Разъѣзды за Галицкимъ полкомъ посланы. Не успѣлъ остановить ихъ. Извѣстій отъ нихъ еще нѣтъ.

Костромской полкъ частью пришелъ и дожидается остальныхъ своихъ частей, чтобы продолжать путь на Навачинъ (Навачене. *Ред.*). Врядъ ли выступитъ ранѣе 9-го или 10-го числа. Писалъ объ этомъ въ штабъ *Гурко*. Подписалъ: Свиты Е. В. г.-м. *гр. де-Бальменъ*.

---

357. Полк. Бунаковъ полк. Остроградскому (двѣ полевыя записки), 8 декабря 1877 г.

(Воен.-Учен. Арх., отд. II, д. № 5023, т. XIII, стр. 71 и т. XIV, стр. 353).

1) Сегодня ночью или завтра по приказанію начальника отряда будетъ сдѣлана попытка овладѣть редутомъ Писенскій-део посредствомъ нечаяннаго нападенія. Для этой цѣли 100 человѣкъ охотниковъ одного изъ гв. стрѣлковыхъ баталіоновъ прибудутъ въ Лютаково и начальникъ оныхъ обратится къ вамъ за полученіемъ указаній относительно ближайшей къ редуту мѣстности. Прошу по возможности содѣйствовать этому предпріятію и если окажется нужнымъ послать донесеніе ген. *Рауху*, то назначить для этого одного Гусара, которому передать донесеніе на Драгунскій постъ, находящійся у вновь построеннаго нашею пѣхотою редута, ближайшаго въ Новачину (Навачене. *Ред.*). Въ случаѣ успѣха два баталіона пѣхоты должны немедленно прибыть въ Лютаково и занять дежурною частью отбитый редутъ.

Прошу также сообщить въ штабъ дивизіи о результатѣ предпріятія. (Съ копіи-оттиска книжки донесеній,—подписалъ: полк. *Бунаковъ*).

2) Отъ 12 ч. ночи съ 8 на 9 декабря. Всѣ ваши соображенія передайте командиру охотниковъ. Атака редута вовсе не обязательна. Занятіе его обусловлено только въ томъ случаѣ, если турки занимаютъ его слабо и успѣхъ вѣренъ. Такъ по крайней мѣрѣ передавалъ ген. *Раухъ*. (Съ копіи-оттиска книжки донесеній,— подписалъ: полк. *Бунаковъ*).

---

358. Телеграмма командующаго 3-ю гв. и грен. арт. бригадою командиру IX арм. корпуса, 8 декабря 1877 г., 5 ч. 25 м. пополудни, изъ Осиковицы въ Яблоницу.

(Воен.-Учен. Арх., отд. II, д. № 7320, т. CLXX, стр. 66).

Дорога отъ Осикова (Осиковица. *Ред.*) до Правецъ загромождена 200 повозокъ, вслѣдствіе чего артиллерія 3-й гв. дивизіи не можетъ двинуться изъ Осикова. Считаю долгомъ донести о семъ и просить прислать Осиково кого-либо для регулированія движенія войскъ IX корпуса и моей артиллеріи. Полк. *Зиновьевъ*.

---

359. Начальникъ штаба IX арм. корпуса начальнику 5 й пѣх. дивизіи (полевая записка), 8 декабря 1877 г., 9 ч. утра, № 13, Блозница (Блесничево. *Ред.*).

(Воен.-Учен. Арх., отд. II, д. № 5372, т. VI, записка № 7).

Въ Блозницѣ, гдѣ на ночлегѣ расположены были полки 31-й дивизіи, люди не тушили разложенныхъ костровъ, которые ими были зажжены на ночь для обогрѣванія. Отъ этой неосторожности по уходѣ полковъ произошло три пожара, отчего сгорѣло три дома. Поэтому командиръ корпуса приказалъ строжайше подтвердить, чтобы передъ уходомъ съ ночлега непремѣнно тушили бы костры во избѣжаніе пожара.

Кромѣ того, полицейскіе чины жалуются, что части, т. е. нижніе чины, разбираютъ хлѣбъ, сложенный въ скирдахъ. Командиръ корпуса проситъ обратить на это вниманіе. Кромѣ того, командиръ корпуса проситъ высылать въ корпусный штабъ копіи всѣхъ распоряженій, которыя получены вами отъ г.-ад. *Гурко* [1]). Подписалъ: г.-м. *Липинскій*.

---

360. Маіоръ Синицынъ начальнику штаба IX арм. корпуса (полевая записка), 8 декабря 1877 г., 9 ч. пополудни.

(Воен.-Учен. Арх., отд. II, д. № 5671, т. X, стр. 10 и 11).

Волошьи подводы и артельная повозка ночевали въ Телипѣ. Прочій обозъ ночевалъ въ Радомирцахъ, куда прибылъ въ 7½ ч. вечера. Когда присоединятся волошьи подводы, предполагаю передвинуться до Луковицы (Луковитъ. *Ред.*) сегодня гдѣ въ стоящемъ тамъ 16-мъ паркѣ нужно будетъ произвести нѣкоторыя починки.

---

[1]) Записка такого же содержанія за № 14 отправлена была и н-ку 31-й пѣх. дивизіи (Воен.-Учен. Арх., отд. II, д. № 5670, т. VI, стр. 14). *Ред.*

Назначенные отъ 6-й сотни въ мое распоряженіе урядникъ *Ворожейкинъ* и 9 казаковъ самовольно отлучились и при обозѣ ихъ положительно нѣтъ. Изъ числа этихъ казаковъ одинъ былъ поставленъ при отдѣленіи дороги на Радомирцы отъ шоссе и показываетъ, что урядникъ *Ворожейкинъ* и 9 казаковъ ночью поѣхали на присоединеніе къ сотнѣ, хотя онъ ихъ останавливалъ.

Воловьи подводы командира корпуса прослѣдовали въ Луковицу. Дальнѣйшій маршрутъ слѣдованія слѣдующій: 8 декабря—Луковица, 9 декабря — Блозница (Блесничево. *Ред.*), 10 декабря—Яблоница, 11 декабря—Осиково (Осиковица. *Ред.*) и 12 декабря—Ложени (Лыжане. *Ред.*).

Вмѣстѣ съ тѣмъ прошу о высылкѣ въ мое распоряженіе 10 казаковъ, вполнѣ надежныхъ, въ которыхъ встрѣчается крайняя необходимость. Подписалъ: маіоръ *Синицынъ*.

На оборотѣ записки — надпись: „Полк. *Карпольскову*. 9 казаковъ съ урядникомъ *Ворожейкинымъ* ушли отъ маіора *Синицына* и бросили обозъ. Разберите и распорядитесь отправить 10 казаковъ съ урядникомъ, но людей надежныхъ, чтобы не оставляли обоза. Посылаемые казаки должны будутъ слѣдовать съ обозомъ штаба до Яблоницы, захвативъ мой фургонъ и фургонъ корпуснаго командира, остающіеся въ Блозницѣ. Въ извѣстности сего распишитесь". Подписалъ: г.-м. *Липинскій*.

Отвѣтъ подполк. Карпольскова: „У маіора *Синицына* въ настоящее время 6 казаковъ 6-й сотни. 15 человѣкъ 5-й сотни, бывшіе при обозѣ, возвратились къ своей сотнѣ. Посланы сейчасъ къ маіору *Синицыну* еще 1 урядникъ и 4 казака. О чемъ вашему превосходительству доношу". Подписалъ: подполк. *Карпольсковъ*.

---

361. Начальникъ штаба 5-й пѣх. дивизіи начальнику штаба IX арм. корпуса (полевая записка), 8 декабря 1877 г., 9 ч. 20 м. утра.

(Воен.-Учен. Арх., отд. II, д. № 5671, т. X, стр. 9).

Къ бригадѣ вмѣсто полусотни прислано только 18 казаковъ. Голова бригады выступаетъ сегодня въ Яблоницу въ 10 ч. утра. Начальникъ дивизіи выѣхалъ въ Орханіе. Свѣдѣнія о сухаряхъ и чаѣ будутъ представлены вслѣдъ за симъ. Подписалъ: полк. *Поповъ*.

---

362. Подполк. Залетинъ начальнику штаба IX арм. корпуса (полевая записка), 8 декабря 1877 г., 6 ч. 30 м. вечера, с. Телишъ.

(Воен.-Учен. Арх., отд. II, д. № 5671, т. X, стр. 13).

Получена 9 декабря въ 8½ ч. вечера.

Эшелонъ остановился на ночлегъ въ с. Телишѣ. Причина: по случаю дурной дороги обозъ эшелона до сихъ поръ не стянулся, а съ нимъ не пришло и прикрытіе. Ежели будетъ можно, опозданіе это наверстаю въ дальнѣйшемъ движеніи, а нѣтъ—прибуду по назначенію днемъ позже. О чемъ вашему превосходительству имѣю честь донести. Подписалъ: подполк. *Залетинъ*.

---

363. Начальникъ штаба 5-й пѣх. дивизіи командиру 1-й бригады 31-й пѣх. дивизіи (полевая записка), 8 декабря 1877 г., 8 ч. вечера.

(Воен.-Учен. Арх., отд. II, д. № 5372, т. VI, записка № 9).

Прошу ваше превосходительство не оставить сообщить мнѣ на семъ же: въ которомъ часу выступитъ завтра, 9 декабря, вѣренная вамъ бригада изъ с. Яблоницы и гдѣ будетъ ночевать, для того, чтобы сообразно съ этимъ назначить часъ выступленія и ночлегъ 1-й бригады 5-й дивизіи. Подписалъ: полк. *Поносъ*.

Отвѣтъ на записку, изложенный надписью на ней: „Начальникъ 31-й дивизіи, уѣзжая въ Осиковицу, приказалъ ввѣренной мнѣ бригадѣ съ артиллеріею оставаться въ д. Яблоницѣ до полученія отъ него новаго приказанія, которое тотчасъ же и будетъ сообщено вашему высокоблагородію. 8 декабря, 9 ч. 5 м. вечера". Подписалъ: г.-м. *Радзишевскій*.

---

364. Завѣдывающій хозяйствомъ 122-го пѣх. Тамбовскаго полка начальнику 31-й пѣх. дивизіи, 8 декабря 1877 г., № 382, Луковицъ (Луковитъ. *Ред.*).

(Воен.-Учен. Арх., отд. II, д. № 5144, стр. 954).

Доношу вашему превосходительству, что обозы полковъ ввѣренной вамъ дивизіи до сего времени еще не собрались вмѣстѣ, а всѣ двигаются отдѣльно. Обозъ Козловскаго полка перешелъ д. Луковицъ. Тамбовскаго полка часть обоза ушла нѣсколько верстъ за городъ, а остальной еще въ городѣ. Пензенскаго полка еще не весь прибылъ, а Воронежскаго полка вовсе нѣтъ. Дороги такъ дурны и лошади совсѣмъ выбились изъ силъ, такъ что я опасаюсь за дальнѣйшее движеніе обоза. Подписалъ: подполк. *N*.

---

365. Приказы по войскамъ гвардіи и кавалеріи Западнаго отряда, 8 декабря 1877 г., г. Орханіе.

(Воен.-Учен. Арх., отд. II, д. № 5062, т. I, стр. 436, и д. № 5023, т. XVIII, стр. 140).

1) № 69. 1. Предписываю войскамъ, начиная съ 9 сего декабря, расходовать не по 1½ ф. сухарей въ день, а по одному фунту.

2. Предписываю съ полученія сего всѣмъ частямъ доставить въ штабъ отряда свѣдѣнія о количествѣ сухарей, принятыхъ изъ интендантскихъ транспортовъ, начиная съ 1 ноября по 6 декабря, а также по какое число имѣется въ частяхъ сухарнаго запаса, считая дневную дачу по одному фунту на человѣка.

3. Такъ какъ дача сухарей уменьшена, то разрѣшается увеличить дневную дачу мяса.

4. Для доставленія коменданту г. Врацы полк. *Кетхудову* возможности покупать скотъ и своевременно пригонять его въ Орханіе, предписываю отрядному интенданту выдать заимообразно полк. *Кетхудову* еще 4 тыс. полуимперіаловъ.

5. Сверхъ того, предписываю всѣмъ частямъ 2-й гв. кав. дивизіи тоже *безотлагательно, немедленно* приступить къ покупкѣ скота, для чего предписываю отрядному интенданту немедленно выдать заимообразно въ штабъ 2-й гв. кав. дивизіи 1.000 полуимперіаловъ. Деньги эти должны быть выданы сейчасъ по прибытіи пріемщика, котораго предписываю командировать немедленно по полученіи сего приказа.

6. Такъ какъ до настоящаго времени хлѣбопекарныхъ печей построено очень мало, то предписываю полкамъ 3-й гв. пѣх. дивизіи выслать отъ каждой роты по 8 печниковъ для устройства возможно бо̀льшаго числа печей. Печники эти должны собраться завтра, 9 декабря, къ 10 ч. утра въ Орханіе и поступить въ распоряженіе полк. *Домаевскаго*. При командѣ печниковъ долженъ быть назначенъ одинъ опытный офицеръ, который долженъ завѣдывать хлѣбопеченіемъ отъ дивизіи. (Съ копіи,—подлинный подписалъ: г.-ад. *Гурко*, скрѣпилъ: подполк. *баронъ Криденеръ*).

2) № 70. 1. По случаю прибытія къ ввѣренному мнѣ отряду новыхъ войскъ предписываю размѣститься имъ слѣдующимъ образомъ: во Врачешѣ: гв. стрѣлковой бригадѣ, одному баталіону л.-гв. Измайловскаго полка и одной бригадѣ 3-й гв. пѣх. дивизіи; въ Орханіе: л.-гв. Семеновскому полку, тремъ баталіонамъ л.-гв. Измайловскаго полка и одной бригадѣ 3-й гв. пѣх. дивизіи; пяти полкамъ IX корпуса въ Скривенѣ (Скравена. *Ред.*), Урумчи (Уруцы. *Ред.*) и Радотинѣ, при чемъ въ Скривенѣ стать бригадѣ 31-й пѣх. дивизіи; въ Ложенѣ (Лыжане. *Ред.*): л.-гв. Гусарскому и Уланскому полкамъ и всей конной артиллеріи; въ Правцахъ тремъ батареямъ л.-гв. 2-й арт. бригады и тремъ батареямъ 3-й арт. бригады. Батареямъ, не упомянутымъ выше, стать при своихъ частяхъ.

2. Старшимъ начальникомъ во Врачешѣ назначаю г.-м. *Рауха*; въ Орханіе—Свиты Е. В. г.-м. Его Высочество *Принца Ольденбургскаго*. Общее начальство надъ войсками, расположенными во Врачешѣ и Орханіе, возлагаю на начальника 3-й гв. пѣх. дивизіи г.-л. *Каталея*. Начальство надъ всѣми войсками, собранными въ Орханійской долинѣ, возлагаю на командира IX корпуса.

3. На размѣщеніе войскъ въ деревняхъ не слѣдуетъ смотрѣть какъ на квартирное расположеніе, а какъ на помѣщеніе подъ кровомъ и не въ снѣгу, а потому слѣдуетъ размѣщаться возможно тѣснѣе и не гнушаться сараями. Всѣхъ лошадей, стоящихъ въ громадномъ количествѣ въ домахъ, слѣдуетъ немедленно вывести и уступить помѣщеніе для людей.

4. Постоянно замѣчаю, что болгары таскаютъ съ бивуковъ шкуры убиваемаго скота. Предписываю строжайшимъ образомъ запретить продажу болгарамъ шкуръ съ убиваемаго скота, а пользоваться этими шкурами для обуви и для другихъ нуждъ нижнихъ чиновъ. (Съ копіи,—подлинный подписалъ: г.-ад. *Гурко*, скрѣпилъ: подполк. *баронъ Криденеръ*).

366. Телеграмма кап. Симоновскаго начальнику парковъ арміи, 8 декабря 1877 г., Луковитъ.

(Воен.-Учен. Арх., отд. II, д. № 7320, т. CLXX, стр. 72).

Луковитскій складъ открытъ 7 декабря: 9-фунт. гранатъ 430, шрапнели 225, картечи 25, 4-фунт. обыкновенныхъ 275, патроновъ 75 вѣкъ. Перевозка безостановочно. На спицахъ перевозка превосходна. Кап. *Симоновскій.*

---

367. Телеграмма интенданта гвардейскаго корпуса въ полевое интендантство, 8 декабря 1877 г., 8 ч. 40 м. пополудни, изъ Осиковицы въ Скстовъ.

(Воен.-Учен. Арх., отд. II, д. № 7320, т. CLXX, стр. 73).

Телеграммами 17 и 29 ноября и 4 декабря я просилъ объ открытіи кредита; отвѣта не получаю. Войска за неполученіемъ денегъ ропщутъ. Погонщики безъ корма лошадямъ и сами голодаютъ. Прошу ускорить открыть кредитъ преимущественно § 4—ст. 3-й, 6-й и § 4—ст. 1-й кредитными для погонцевъ. Полк. *Василенко.*

---

368. Телеграмма интенданта гвардейскаго корпуса интенданту Западнаго отряда, 8 декабря 1877 г., 6 ч. 20 м. пополудни, изъ Осиковицы въ Плевну.

(Воен.-Учен. Арх., отд. II, д. № 7320, т. CLXX, стр. 67).

Интендантъ арміи телеграммою далъ мнѣ знать, чтобы я по довольствію отряда обращался къ вамъ. Прошу васъ выслать какъ можно больше сухарей, соли; отрядъ значительно увеличенъ и много надо сухарей. Погонцамъ необходимо имѣть съ собою порядочный запасъ зернового фуража; здѣсь выпалъ глубокій снѣгъ; трудно доставать кормъ. Полк. *Василенко.*

---

369. Телеграмма ротм. Симонова [1]) интенданту гвардейскаго корпуса, 8 декабря 1877 г., 1 ч. 17 м. пополуночи.

(Воен.-Учен. Арх., отд. II, д. № 7320, т. CLXIX, стр. 68).

По малочисленности людей въ полкахъ IX корпуса ожидаю въ сухаряхъ остатковъ за окончательнымъ удовлетвореніемъ. Нѣкоторые обозы прибываютъ за полученіемъ. На другой день марша полковъ подробно буду телеграфировать объ остаткахъ. Посланный вами транспортъ пустыхъ подводъ еще не прибылъ. По нагрузкѣ остатковъ здѣсь, Червенобрегѣ и галетъ *Гофмана* тотчасъ же отправлю, о количествѣ груза и отъѣздѣ протелеграфирую. *Симоновъ.*

---

[1]) Завѣдующій складомъ въ Радомирцахъ. *Ред.*

370. Телеграмма Главнокомандующаго г.-ад. Гурко, 9 декабря 1877 г., 9 ч. 20 м. пополуночи, изъ Богота въ Орханіе.

(Воен.-Учен. Арх., отд. II, д. № 5063, т. I, стр. 218).

Много ли снѣга? какъ холода? какъ здоровье войскъ? можно ли будетъ двигаться? что дѣлаетъ непріятель [1])? Николай.

---

371. Телеграмма временнаго коменданта д. Радомирцы въ штабъ гвардейскаго корпуса, 9 декабря 1877 г.

(Воен.-Учен. Арх., отд. II, д. № 7320, т. CLXXI, стр. 92).

Доношу, что транспорты, прибывающіе изъ Орханіе въ д. Радомирцы съ больными и ранеными, бросили на дорогѣ нѣсколько подводъ, благодаря убыли и полома повозокъ. Вслѣдствіе уменьшенія (повозокъ. *Ред.*) нѣкоторые больные, и безъ того уже изнуренные, должны были идти пѣшкомъ. Пополнить транспорты свѣжими повозками для дальнѣйшаго транспортированія больныхъ по неимѣнію подводъ не могу. Испрашиваю разрѣшенія что въ этомъ случаѣ дѣлать?

Отставшіе больные отъ транспортовъ размѣщены въ д. Радомирцахъ при госпитальномъ пунктѣ Краснаго Креста.

Присовокупляю къ этому, что почти всѣ извозчики жалуются на агентовъ за то, что они выдали имъ очень ограниченное количество денегъ и уѣхали неизвѣстно куда. Подпоруч. *Молчановскій*.

---

372. Начальникъ 2-й сап. бригады въ Полевой Штабъ арміи, 9 декабря 1877 г., № 4222, д. Тученица.

(Воен.-Учен. Арх., отд. II, д. № 4927, стр. 153).

Получено 10 декабря, № 15144/2355.

По приказанію г.-ад. *Тотлебена* 1-е и 2-е отдѣленія 2-го полевого инженернаго парка выступили: 1-е при IX арм. корпусѣ во Врацу, а 2-е при 3-й гв. пѣх. дивизіи въ Орханіе. Подписалъ: г.-м. *Рейтлингеръ*.

---

373. Г.-ад. Непокойчицкій г.-м. Нагловскому (письмо), 9 декабря 1877 г., Боготъ.

(Воен.-Учен. Арх., отд. II, д. № 5063, т. I, стр. 216 и 217).

Изъ депеши его превосходительства Іосифа Владиміровича отъ 7 числа усматриваю, что съ 1 ноября отрядъ вашъ получилъ 75 тыс. пудовъ галетъ, сухарей и муки и что съ приходомъ 3-й гв. дивизіи и IX корпуса войска будутъ

[1]) Телеграмма въ штабѣ отряда получена того же числа. *Ред.*

обезпечены продовольствіемъ до 23 декабря. Но изъ телеграммы не вижу и прошу разъяснить мнѣ: въ счетѣ 75 тыс. пудовъ заключаются ли только продукты, доставленные изъ Систова или считаны также запасы, найденные вами въ Орханіе и Врацѣ.

Въ письмѣ ген. *Гурко* къ Его Высочеству сказано, что болгары-подводчики, плохо оплачиваемые за свои труды, бѣгутъ. Прошу разъяснить мнѣ—по какой нормѣ установлена была эта плата, на какомъ основаніи и отчего начальникомъ отряда не была увеличена плата по его усмотрѣнію? Благоволите увѣдомить также, въ чемъ заключаются стѣсненія и формальности при выдачѣ платежей? Постараюсь устранить ихъ, если самъ Іосифъ Владиміровичъ не найдетъ возможнымъ упростить эти формальности.

Плѣнныхъ изъ Плевны не посылаю къ вамъ[1]), потому что сопряжено съ затрудненіями конвоировать ихъ, и притомъ Главнокомандующій полагаетъ, что отправленіе ихъ въ Араба-канакъ и Шипдарникъ не можетъ имѣть никакого дѣйствія; подобная же попытка въ Плевнѣ, для ускоренія сдачи ея, не имѣла нималѣйшаго успѣха.

Принимаю всѣ мѣры для обезпеченія вашего отряда продовольствіемъ, но сильная 2—дневная метель задерживаетъ движеніе транспортовъ; а потому покорно прошу поручить вашему интенданту собрать свѣдѣніе: гдѣ можно было бы закупить муку въ западной части Болгаріи, дабы, въ случаѣ надобности, пріобрѣсти ее заблаговременно и доставить въ Орханіе.

Интенданту арміи поручено пріискать способное лицо для завѣдыванія интендантскою частью въ вашемъ отрядѣ. Подписалъ: А. *Непокойчицкій.*

---

374. Полк. Бальцъ въ штабъ войскъ гвардіи и кавалеріи Западнаго отряда (полевая записка), 9 декабря 1877 г., 11 ч. 30 м. вечера, бив. Баба-канакъ.

(Воен.-Учен. Арх., отд. II, д. № 5062, т. III, стр. 147).

Сего числа въ отрядѣ заболѣло: въ л.-гв. Московскомъ полку 60, Павловскомъ 38, Финляндскомъ 91, въ артиллеріи не было. Итого 189 человѣкъ.

Изъ этого числа отправлено въ госпиталь 28 человѣкъ. Въ томъ числѣ отмороженныхъ 28 человѣкъ. Раненыхъ не было. Всего отмороженныхъ съ оставленными при полкахъ 42 человѣка. Подписалъ: полк. *Бальцъ.*

---

375. Г.-м. Дандевиль г.-ад. Гурко[2]).

(Воен.-Учен. Арх., отд. II, д. № 5062, т. II, стр. 179—190).

Въ дополненіе моихъ донесеній о дѣйствіяхъ ввѣренныхъ мнѣ войскъ отряда, занимавшаго лѣвый флангъ Балканской позиціи, на перевалѣ Греата, представляю реляцію о продолженіи сихъ дѣйствій съ 25 ноября по 9 декабря, когда

---

[1]) 7 декабря г.-м. *Наголовскій* телеграфировалъ г.-ад. *Непокойчицкому*: „Благоволите прислать нѣсколько Плевненскихъ плѣнныхъ для отсылки въ Араба-канакъ и Шипдарникъ. Просимъ прислать поскорѣе". *Ред.*

[2]) Рапортъ отъ 22 декабря 1877 г. за № 102, д. Челопецъ. *Ред.*

вашему превосходительству угодно было замѣнить 2-ю бригаду 3-й пѣх. дивизіи на перевалѣ другими войсками и дать мнѣ другое назначеніе. Подписалъ: г.-м. *Дандевиль*.

Реляція о дѣйствіяхъ отряда г.-м. Дандевиля на Балканахъ съ 25 ноября по 9 декабря 1877 г.

Начиная съ *25 числа ноября* мѣсяца замѣчается рѣзкій поворотъ погоды. Температура сильно понизилась, густые туманы разсѣиваются только изрѣдка и то на самое непродолжительное время. Снѣгъ падалъ все чаще и чаще. Подобное измѣненіе погоды одновременно съ уменьшеніемъ числа войскъ на позиціи повлекло за собой быстрое увеличеніе болѣзненности. 7-верстная позиція, занимаемая прежде 18 баталіонами пѣхоты, вслѣдствіе отвода 8 баталіоновъ въ резервъ, стала заниматься только 10. Эти баталіоны, уже стоявшіе на позиціи 10 дней, были по своему численному составу значительно слабѣе противъ прежняго. Вслѣдствіе этого нарядъ на работу, въ дежурныя части и на аванпосты приходилось дѣлать гораздо чаще. Каждому солдату ежедневно приходилось быть или на работѣ, или на аванпостахъ.

Столь тяжелая служба и непогода, при крайне плохомъ состояніи обуви и одежды, не могли не отразиться дурно на гигіеническомъ состояніи войскъ ввѣреннаго мнѣ отряда. Несмотря на столь тяжелое положеніе, войска сохранили полную бодрость духа и съ непоколебимымъ мужествомъ несли тягости и лишенія боевой жизни на дикихъ высотахъ Балканъ.

Чтобы хоть сколько нибудь защитить ихъ отъ непогоды, мною были приняты всѣ мѣры для устройства землянокъ; однако, фортификаціонныя работы требовали такое количество шанцеваго инструмента, что удѣлить для постройки землянокъ я могъ только весьма незначительную часть.

26 ноября всѣ укрѣпленія были окончены, за исключеніемъ редута № 5 [1]), который во время разсѣиванія тумана урывками разбивался. Стрѣльба въ этотъ день по причинѣ сильнаго тумана не производилась.

27 ноября получено было мною приказаніе вашего превосходительства, на основаніи котораго вся позиція въ виду слишкомъ большого протяженія раздѣлена была на два вполнѣ самостоятельные участка, при этомъ войска, находящіяся на шоссе и къ западу отъ него, подчинены были г.-ад. *гр. Шувалову*; всѣ же войска на позиціяхъ противъ Шипдарника къ востоку отъ шоссе подчинены были мнѣ. Вслѣдствіе такого распоряженія я отправился на позицію, гдѣ временно командовалъ г.-м. *Раухъ*, и осмотрѣлъ ее. Позицію эту я нашелъ въ слѣдующемъ положеніи: по гребню, поднимающемуся къ редуту на Шипдарникѣ, въ 650 саженяхъ отъ него, была расположена № 2 батарея л.-гв. 1-й арт. бригады полк. *Геринга*; правѣе ея и впереди, въ 550 саженяхъ отъ редута, находились два орудія той же батареи. Доступы къ этимъ батареямъ слѣва прикрыты засѣками и ложементами для стрѣлковъ; для обороны этихъ ложементовъ и въ прикрытіе батареи назначены были три роты Псковскаго полка. Для фланкировки ложементовъ, прикрывающихъ батарею № 2 слѣва, и обстрѣливанія подступовъ къ

[1]) См. кроки на 153-й страницѣ 2-й части 57-го выпуска „Сборника матеріаловъ". *Ред.*

двумъ передовымъ орудіямъ этой батареи, поставлены были въ окопѣ (№ 6) два орудія 16-й конной батареи подполк. *Орсуса*, а другія его два орудія (4-фунт.) стояли внизу на дорогѣ, на батареѣ № 7, съ которой съ 16 ноября обстрѣливали редутъ на Шипдарникѣ. Въ прикрытіе этихъ 4 орудій назначено было по двѣ роты Псковскаго полка. Впрочемъ, назначеніе ротъ по оборонительнымъ пунктамъ позиціи Псковскаго полка было поручено мною командующему 11-мъ пѣх Псковскимъ полкомъ подполк. *Кобордо*, на котораго я возложилъ также общее командованіе всею позиціею моего лѣваго фланга, значительно отдаленнаго отъ главной позиціи на перевалѣ Вратешка (Греата).

27 ноября баталіонъ л.-гв. Семеновскаго полка, оставленный мною для окончанія постройки редута № 5, работалъ это укрѣпленіе подъ руководствомъ л.-гв. Саперпаго баталіона кап. *кн. Арутинскаго*.

28 ноября продолжалось возведеніе редута № 5 (на лѣвомъ флангѣ), которое по причинѣ тумана и вообще неблагопріятной погоды подвигалось медленно. Того же числа по случаю мороза и сильнаго тумана стрѣльба съ нашихъ батарей не производилась.

Болѣзненность въ отрядѣ продолжаетъ увеличиваться; много нижнихъ чиновъ выбыло изъ строя по причинѣ озпобленія членовъ.

29 ноября въ 10 ч. утра, когда туманъ началъ разсѣиваться, турки открыли съ большого редута на Шипдарникѣ огонь залпами по рабочимъ л.-гв. Семеновскаго полка на редутѣ № 5, гдѣ производилъ работы л.-гв. Саперпаго баталіона кап. *кн Арутинскій*. Семеновцы потеряли убитаго и 6 человѣкъ раненыхъ нижнихъ чиновъ; затѣмъ они были сведены съ работъ съ тѣмъ, чтобы продолжать возведеніе редута, начиная работу съ 7 ч. вечера.

По турецкому огню былъ открытъ огонь съ батареи № 2 полк. *Гернна*: сначала шрапнелью по турецкимъ рабочимъ, а потомъ шарохами по орудіямъ. Турки должны были скрыть или свезти свои орудія. При этомъ въ особенности отличился искусною наводкою бомбардиръ 2-й батареи л.-гв. 1-й арт. бригады *Полянскій*, подбившій непріятельское орудіе. Турки стали тотчасъ подвозить новое орудіе къ редуту; по нимъ открытъ былъ немедленно сосредоточенный огонь орудій съ позиціи подполк. *Кобордо*. Турки принуждены были скрыть орудіе, не успѣвъ его вывезти на редутъ.

Въ отвѣтъ на стрѣльбу 5-й батареи л.-гв. 1-й арт. бригады, открывшей огонь по большому редуту на Шипдарникѣ, стрѣлявшему по нашимъ работамъ, турки сосредоточили по 5-й батареѣ сильный огонь. Въ 11 ч. у 4-го орудія по пятому выстрѣлу сломалась боевая ось. Въ 11½ ч. турецкая граната взорвала въ тылу батареи пороховой погребокъ съ 46 зарядами; бревномъ сломало ногу проходившему мимо деньщику и у 6 гранатъ сломало чеки. Во 2-мъ часу дня турецкая граната попала въ мушку 5-го орудія, разорвалась и разбила боевое колесо (за запаснымъ лафетомъ послано на Драгунскій бивакъ); разрывомъ этой гранаты убито 2, раненъ 1 и контуженъ артиллеристъ, а командира батареи полк. *Мартюшева* и полубатареи шт.-кап. *Адасовскаго* засыпало землею. Одною изъ гранатъ, разорвавшеюся въ брустверѣ, сдѣлана въ 6-мъ орудіи незначительная выбоина въ нарѣзѣ у дульнаго срѣза; кромѣ этого, во время артиллерійскаго боя 5-й батареи въ 11-мъ пѣх. Псковскомъ полку двое рядовыхъ легко ранены; въ 12-мъ Великолуцкомъ полку контужены и остались въ строю двое рядовыхъ.

Въ 4-й батареѣ не открывался огонь, потому что тамъ стрелся пороховой погребъ, и, кромѣ того, туманъ открывалъ непріятельскія укрѣпленія на короткое время. Въ редутѣ № 1 у шоссе также пальбы не было по причинѣ тумана въ ущельѣ.

У непріятеля замѣчено усиленное движеніе къ Шипдарнику. Турки прикрывали ложементами путь изъ Араба-канака въ большой редутъ на Шипдарникѣ и что-то работали въ лѣсу на скатѣ, противъ 3-го редута внизу.

Утромъ согласно съ приказаніемъ вашего превосходительства одинъ баталіонъ л.-гв. Семеновскаго полка былъ отправленъ со ввѣренной мнѣ позиціи въ отрядъ г.-м. *Рауха* въ Орханіе, а другой баталіонъ того же полка оставленъ мною для окончанія работъ по редуту № 5. Отъ 12-го Великолуцкаго полка сего числа посылалась рота для работъ на 5-й батареѣ и поправки поврежденій.

По полученіи извѣстія о сдачѣ *Османа-паши* войска на мои поздравленія отвѣчали оглушительнымъ „ура“

30 ноября съ разсвѣтомъ замѣчено было большое движеніе въ непріятельскихъ укрѣпленіяхъ. Турки устроили ложементы ниже главнаго редута на Шипдарникѣ и между всѣми редутами устроили ложементы, вѣроятно въ ожиданіи нашей атаки. Утромъ кто то со свитою проѣхалъ на Шипдарникъ и осматривалъ наше расположеніе. Турки носили лѣсъ и другія тяжести на Шипдарникъ. Противъ редута 3-го замѣчено у непріятеля нѣчто въ родѣ передовой позиціи, лежащей на склонѣ къ лѣсистому оврагу, раздѣляющему насъ отъ непріятеля.

Кн. Аргутинскій въ ночь кончилъ редутъ № 5, и баталіонъ л.-гв. Семеновскаго полка выступилъ къ г.-м. *Рауху* въ Орханіе, а *кн. Аргутинскій* съ ротою гвардейскихъ саперъ—въ Этрополь О скопленіи турокъ на Шипдарникѣ сообщено *гр. Шувалову*, который обѣщалъ на другой день прислать баталіонъ л.-гв. Московскаго полка на редутъ № 1.

Было сдѣлано нѣсколько выстрѣловъ по редуту № 1 на Шипдарникѣ съ батареи лѣваго фланга, но турки не отвѣчали. Съ другихъ батарей не стрѣляли. На 5-мъ работали пороховой погребъ и помѣщеніе для зарядныхъ ящиковъ. На 4-мъ вновь приступлено къ устройству траверсовъ для охраненія матеріальной части батареи.

Получено свѣдѣніе, что въ ущельѣ въ верстѣ къ турецкой позиціи находится 5 мельницъ, которыми турки пользуются. Чтобы привести эти мельницы въ негодность, были вызваны охотники изъ казаковъ.

По случаю паденія Плевны и сдачи *Османа-паши* отслужено благодарственное молебствіе въ полкахъ.

Турки въ продолженіе всего дня стояли на брустверахъ и осматривали насъ. Надо полагать, что извѣстіе о сдачѣ *Османа-паши* дошло до нихъ въ этотъ день, такъ какъ поутру были слышны восклицанія въ лагерѣ и затѣмъ общая суматоха и особое движеніе на работахъ, которыя прекращены только предъ закатомъ солнца.

Потерь въ этотъ день не было, но число больныхъ въ отрядѣ сильно усиливается: командующій 11-мъ пѣх. полкомъ донесъ, что у него осталось до 1.500 штыковъ. Приказано представлять ежедневныя записки о заболѣвающихъ.

1 декабря. Редутъ № 5 былъ оконченъ и приступлено къ постановкѣ въ немъ артиллеріи: два орудія 2-й батареи л.-гв. 1-й арт. бригады были двинуты

съ мѣста своего расположенія по саперной дорогѣ. Одно изъ орудій при спускѣ сорвалось и слетѣло въ кручу саженъ на 25. Орудіе и лафетъ остались цѣлы, но принадлежность попортилась и одинъ артиллеристъ сильно ушибленъ. Другое орудіе также не удалось въ этотъ день доставить въ редутъ; оно остановилось въ 800 шагахъ отъ онаго.

Такъ какъ на позиціи не было резерва, то *гр. Шуваловъ* прислалъ на мой правый флангъ баталіонъ л.-гв. Московскаго полка кап. *Паскина* для занятія редута № 1. 2-й баталіонъ л.-гв. Измайловскаго полка былъ передвинутъ оттуда за центръ позиціи, и такимъ образомъ составился небольшой мой резервъ. Для наблюденія за лѣвой дорогой, идущей на Шипдарникъ, выставленъ былъ наблюдательный постъ изъ взвода драгунъ лѣвѣе и позади Псковскаго полка.

Войска въ этотъ день поправляли батарею № 5 и устраивали землянки. Стрѣльба по причинѣ тумана не производилась.

Такъ какъ гигіеническое состояніе войскъ стало съ этого времени сильно ухудшаться, то я буду приводить цифры, показывающія ежедневное уменьшеніе боевой силы. 1 декабря заболѣло 35 человѣкъ. Боевая сила въ трехъ полкахъ пѣхоты состояла изъ 5.477 штыковъ. Заболѣваніе почти исключительно замѣчалось въ пѣхотѣ, на которую пала вся тяжесть службы на позиціи.

2 декабря. Туманъ по временамъ разсѣивался и давалъ возможность батареямъ лѣваго фланга дѣйствовать по Шипдарнику, гдѣ непріятель строилъ ложементы и новую батарею на три орудія, правѣе главнаго редута. Батареи дѣйствовали съ 11 ч. до 1 ч. и вынудили непріятельскихъ рабочихъ скрыться. Непріятель, отвѣчавшій сначала на наши выстрѣлы, мѣткимъ дѣйствіемъ нашей артиллеріи вынужденъ былъ прекратить пальбу; выстрѣлы его не причинили намъ вреда.

Во время этой пальбы можно было разсмотрѣть, что редутъ № 5, построенный ночью и въ туманные дни, можетъ сильно обстрѣливаться съ главнаго редута Шипдарника; вслѣдствіе этого поставить орудія въ немъ было крайне опасно и самая пѣхота не была достаточно прикрыта отъ выстрѣловъ. Поэтому она была поставлена по близости, на скатѣ позади лежащаго оврага. Въ самомъ редутѣ приказано было сдѣлать широкую горжу и нѣсколько большихъ траверсовъ, а амбразуры засыпать.

Орудія были возвращены на прежнія мѣста. На лѣвомъ флангѣ въ этотъ день устроено было нѣсколько засѣкъ рабочими 11-го Псковскаго полка. На батареѣ № 5 приводили въ порядокъ матеріальную часть, разстроенную во время перестрѣлки съ непріятелемъ 29 ноября. Попорченный лафетъ былъ замѣненъ запаснымъ; послѣдній былъ доставленъ съ Драгунскаго бивака болгарами, собранными въ г. Этрополѣ.

У непріятеля въ этотъ день замѣчалась усиленная дѣятельность и движеніе; противъ *гр. Шувалова* появился новый лагерь. Мельницы, расположенныя впереди позиціи л.-гв. Измайловскаго полка, были приведены въ негодность, чтобы не дать возможность туркамъ пользоваться ими по ночамъ. Порчу мельницъ произвелъ переводчикъ *Царградскій* съ 5 казаками и нѣсколькими болгарами. Въ виду турокъ онъ разрушилъ вододѣйствіе, снялъ жернова и принесъ въ отрядъ муки, сколько могъ захватить съ болгарами.

Вслѣдствіе особаго приказанія вашего превосходительства—узнать, не видно ли у турокъ приготовленій къ отступленію, были вызваны ночью охотники отъ

12-го пѣх. полка на Шипдарникъ. Прапорщ. *Добротинъ*, унтеръ-офицеры: Николай *Сторожевъ*, Лазарь *Хрупковъ*, Иванъ *Крыловъ* и ефрейторъ Иванъ *Базаевъ*, вызвавшіеся на предпріятіе, проникнувъ сквозь непріятельскіе аванпосты, дошли до редута на 180 шаговъ. Въ редутѣ они слышали голоса и видѣли огни. Убѣдившись въ томъ, что турки занимаютъ редутъ, охотники благополучно воротились на позицію своего полка.

Заболѣло 2 декабря 78 человѣкъ; боевая сила отряда уменьшилась до 5.398 штыковъ.

3 декабря. Туманъ закрывалъ нашу позицію, за исключеніемъ батареи № 6, которая открыла огонь въ $9^1/_2$ ч. утра по туркамъ, строившимъ правѣе главнаго редута на Шипдарникѣ батарею на три орудія и новые ложементы для дѣйствія по нашей батареѣ № 7. Разогнавъ рабочихъ, батарея № 6 прекратила огонь.

Войска продолжали устраивать землянки, работали надъ редутомъ № 5 и саперною дорогою, оказавшеюся мѣстами неудобною, и надъ засѣками на лѣвомъ флангѣ позиціи. По приказанію подполк. *Кобордо* взводъ Екатеринославскаго драг. полка произвелъ развѣдку дороги, выходившей въ тылъ Шипдарника.

У непріятеля въ этотъ день происходили сильныя работы на позиціи: всѣ редуты на скатѣ Шипдарника соединены были сплошными траншеями, прикрывавшими съ нашей стороны путь отъ Шипдарника въ Араба-капакъ.

Недостатокъ фуража и усиленная работа по перевозкѣ продовольствія изъ Этрополя на горы причинили падежъ лошадей. Особенно ощутителенъ оказался онъ въ пѣхотныхъ полкахъ, въ которые всѣ продукты приходилось подвозить изъ г. Этрополя. Для предупрежденія развитія конскаго падежа я съ разрѣшенія вашего превосходительства перевелъ артиллерійскихъ лошадей на Софійское шоссе и поставилъ ихъ позади позиціи *гр. Шувалова*. Этими лошадями я сталъ подвозить ежедневно на мою позицію продовольствіе и ячмень, захваченные у турокъ, изъ Врачеша. Подвозъ продовольствія, благодаря этой мѣрѣ, совершался правильнѣе и быстрѣе.

3 декабря заболѣло 95 человѣкъ. Боевая сила пѣхоты увеличилась до 5.717 штыковъ вслѣдствіе прибытія запасныхъ нижнихъ чиновъ въ л.-гв. Измайловскій полкъ.

4 декабря. Пасмурная погода не допускала артиллерію дѣйствовать. Войска строили землянки и поправляли редутъ № 5. У турокъ попрежнему шла усиленная работа на укрѣпленіяхъ, рубили лѣсъ въ оврагахъ, откуда тащили его въ укрѣпленія, вѣроятно для устройства землянокъ и блиндажей.

Въ этотъ день заболѣло 99 человѣкъ. Въ отрядѣ осталось 5.632 штыка.

5 декабря. По причинѣ тумана пальбы не было. Непріятельскаго расположенія тоже не было видно. Къ сторонѣ Златицы слышались взрывы динамита, посредствомъ котораго разрабатывалась дорога на перевалъ.

Въ отрядѣ заболѣло 134 человѣка; осталось 5.500 штыковъ.

Л.-гв. Егерскій полкъ пришелъ на смѣну л.-гв. Измайловскаго полка.

6 декабря. По причинѣ тумана пальбы не было. Саперы и рабочіе отъ л.-гв. Московскаго и л.-гв. Егерскаго полковъ подъ руководствомъ л.-гв. Саперная баталіона поруч. *Заткалика* исправляли дорогу съ праваго фланга позиціи къ шоссе.

Старшій врачъ 11-го Псковскаго полка донесъ, что простудныя болѣзни стали развиваться въ полкахъ 2-й бригады 3-й пѣх. дивизіи въ самыхъ обширныхъ размѣрахъ.

Заболѣло въ тотъ день 114 человѣкъ; штыковъ осталось 5.373.

7 декабря. Морозъ усилился до 10 градусовъ. Съ утра поднялся сильный сѣверный вѣтеръ, пошелъ снѣгъ, продолжавшійся весь день. На самомъ близкомъ разстояніи ничего не было видно; не было возможности производить никакихъ работъ.

Подполк. *Кобордо* донесъ о результатахъ развѣдки, произведенной со взводомъ Екатеринославскаго драг. полка маіоромъ 11-го пѣх. полка *Зейдлицемъ*, по показаніямъ котораго по дорогѣ, ведущей въ тылъ редута на Шипкарникѣ, при небольшой разработкѣ оной, можетъ пройти артиллерія. Донесеніе подполк. *Кобордо* было мною препровождено немедленно вашему превосходительству.

Начальникъ штаба г.-м. *Наловскій* сообщилъ мнѣ, что на позицію ввѣреннаго мнѣ отряда прибудутъ 8 ротъ 10-го Ингерманландскаго полка, для которыхъ необходимо было выстроить землянки. Исполнить это, вслѣдствіе недостатка рукъ и шанцеваго инструмента, оказалось невозможнымъ.

Къ вечеру присланъ былъ отъ командира Екатеринославскаго драг. полка плѣнный турокъ, захваченный разъѣздомъ въ лѣсу лѣвѣе Шипкарника. Онъ показалъ, что въ Софіи находится 20 таборовъ. Плѣнный былъ препровожденъ въ штабъ вашего превосходительства.

Въ отрядѣ заболѣло 340 человѣкъ; осталось 5.033 штыка.

8 декабря. Морозъ еще болѣе усилился. По прежнему сильный туманъ не позволялъ видѣть, что дѣлалось у непріятеля; слышны были частые сигналы и усиленная рубка лѣса.

Убыль достигла громадныхъ размѣровъ — 735 человѣкъ въ день, изъ нихъ 70 оказались съ отмороженными оконечностями. Особенно сильно пострадалъ 11-й Псковскій полкъ, находившійся на самомъ возвышенномъ пунктѣ позиціи, гдѣ морозъ, вѣтеръ и вьюга были значительно сильнѣе, нежели на остальныхъ пунктахъ позиціи. Въ одномъ 2-мъ баталіонѣ заболѣло 120 человѣкъ; это не мѣшало остальнымъ, хотя изнуреннымъ, но бодрымъ духомъ, солдатамъ нести службу весело, расторопно и съ какимъ-то ухарствомъ: шутки и остроты солдатъ слышались какъ дома надъ каждымъ закоптѣвшимъ надъ костромъ и похожимъ на трубочиста, надъ каждымъ свалившимся въ сугробъ или скатившимся въ оврагъ. Тѣмъ не менѣе бѣдственное состояніе здоровья чиновъ бригады, перенесшей съ удивительнымъ мужествомъ борьбу съ непріятелемъ и природою, вынудило меня просить ваше превосходительство о смѣнѣ бригады, хотя на нѣкоторое время, чтобы обогрѣться, отдохнуть и починить ей обувь и одежду.

Боевая сила пѣхоты уменьшилась до 4.507 штыковъ (въ л.-гв. Измайловскомъ полку 1.245, въ баталіонѣ л.-гв. Московскаго полка 423, въ 11-мъ Псковскомъ полку 1.043, въ 12-мъ Великолуцкомъ 1.245).

9 декабря. Въ ночь на 9 декабря получено было приказаніе вашего превосходительства объ отводѣ бригады въ г. Этрополь, и началъ приходить л.-гв. Семеновскій полкъ. Утромъ я сдалъ позицію г.-м. *Рауху* и отправился въ г. Орханіе, гдѣ явился вашему превосходительству и получилъ назначеніе подняться на перевалъ Баба 13 декабря съ отрядомъ, сформированнымъ для этого въ Этрополѣ.

Заканчивая этимъ донесенія мои за время 24-дневнаго командованія позиціею на перевалѣ Греата, я долженъ остановить вниманіе вашего превосходительства на геройскихъ трудахъ и лишеніяхъ, вынесенныхъ войсками вѣреннаго мнѣ отряда и въ особенности 2-й бригадой 3-й пѣх. дивизіи. Полки этой бригады поднялись на перевалъ въ составѣ почти 5 тыс. штыковъ, вырвали его изъ рукъ непріятеля съ потерею 300 человѣкъ, занимали до послѣдней возможности, неся страшныя потери отъ суровой зиму на Балканахъ. Потери эти можно отнести, кромѣ общихъ причинъ—непмѣнія теплой одежды и обуви, также и къ тому, что Псковскій и Великолуцкій полки, сравнительно съ другими, занимавшими позицію, были меньшаго состава, а служба на всѣ полки ложилась одинаково. По причинѣ значительнаго протяженія позиціи (до 7 верстъ) каждый полкъ выставлялъ свои дежурныя цѣпи въ ложементы и свои аванпосты, державшіе связь съ сосѣдними. Въ послѣднія холодныя ночи я разрѣшалъ уже, по примѣру турокъ, разводить ночью огни на аванпостахъ, значительно уменьшенныхъ, но это мало принесло пользы. Большая часть людей съ аванпостовъ отправлялась къ осмотру докторовъ. Всѣ потери бригады за время съ 16 ноября по 9 декабря составили около $^2/_3$ боевого состава. Эти цифры краснорѣчиво говорятъ о тяжелой, но славной службѣ 2-й бригады 3-й пѣх. дивизіи на перевалѣ Греата. Подписалъ: г.-м. *Дандевиль*.

---

376. Г.-м. Дандевиль г.-м. Нагловскому (двѣ полевыя записки), 9 декабря 1877 г.

(Воен.-Учен. Арх., отд. II, д. № 5065, стр. 164 и 167, и д. № 5072, стр 140 и 141).

1) Отъ 5 ч. утра. По запискѣ 2-й сегодня: 1) О доставкѣ вещей въ полки изъ турецкихъ складовъ полковые командиры запрошены уже, какъ писалъ въ $3^1/_2$ ч. Полагаю, что онѣ увезены въ Этрополь, гдѣ и пригодятся во время отдыха бригады.

2) О размѣщеніи бригады по квартирамъ въ Этрополѣ я уже сообщилъ коменданту по полученіи предписанія, а также о томъ, чтобы жители не обижались, о чемъ до меня дошли уже слухи.

3) По вечерней запискѣ вамъ извѣстно въ какомъ составѣ бригада. Но это ничего. Если бы удалось одѣть ее потеплѣе, конечно она могла бы итти на Буново.

По пріѣздѣ ген. *Рауха* пріѣду въ Орханіе переговорить и доложить лично о всемъ. Боюсь, что люди такъ изнурены, что будутъ и въ Этрополѣ болѣть. Впрочемъ, на походѣ всегда меньше больныхъ, чѣмъ на мѣстѣ. Подписалъ: г.-м. *Дандевиль*.

2) Отъ 9 ч. вечера. За метелью и туманомъ у непріятеля ничего не видно. Морозъ усилился немного.

По справкѣ, въ полкахъ 11-мъ и 12-мъ теплыя вещи, сукно и пр. изъ турецкаго склада приняты и отвезены въ Этрополь. Сюда же не доставлялись за неимѣніемъ перевозочныхъ средствъ.

Сухарей принято на полки по 20 декабря изъ склада въ Этрополѣ.

	Заболѣло.	Число штыковъ.
Въ л.-гв. Егерскомъ полку	174	1.624
„ 12-мъ Великолуцкомъ „	100 (30 озноблвшихся)	1.145
„ 11-мъ Псковскомъ „	105	942
„ баталіонѣ Московскаго полка	2	422
		4.133
„ 4-й, 5-й и 2-й батареяхъ л.-гв. 1-й арт. бригады	2[1])	
„ дивизіонѣ 5-й батареи л.-гв. 2-й арт. бригады	—	
„ 16-й конной батареѣ	—	
	383	

Семеновскій полкъ, который долженъ былъ выступить сегодня изъ Орханіе на смѣну 2-й бригады 3-й пѣх. дивизіи, до сихъ поръ не прибылъ на позицію. Подписалъ: г.-м. *Дандевиль*.

---

377. Свиты Е. В. г.-м. Брокъ г.-м. Нагловскому (полевая записка), 9 декабря 1877 г., 10 ч. вечера, Златицкій перевалъ.

(Воен.-Учен. Арх., отд. II, д. № 5066, стр. 123).

Въ теченіе сегодня, какъ и вчера, продолжалась рѣдкая перестрѣлка на нашихъ флангахъ. По всей вѣроятности турки ежедневно мѣняютъ свои войска на позиціяхъ въ горахъ, такъ какъ замѣчено, что каждый день около 11 ч. утра двигаются пѣхотныя колонны на наши фланги и затѣмъ около 3 ч. двигаются обратно.

Уже два дня, какъ по ночамъ огней въ турецкихъ лагеряхъ не видно, изъ чего вывожу заключеніе, что турки по ночамъ располагаются въ г. Златицѣ. Вчера ночью въ городѣ былъ вывѣшенъ красный фонарь въ теченіе, впрочемъ, непродолжительнаго времени. Впереди Златицы построены въ послѣднее время ложементы.

Сегодня турецкія войска объѣзжалъ какой-то изъ высшихъ начальствующихъ лицъ и слышны были крики.

Сегодня метель при морозѣ около 7°, при сильномъ сѣверномъ вѣтрѣ; снѣгу очень много, такъ что движеніе сильно затрудняется. Люди ежедневно работаютъ по расчисткѣ путей, служащихъ сообщеніемъ между позиціями.

Санитарное состояніе отряда неудовлетворительно. Число заболѣвающихъ продолжаетъ увеличиваться, особливо число съ отмороженными членами отъ сторожевой службы и глазною болѣзнью отъ снѣговъ и постоянныхъ вѣтровъ. Въ теченіе вчерашняго и сегодняшняго дней заболѣло и отправлено въ г. Этрополь: л.-гв. Гренадерскаго полка 49 человѣкъ, въ томъ числѣ съ отмороженными членами 13 человѣкъ; 10-го пѣх. Новоингерманландскаго полка (6 ротъ) 37 человѣкъ; всего за два дня 86 человѣкъ.

---

[1]) Больные — чины 5-й батареи. *Ред.*

Работы по вновь прокладываемой дорогѣ продолжаются, но идутъ весьма неудовлетворительно по случаю постоянныхъ сильныхъ снѣжныхъ заносовъ.

Въ виду сообщеннаго мнѣ фл.-ад. полк. *Любовицкимъ* новаго распоряженія относительно бригады, предназначавшейся смѣнить части Златицкаго отряда, предложено командиру 1-й бригады 31-й пѣх. дивизіи черезъ коменданта г. Этрополя пріостановиться въ случаѣ прибытія въ г. Этрополѣ и послать немедленно въ г. Орханіе офицера къ вашему превосходительству за полученіемъ приказаній.

Въ теченіе вчерашней перестрѣлки раненъ одинъ рядовой роты 12-го пѣх. Великолуцкаго полка. Подписалъ: Свиты Е. В. г.-м. *Брокъ*.

---

378. Г.-м. Нагловскій командующему 2-ю гв. кав. дивизіею (полевая записка), 9 декабря 1877 г., 4 ч. 30 м. пополудни, Орханіе.

(Воен.-Учен. Арх., отд. II, д. № 5023, т. XIII, стр. 80).

Въ виду предстоящаго наступательнаго движенія отряда начальникъ отряда приказалъ: 1) притянуть изъ г. Врацы 3-ю бригаду съ ея батареею, которая должна прибыть въ окрестности Орханіе къ 12 декабря; 2) возстановить командованіе бригадами, т. е. свести полки по бригадамъ (л.-гв. Уланскій съ Конно-Гренадерскимъ и л.-гв. Гусарскій Его Величества съ Драгунскимъ). Подписалъ: г.-м. *Нагловскій*.

---

379. Полк. Бунаковъ г.-м. Нагловскому (полевая записка), 9 декабря 1877 г., 9 ч. пополудни, Новачень (Наваченэ. *Ред.*).

(Воен.-Учен. Арх., отд. II, д. № 5023, т. XIII, стр. 75 и 76).

Приказаніе притянуть 3-ю бригаду получено въ 8 ч. 45 м. пополудни. Посылается немедленно съ офицеромъ-ординарцемъ. Какъ бы онъ ни ѣхалъ, на одной ли лошади или на перемѣнныхъ, поспѣетъ во Врацу не ранѣе 12 ч. дня завтра, такъ не хороши въ настоящее время дороги для коннаго по горному ущелью.

Посему бригада выступитъ изъ г. Врацы послѣзавтра, 11-го. И такъ какъ переходъ до Новаченя бригада съ артиллеріею не можетъ сдѣлать въ одинъ день, то она прибудетъ въ Орханійскую долину 12 декабря.

Если не послѣдуетъ распоряженія съ вашей стороны, то бригада станетъ: л.-гв. Уланскій Его Величества полкъ и 3-я батарея—въ д. Наваченѣ, два эскадрона Гродненскаго полка—въ Лютаковѣ.

Нормальный составъ бригады будетъ возстановленъ съ началомъ движенія впередъ, ибо возстановленіе на мѣстѣ требуетъ перемѣщенія съ настоящихъ квартиръ на новыя двухъ полковъ, одного на мѣсто другого. (Съ копіи-оттиска книжки донесеній,—подписалъ: полк. *Бунаковъ*).

---

380. Свиты Е. В. г.-м. гр. де-Бальменъ въ штабъ войскъ гвардіи и кавалеріи Западнаго отряда (записка), 9 декабря 1877 г., 1 ч. дня, № 27.

(Воен.-Учен. Арх., отд. II, д. № 5071, стр. 194).

Отъ 8 числа вечеромъ командиръ Харьковскаго полка доноситъ, что онъ лично дѣлалъ рекогносцировку за 10 верстъ далѣе Клисуры.

Пространство это очищено отъ непріятеля (то же доносилъ прежде разъѣздъ л.-гв. Уланскаго Его Величества полка ротм. *Хрулева*). Дорога по случаю большихъ снѣговъ во многихъ мѣстахъ размыта. Посланъ офицеръ впередъ для развѣдки непріятеля къ Гинчи (Гинцы. *Ред.*), но не возвратился еще. Болгаринъ, возившій обозъ турокъ въ Софію, говоритъ, что турки въ числѣ двухъ таборовъ съ тремя орудіями остановились на планинѣ у Гинчи, и что онъ слышалъ отъ турецкихъ солдатъ, что половина отряда ихъ пойдетъ на Софію, а другая въ Шипотъ.

Эскадроны, посланные на поискъ, сегодня утромъ выступили изъ Берковца (Берковица. *Ред.*) къ Шипроту.

Дорога отъ Врацы до Новачина (Навачене. *Ред.*) крайне дурна: грязь, а сверху занесена снѣгомъ, такъ что проводники даже не находятъ слѣда.

Костромской полкъ выступитъ завтра, еле стянувъ свои обозы сегодня. О Галицкомъ полку еще свѣдѣній нѣтъ. Офицеры, посланные за нимъ, еще не возвратились. Подписалъ: Свиты Е. В. г.-м. *гр. де-Бальменъ.*

---

381. Начальникъ штаба IX арм. корпуса въ штабъ войскъ гвардіи и кавалеріи Западнаго отряда (полевая записка), 9 декабря 1877 г., 4 ч. 45 м. пополудни, № 21, Яблоница.

(Воен.-Учен. Арх., отд. II, д. № 5068, стр. 3).

По случаю гололедицы артиллерія 31-й дивизіи остановилась подковать лошадей въ Яблоницѣ. Вслѣдствіе этого пріостановлена и 1-я бригада 5-й пѣх. дивизіи.

Командиръ корпуса приказалъ завтра же выступить 1-й бригадѣ 31-й дивизіи на высоту Правецъ съ артиллеріею. Для поправки же дороги выслать сводную саперную команду впередъ съ этимъ эшелономъ.

1-я бригада 5-й дивизіи выступаетъ 10 декабря вслѣдъ за 1-ю бригадою 31-й дивизіи. 2-я бригада 31-й дивизіи, назначенная на Этрополь, выдвинута ген. *Вельяминовымъ* сегодня въ Оспково (Оспковица. *Ред.*) и завтра, 10 декабря, двинется на Этрополь съ 4-ю батареею.

Люди идутъ хорошо, но повозки, даже кухни, сильно отстаютъ. Сдѣлано распоряженіе, чтобы въ крайнемъ случаѣ раздавали сырое мясо и варили бы въ своихъ котелкахъ.

Въ помощь артиллеріи приказано назначить пѣхоту: на батарею *двѣ роты*.

Такъ что *всѣ войска* должны прибыть въ Орханіе 11 декабря. Подписалъ: г.-м. *Литинскій.*

---

382. Командиръ 2-й бригады 5-й пѣх. дивизіи въ штабъ войскъ гвардіи и кавалеріи Западнаго отряда, 9 декабря 1877 г., № 450, с. Мраморене.

(Воен.-Учен. Арх., отд. II, д. № 5070, стр. 3).

Командиръ 20-го пѣх. Галицкаго полка предъявилъ мнѣ предписаніе, полученное имъ на пути слѣдованія къ станціи Боравань (Бороваиъ. *Ред.*), штаба войскъ (гвардіи. *Ред.*) отъ 5 декабря за № 6128, которымъ предписывается усилить съ полкомъ переходы до Враца, гдѣ по приходѣ получить маршрутъ на дальнѣйшее слѣдованіе въ Орханіе.

Прошу доложить его превосходительству начальнику отряда, что 20-й пѣх. Галицкій полкъ съ двумя батареями 5-й арт. бригады, частью летучаго парка и отдѣленіемъ подвижного лазарета, согласно предписанія командира IX арм. корпуса за № 3370, выступилъ 4 декабря подъ моимъ начальствомъ изъ Гривицы во Врацу, куда долженъ былъ прибыть 11 числа, но на пути слѣдованія получено измѣненіе въ томъ, чтобы, не дѣлая дневки, слѣдовать прямо во Врацу, а по прибытіи туда присоединить къ себѣ 19-й пѣх. Костромской полкъ и ожидать отъ начальника отряда дальнѣйшаго распоряженія, а такъ какъ предписаніе на имя командира Галицкаго полка послѣдовало, чтобы по прибытіи во Врацу немедленно двинуться на Орханіе, слѣдовательно, выступившій отрядъ изъ Гривицы подъ моимъ начальствомъ будетъ продолжать слѣдованіе въ Орханіе, а потому прошу о всѣхъ распоряженіяхъ, относящихся къ 20-му пѣх. Галицкому полку, относиться ко мнѣ, при чемъ присовокупляю, что по случаю большого выпавшаго снѣга всѣ дороги, и безъ того неудобопроходимыя, занесены снѣгомъ, такъ что не только артиллерія и обозъ встрѣчаютъ затрудненіе въ движеніи, но и пѣшіе люди съ трудомъ прокладываютъ себѣ дорогу.

Не лишнимъ считаю упомянуть и то обстоятельство, что много изъ обоза, въ особенности Галицкаго полка, осталось по пути слѣдованія, черезъ что полкъ имѣетъ только сухарнаго запаса по 13 число сего мѣсяца. Подписалъ: г.-м. *Богдевичъ*.

383. Командиръ 16-й конной батареи г.-м. Нагловскому, 9 декабря 1877 г., № 1186.

(Воен.-Учен. Арх., отд. II, д. № 5063, т. V, стр. 63).

Получено 25 декабря, № 6265.

Доношу вашему превосходительству, что командуемая мною 16-я конно-арт. батарея въ мѣстѣ настоящаго своего расположенія, впереди г. Этрополя, у подъема къ лѣвому флангу нашихъ позицій противъ горы Шипкарникъ, съ трудомъ доставала себѣ фуражъ въ теченіе всего времени своей здѣсь стоянки съ 14 числа прошлаго ноября мѣсяца, подвозя на вьюкахъ на строевыхъ и артиллерійскихъ лошадяхъ сѣно и солому и съ большимъ трудомъ доставаемыхъ по найму болгарскихъ подводахъ—зерновой фуражъ. Съ каждымъ днемъ пріобрѣтеніе фуража

становплось труднѣе и труднѣе, какъ по постепенному отдаленію мѣста нахожденія такового отъ мѣста бивака, такъ и по причинѣ все большей и большей порчи дорогъ, и, наконецъ, нынѣ вынуждаетъ меня войти съ симъ рапортомъ къ вашему превосходительству, прося не оставить зависящими отъ васъ распоряженіями, дабы дальнѣйшее пребываніе здѣсь батареи, безъ принятія какихъ-либо мѣръ, не повлекло за собою полнѣйшую невозможность продовольствія лошадей.

Нынѣ въ батареѣ имѣется еще запасъ сѣна и соломы на *четыре* дня, т. е. на 9, 10, 11 и 12 числа настоящаго мѣсяца. Зерновой фуражъ, подвозимый на обывательскихъ подводахъ, представляетъ пока менѣе затрудненій, хотя и таковой не всегда легко получить въ желаемомъ количествѣ по недостатку подводъ. Подписалъ: подполк. *Орешъ*.

---

384. Полк. Бунаковъ подполк. барону Криденеру (полевая записка), 9 декабря 1877 г., 12 ч. дня.

(Воен.-Учен. Арх., отд. II, д. № 5071, стр. 166 и 169).

До свѣдѣнія командующаго дивизіею неоднократно доходятъ заявленія, что лошади въ обозахъ 2-го и 3-го разрядовъ крайне нуждаются въ фуражѣ.

Въ виду этого, а также, что обозъ нынѣ передвигается въ Правецъ, на близкое разстояніе отъ Врачеша, командующій дивизіею проситъ исходатайствовать разрѣшеніе получать на лошадей обоза 2-го и 3-го разрядовъ зерновой фуражъ изъ Врачешскихъ складовъ. Командиры полковъ заявляютъ, что мѣра эта крайне необходима, иначе подъемныя лошади отощаютъ и не повезутъ повозокъ.

Въ Драгунскомъ полку три лошади отъ безкормицы пали. Подписалъ: полк. *Бунаковъ*.

---

385. Показанія болгаръ, снятыя въ штабѣ отряда г.-ад. Гурко 9 декабря 1877 г.

(Воен.-Учен. Арх., отд. II, д. № 5072, стр. 81—84).

1) Болгаринъ, бывшій 8 декабря возлѣ с. Яблоницы, а также вышедшій оттуда поселянинъ показываютъ, что въ с. Яблоницахъ не болѣе 1.000 человѣкъ пѣхоты, изъ коей болѣе половины башибузуковъ. Одинъ изъ начальниковъ башибузуковъ дней 10 тому назадъ отправился въ Софію собирать новую шайку, но до сихъ поръ не возвращался. На турецкихъ позиціяхъ подъ Лютаковымъ около 6 таборовъ; всѣ эти войска стоятъ уже давно и къ нимъ за послѣдніе 20 дней подкрѣпленій не прибывало. Провіантъ войскамъ доставляется изъ Софіи на вьюкахъ; ежедневно черезъ Яблоницу проходятъ около 50 вьючныхъ лошадей и возвращаются обратно.

Яблоница оцѣплена. Дрова подвозятся болгарами изъ сосѣднихъ лѣсовъ. (Безъ подписи).

2) По свѣдѣніямъ, собраннымъ переводчикомъ, находящимся у ген. *Дандевиля*, въ Софіи 4 табора. Вокругъ Софіи ровъ и подъ Витошемъ укрѣпленія. Около Ташкисена 300 человѣкъ въ укрѣпленіи и складъ провіанта. Въ равнинѣ между

Ташкисеномъ и Ени-Ханомъ (Іени-ханъ. *Ред.*) много бѣглыхъ изъ селеній турокъ. Въ Горнихъ Комарцахъ на трехъ холмахъ укрѣпленія. Тамъ госпиталь и склады. Въ Араба-канакѣ 1.200 человѣкъ при 4 орудіяхъ, а въ Стриглѣ (Стыргелъ. *Ред.*), въ 3-мъ отъ Араба-канака укрѣпленіи 800 человѣкъ при 3 орудіяхъ. Въ Дольнихъ Комарцахъ отъ 3 до 4 тысячъ. (Безъ подписи).

3) Въ г. Этрополь за послѣднія двѣ недѣли болгаръ изъ-за Балканъ со стороны Софіи не прибывало; есть, по слухамъ, нѣсколько человѣкъ на позиціи ген. *Дандевиля.*

Со стороны Златицы имѣются свѣдѣнія отъ 1 декабря. Тамъ собрано до 10 таборовъ и много башибузуковъ. Лагерь — между Пирдопомъ и Златицей. Съ башибузуками — *Туссунъ-бей*, который въ прошедшемъ году сжегъ Клисуру. Они совершаютъ всякія неистовства, жгутъ селенія. Въ Петричѣ женщинъ впрягаютъ въ телѣги.

Турецкое населеніе бѣжитъ изъ Софіи и окрестныхъ селъ. На поѣзда этихъ бѣглецовъ въ Татаръ-Базарджикѣ не принимаютъ. Раненыхъ изъ Софіи вывозятъ въ Филиппополь и Салоники. 70 домовъ (школы и т. п.) заняты въ Софіи больными, которыхъ до 18.000 (?). Иностранный кавалерійскій полкъ, казаки, въ Софіи. Начальники—христіане изъ грековъ и армянъ. Евреи и армяне бѣжали изъ Софіи. (Безъ подписи).

4) По показаніямъ болгарина, турки подвергаютъ въ Софіи нашихъ плѣнныхъ истязаніямъ. Болгаръ вѣшаютъ въ большомъ числѣ и заключаютъ въ тюрьмы.

Къ намъ приходили и вернулись шпіоны изъ грековъ, преимущественно Филиппопольскихъ, говорящихъ по болгарски. Къ болгарамъ турки довѣрія не имѣютъ.

Въ Ташкисенѣ и Комарцахъ большіе склады провіанта. Укрѣпленія только у Комарцевъ и подъ Софіей.

Побѣги у турокъ многочисленны. Войска по ночамъ не разъ спускались изъ редутовъ Шипдарника въ с. Стриглъ, гдѣ главный лагерь. На позиціяхъ не много. Судя по разговорамъ солдатъ, у нихъ надежды на успѣхъ нѣтъ. Ропщутъ противъ офицеровъ и готовы сдаться. (Безъ подписи).

---

386. Г.-м. Нагловскій полк. Бунакову (полевая записка и предписаніе), 9 декабря 1877 г.

(Воен.-Учен. Арх., отд. II, д. № 5023, т. XIII, стр. 82, и д. № 5063, т. V, стр. 60).

1) Острогорадскій доноситъ, что команда охотниковъ прибыла въ Лютаково, но что онъ не рѣшается атаковать турецкую позицію въ виду разныхъ причинъ. Прошу сообщить *Острогорадскому*, что команда охотниковъ прибыла въ Лютаково не для атаки и овладѣнія Лютаковской позиціей, а единственно для того, чтобы убѣдиться: ушли турки или нѣтъ. Слѣдовательно, объ атакѣ не можетъ быть и рѣчи. Команда же должна вечеромъ подойти къ позиціи, сдѣлать нѣсколько выстрѣловъ и посмотрѣть—отвѣчаютъ турки или нѣтъ. По силѣ огня можно будетъ судить о томъ, стоятъ турки или ушли; вотъ и все. Подписалъ: г.-м. *Нагловскій.*

На подлинномъ—помѣтка рукою полк. Бунакова: „Копія отправлена полк. *Остроградскому*":

2) № 6135. Начальникъ отряда приказалъ: употребить всѣ усилія для перековки возможно большаго числа на заостренные шипы [1]). (Черновой,—безъ подписи и скрѣпы).

---

387. Командиръ 4-го драг. Екатеринославскаго полка г.-м. Нагловскому (полевая записка), 9 декабря 1877 г., 5 ч. 20 м. дня.

(Воен.-Учен. Арх., отд. II, д. № 5065, стр. 169).

Честь имѣю донести вашему превосходительству для доклада командующему отрядомъ, что въ огнестрѣльныхъ припасахъ, состоящихъ на бивакѣ ввѣреннаго мнѣ полка, къ 10 декабря прибыли и убыли не было. Наличное число осталось безъ измѣненія. Подписалъ: полк. *Ребиндеръ*.

---

388. Командующій л.-гв. Финляндскимъ полкомъ г.-ад. гр. Шувалову (полевая записка), 9 декабря 1877 г.

(Изъ бумагъ ген. *Бильца*).

Сего 9 декабря все обстояло благополучно. Измѣненій въ расположеніи противника по случаю метели никакихъ не усмотрѣно. Перестрѣлки не было.

Въ ночь съ 8-го на 9-е оказалось 18 человѣкъ съ отмороженными ногами или руками. Эти люди отправлены на перевязочный пунктъ. Насколько серьезны эти отмороженія—въ полку неизвѣстно еще.

Сухарей у людей по 10 декабря включительно. Завтра будетъ принято на 11, 12, 13 и 14 декабря. Чай и сахаръ для людей приняты.

Георгіевскіе кресты розданы, но прошу разрѣшенія списокъ съ номерами представить послѣ. Сегодня въ цѣлый день едва успѣлъ съ наградными листами. Подписалъ: полк. *Шмидтъ*.

---

389. Командиръ 3-го эскадрона 8-го драг. Астраханскаго полка г.-ад. гр. Шувалову (полевая записка), 9 декабря 1877 г., 9 ч. вечера, № 19.

(Изъ бумагъ ген. *Бильца*).

Сегодня опять цѣлый день турки насъ не безпокоили. На всѣхъ постахъ все благополучно.

Постъ на горѣ донесъ, что въ долинѣ и въ д.д. Даушкіой (Осойце. *Ред.*) и Ташкисенъ никакого движенія не видно.

---

[1]) То же предписаніе за №№ 6136 и 6137 отправлено г.-м. *Курнакову* и полк. *Ребиндеру*. *Ред.*

Болгары говорятъ, что въ Потопѣ до двухъ сотенъ черкесовъ и около баталіона пѣхоты. Разъѣздъ до деревни не доѣхалъ, потому что невдалекѣ отъ нея былъ слышенъ большой шумъ въ деревнѣ.

Вечеромъ прибылъ сюда корпуса топографовъ геодезистъ шт.-кап. *Замочниковъ*. Подписалъ: кап. *Моравскій*.

---

390. Старшій врачъ л.-г. Финляндскаго полка Недатсъ г.-ад. гр. Шувалову (полевая записка), 9 декабря 1877 г.

(Воен.-Учен. Арх., отд. II, д. № 5072, стр. 144).

Ваше сіятельство. Вчера по приходѣ моемъ съ доклада моего у васъ о санитарномъ состояніи полка на перевязочномъ пунктѣ я засталъ, кромѣ вамъ доложенной цифры—65 слабосильныхъ, 39 прибывшихъ и 9 отправленныхъ въ дивизіонный лазаретъ, еще до 52 нижнихъ чиновъ-слабосильныхъ отъ полка, пришедшихъ въ разное время, кто изъ караула, ложемента, бивака полка, больныхъ кровавымъ поносомъ, лихорадками, бронхитами и до 20 человѣкъ ничего не видящихъ (глазныхъ).

Спѣшу тотчасъ же доложить вашему сіятельству, что санитарное состояніе полка день ото дня все ухудшается; такъ, въ числѣ больныхъ было опять 6 человѣкъ съ значительнымъ ознобленіемъ ногъ, изъ коихъ 4 человѣка я вчера отправилъ въ лазаретъ. Ночью сегодня привели одного рядового 15-й роты изъ караула замерзшаго, котораго оттирали, но тщетно, снѣгомъ, каковое оттираніе производить негдѣ, потому что нѣтъ лазаретныхъ палатокъ.

Донося немедленно объ этомъ вашему сіятельству, можетъ быть, можно будетъ принять еще во время какія либо рѣшительныя и энергичныя мѣры для предупрежденія напрасной гибели людей. *Люди . . . . .* [1]) *плохо одѣтые и обутые весьма скоро зябнутъ*, какъ малокровные и расположенные къ цынгѣ, и по этой причинѣ весьма легко могутъ замерзнуть.

Сегодняшняго состоянія полка еще не знаю, такъ какъ новыхъ приходящихъ изъ полка нѣтъ, которые прибываютъ въ теченіе дня и ночи. Подписалъ: *Недатсъ*.

---

391. Полк. Острогадскій полк. Бунакову (двѣ полевыя записки), 9 декабря 1877 г., Лютаково.

(Воен.-Учен. Арх., отд. II, д. № 5023, т. XIV, стр. 356 и 357, и т. XIII, стр. 81).

1) Отъ 2 ч. пополудни. Только что объѣзжалъ посты съ офицерами баталіона стрѣлковъ Императорской Фамиліи. Прапорщ. *Жадовскій* находитъ возможнымъ произвести ночное нападеніе и надѣется на успѣхъ занятія редута Писенскій-део, но удержать его за собою не надѣется безъ своевременной поддержки. Выборъ (направленія для. *Ред.*) нападенія—лощина, идущая отъ поста, занимаемаго Конно-Гренадерами. Время—около часу или двухъ пополудни [2]).

---

[1]) Не разобрано. *Ред.*

[2]) Начало записки, до помѣтки, сообщено полк. *Бунаковымъ* г.-м. *Рауху*. (Воен.-Учен. Арх., отд. II, д. № 5071, стр 195). *Ред.*

Корнетъ *Васьяновъ* вчера возвратился передъ вечеромъ. Вблизи редута Мерево (Мерово. *Ред.*) достигнуть телеграфа ему не удалось, вслѣдствіе чего сегодня ушелъ по направленію влѣво отъ дороги, идущей на Огою, на пересѣченіе дороги, идущей въ Яблоницу. Разъѣздъ Конно-Гренадеръ возвратился, найдя телеграфъ за Огоей. Офицеръ, согласно парольнаго приказанія, за покупкою скота уже отправился съ утра; деньги на расходъ впредь до полученія изъ штаба дивизіи ему выданы.

Сегодня прибылъ одинъ взводъ 1-го эскадрона на смѣну находившемуся здѣсь, въ составѣ 1-го эскадрона, взводу 2-го эскадрона, который отправляется обратно завтра во Врацу.

Не имѣется ли какихъ приказаній? А также—неизвѣстно ли время прибытія нашей бригады сюда [1]). Подписалъ: полк. *Острогорадскій.*

2) Отъ 5 ч. пополудни. Записка начальника штаба, присланная вами, передана мною офицеру, пришедшему со стрѣлками, для свѣдѣнія и руководства своими дѣйствіями согласно выраженнаго взгляда начальника штаба.

О результатахъ ихъ попытки немедленно сообщу въ штабъ дивизіи, а въ распоряженіе офицера далъ двухъ конныхъ Гусаръ. Подписалъ: полк. *Острогорадскій.*

---

392. Полк. Бунаковъ Свиты Е. В. г.-м. гр. де-Бальмену (полевая записка), 9 декабря 1877 г., 10 ч. вечера.

(Воен.-Учен. Арх., отд. II, д. № 5023, т. XIII, стр. 78 и 79).

Въ запискѣ начальника штаба отряда командующему дивизіею изложено:

„Въ виду предстоящаго движенія отряда начальникъ отряда г.-ад. *Гурко* приказываетъ: притянуть изъ г. Врацы 3-ю бригаду съ ея батареею, которыя должны прибыть въ окрестности Орханіе 12 декабря".

Во исполненіе сего командующій дивизіею приказываетъ:

1) Бригадѣ выступить изъ г. Врацы 11 декабря и двумя переходами прибыть въ Орханійскую долину.

2) По прибытіи въ долину бригадѣ расположиться: л.-гв. Гродненскому полку—въ д. Лютаково, гдѣ уже находится дивизіонъ означеннаго полка; л.-гв. Уланскому Его Величества полку, 3-й батареѣ и штабу бригады—въ д. Навачень вмѣстѣ съ Драгунскою бригадою.

3) Квартирьеровъ и фуражировъ выслать такъ, чтобы они прибыли на мѣста наканунѣ. Съ ними увѣдомить, гдѣ бригада будетъ имѣть ночлегъ въ ночь съ 11 на 12 декабря.

4) Фуража и сухарей (вообще хлѣба) взять съ собою, сколько части признаютъ возможнымъ поднять на строевыхъ лошадяхъ и подводахъ, такъ какъ добываніе ихъ въ Орханійской долинѣ сопряжено съ большимъ расходомъ людей, потерей времени и затрудненіями.

---

[1]) Копія съ записки препровождена полк. *Бунаковымъ* въ штабъ отряда г.-ад. *Гурко* (Воен.-Учен. Арх., отд. II, д. № 5071, стр. 190). *Ред.*

5) Эскадрону, отправленному на Пиротъ, оставить приказаніе присоединиться къ полку. Для передачи его донесеній оставить летучую почту.

6) Постъ у Люти-брода снять, принявъ мѣры болѣе близкія для охраненія Врацы со стороны Искера.

Квартира вамъ и *Яфимовичу* будетъ пріискана по возможности удобная. (Съ копіи-оттиска книжки донесеній,—подписалъ: полк. *Бунаковъ*).

---

393. Подполк. Пузыревскій командиру л.-гв. 4-го стр. Императорской Фамиліи баталіона (полевая записка).

(Воен.-Учен. Арх., отд. II, д. № 5071, стр. 196).

Препровождая къ вашему сіятельству настоящую записку [1]), вмѣстѣ съ тѣмъ увѣдомляю, что ген. *Раухъ*, уѣзжая сегодня на позицію *Дандевиля*, просилъ сказать вамъ, чтобы офицеръ, посланный съ охотниками, *пощупалъ-осмотрѣлъ* турецкій редутъ, а если возможно, то и лагерь, виднѣющійся за нимъ — можетъ быть, онъ пустой. Поэтому полагаю, что ввязываться ему въ дѣло никакъ не слѣдуетъ, а осмотрѣвши, что нужно, вернуться обратно, если турки начнутъ насѣдать.

Сообразно этому, будьте добры, сдѣлайте распоряженіе. Записочку эту по миновапіи надобности прошу возвратить. Подписалъ: подполк. *Пузыревскій*.

---

394. Командиръ л.-гв. 4-го стр. Императорской Фамиліи баталіона въ штабъ отряда г.-м. Рауха (записка), 9 декабря 1877 г., д. Врачешъ.

(Воен.-Учен. Арх., отд. II, д. № 5062, т. III, стр. 148).

Сейчасъ послано, съ Гусаромъ по почтѣ, начальнику охотниковъ слѣдующее приказаніе: „Произвести лишь одну рекогносцировку. Узнать силы противника. Атаковать же редутъ только въ томъ случаѣ, если надѣетесь удержаться въ немъ своими силами, если же нѣтъ, то возвратиться обратно“. Подписалъ: полк. *гр. Клейнмихель*.

---

395. Командиръ 19-го пѣх. Костромского полка начальнику Врацкаго отряда, 9 декабря 1877 г., № 3506, г. Враца.

(Воен.-Учен. Арх., отд. II, д. № 5070, стр. 5).

Въ рапортѣ отъ 7 декабря за № 3501 я доносилъ вашему сіятельству, что полковыя провіантскія повозки, оставленныя для пополненія сухарнаго запаса въ д. Лепчео (Лехчева. *Ред.*), прибудутъ въ г. Врацу 8 сего декабря и что

---

[1]) Записка полк. *Бунакова* г.-м. *Рауху*, содержащая начало донесенія полк. *Остроградскаго* отъ 2 ч. пополудни 9 декабря (см. документъ № 391 настоящаго выпуска). *Ред.*

10 числа полкъ можетъ выступить, обезпечивъ продовольствіе въ десятидневномъ размѣрѣ пріемкою сухарей и хлѣба отъ коменданта г. Врацы; но провіантскія повозки по сіе время не прибыли, несмотря на то, что почти всѣ лошади отъ прочаго полкового обоза отправлены въ помощь для припряжки къ означеннымъ повозкамъ.

Испрашиваю разрѣшеніе вашего сіятельства: долженъ ли я выступить съ полкомъ и батареею завтра изъ г. Врацы въ д. Новочени (Навачене. *Ред.*), имѣя только продовольствія на людяхъ въ ранцахъ на трое сутокъ, или долженъ дождаться прибытія провіантскихъ повозокъ, на которыхъ везется сухарный 4-дневный запасъ.

При этомъ также докладываю вашему сіятельству, что я имѣю свѣдѣніе отъ подпоруч. *Головина*, гвардейской конной батареи № 3, вчера переправлявшагося черезъ Искеръ, что вода въ этой рѣкѣ доходитъ до высоты сѣдельныхъ кобуръ, а вслѣдствіе этого заряды въ артиллерійскихъ ящикахъ легко могутъ быть подмочены. Подписалъ: полк. *Гудимъ*.

---

396. Начальникъ штаба IX арм. корпуса начальнику 31-й пѣх. дивизіи (полевая записка), 9 декабря 1877 г., 9 ч. пополуночи, № 18, Блозница (Блесничево. *Ред.*).

(Воен.-Учен. Арх., отд. II, д. № 5670, т. VI, стр. 18).

Командиромъ корпуса распоряженіе ваше одобрено. Сегодня, 9-го, командиръ корпуса будетъ ночевать въ Яблоницѣ. (Съ копіи-оттиска книжки донесеній,—подписалъ: г.-м. *Липинскій*).

---

397. Начальникъ штаба IX арм. корпуса командиру 1-й бригады 31-й пѣх. дивизіи (двѣ полевыя записки), 9 декабря 1877 г., Яблоница.

(Воен.-Учен. Арх., отд. II, д. № 5670, т. VI, стр. 19 и 22).

1) Отъ 2 ч. 45 м. пополудни, № 19. Командиръ корпуса вслѣдствіе доклада вашего разрѣшаетъ выступить бригадѣ завтра около полудня, но непремѣнно съ артиллеріею. Его превосходительство убѣжденъ, что къ этому времени подтянутся и обозы, особенно кухни и офицерскія повозки.

Для очистки и поправленія дороги въ головѣ колонны должна слѣдовать сводная саперная команда подъ начальствомъ маіора *Рогозинскаго*.

Фургонъ командира корпуса и мой слѣдуютъ при 121-мъ Пензенскомъ полку.

Бригада слѣдуетъ въ Ханъ-Осиковецъ [1]). Подписалъ: г.-м. *Липинскій*.

2) Отъ 6 ч. пополудни, № 22. Командиръ корпуса приказалъ вашей бригадѣ выступить завтра въ 8 ч. утра; ночевать на высотѣ Правецъ и 11 декабря прибыть съ артиллеріею въ Орханіе.

---

[1]) Ханъ Осиковецъ находится на Софійскомъ шоссе, въ 5 верстахъ отъ д. Осиковица въ сторону Софіи. *Ред.*

4-ю батарею отправить со 2-ю бригадою 31-й дивизіи изъ Осикова (Осиковица. *Ред.*) въ Этрополь.

Для слѣдованія батарей безостановочно съ ящиками назначить на каждую батарею по двѣ роты. Послать впередъ саперную команду и выслать впередъ офицера съ командою для очистки дороги за Осиковцемъ (Осиковица. *Ред.*) отъ скопившихся тамъ повозокъ. Такъ чтобы бригада безусловно прибыла къ полудню 11 декабря въ Орханіе. (Съ копіи - оттиска книжки донесеній, — подписалъ: г.-м. *Липинскій*).

---

398. Начальникъ штаба IX арм. корпуса командующему 1-ю бригадою 5-й пѣх. дивизіи (полевая записка), 9 декабря 1877 г., 3 ч. 45 м. пополудни, № 20, Яблоница.

(Воен.-Учен. Арх., отд. II, д. № 5670, т. VI, стр. 20).

По случаю накопленія войскъ въ Яблоницѣ, по случаю перековки артиллеріи 31-й бригады командиръ корпуса разрѣшаетъ ввѣренной вамъ бригадѣ выступить 11 декабря утромъ, но непремѣнно съ артиллеріею, въ ханъ Осиковецкій и 12-го прибыть въ Лыжане.

Саперная команда подъ начальствомъ маіора *Рогозинскаго* должна слѣдовать при 1-й бригадѣ 31-й дивизіи и люди съ 11 декабря должны поступить въ прикомандированіе къ полкамъ 1-й бригады 31-й пѣх. дивизіи, о чемъ прошу увѣдомить командира бригады ген. *Радзишевскаго*. (Съ копіи-оттиска книжки донесеній,—безъ подписи).

---

399. Начальникъ штаба IX арм. корпуса коменданту того же корпуса (полевая записка), 9 декабря 1877 г., 7 ч. пополудни, № 23, Яблоница.

(Воен.-Учен. Арх., отд. II, д. № 5670, т. VI, стр. 23).

Командиръ корпуса приказалъ вамъ:

1) Остаться въ Яблоницѣ, собрать здѣсь обозъ штаба, наблюсти за порядкомъ слѣдованія третьяго эшелона и здѣсь же собрать и остановить въ Яблоницѣ корпусное интендантство, казначейство, почтовое отдѣленіе и все это оставить впредь до приказанія.

2) Разъяснить временному коменданту его обязанности и въ случаѣ надобности брать у него людей изъ имѣющейся у него роты 122-го Тамбовскаго полка.

3) Отводъ квартиръ долженъ быть правильно произведенъ комендантомъ, дабы въ случаѣ пріѣзда начальствующихъ лицъ, а равно раненыхъ и больныхъ, было бы постоянно помѣщеніе, по крайней мѣрѣ временное.

Такъ какъ сегодня ночью долженъ прибыть обозъ 3-го разряда 31-й дивизіи, то ему остановиться въ Яблоницѣ и пропустить войска.

4 роты съ подполк. *Залетинымъ* должны слѣдовать не въ Этрополь, а на Орханіе черезъ Правецъ [1]). Подписалъ: г.-м. *Липинскій*.

---

[1]) Въ прочтеніи записки росписался полк. *Гуленко*. *Ред.*

400. Начальникъ штаба IX арм. корпуса и. д. начальника артиллеріи того же корпуса (полевая записка), 9 декабря 1877 г., 11 ч. пополудни, № 24, Яблоница.

(Воен.-Учен. Арх., отд. II, д. № 5670, т. VI, стр. 24).

Командиръ корпуса приказалъ подтвердить, что завтра, 10 декабря, въ 8 ч. утра выступаетъ 1-я бригада 31-й пѣх. дивизіи съ батареями 31-й арт. бригады, а въ 1 ч. пополудни выступаетъ 1-я бригада 5-й пѣх. дивизіи съ батареями 5-й арт. бригады.

Въ виду важности выступленія и своевременности прибытія войскъ съ батареями въ Орханіе 11 декабря, прошу ваше превосходительство подтвердить о безусловномъ исполненіи батареями отданныхъ о выступленіи приказаній, и такъ какъ неумѣстныя заявленія сдѣланы со стороны временно командующаго 31-ю арт. бригадою, то сдѣлать съ вашей стороны немедленное распоряженіе о безусловномъ и своевременномъ выступленіи.

При этомъ командиръ корпуса приказалъ разслѣдовать: почему въ 3-й и 6-й батареяхъ не имѣется нужнаго количества продовольствія, тогда какъ въ 4-й батареѣ такового на 12 дней. (Съ копіи-оттиска книжки донесеній,—подписалъ: г.-м. *Липинскій*).

---

401. Телеграмма интенданта гвардейскаго корпуса Интенданту арміи, 9 декабря 1877 г., 2 ч. пополуночи, Осиковица.

(Воен.-Учен. Арх., отд. II, д. № 7320, т. CLXXI, стр. 22).

Сегодня послалъ телеграмму въ Плевну полк. *Свѣчину*, чтобы поскорѣе выслалъ побольше сухарей, соли, ибо отрядъ значительно увеличенъ. При отправленіи транспортовъ необходимо погонцамъ большой запасъ зернового фуража. Здѣсь выпалъ глубокій снѣгъ и они страшно бѣдствуютъ безъ корму для лошадей. Полк. *Василенко.*

---

402. Телеграмма интенданта гвардейскаго корпуса ротм. Симонову [1]), 9 декабря 1877 г., 2 ч. пополуночи, Осиковица.

(Воен.-Учен. Арх., отд. II, д. № 7320, т. CLXXII, стр. 46).

Крайне необходимы сухари. На транспортныя подводы, чтобы ихъ подняли изъ Червенъ-Брега, Рубцовъ и Радомирцы я мало надѣюсь. Наймите подводы болгаръ, пусть возьмутъ съ собой побольше корму и посылайте съ ними сухари подъ конвоемъ унтеръ-офицеровъ. Пусть и г. *Гофманъ* хлопочетъ; взявши переводчика, пусть поѣдетъ въ населенныя деревни и выгонитъ подводы за плату посуточно черезъ старшинъ деревень. Прошу это непремѣнно исполнить. Полк. *Василенко.*

---

[1]) Завѣдывающій складомъ въ Радомирцахъ. *Ред.*

403. Телеграмма ротм. Симонова интенданту гвардейскаго корпуса, 9 декабря 1877 г., 9 ч. пополудни, Луковитъ.

(Воен.-Учен. Арх., отд. II, д. № 7320, т. CLXXI, стр. 93).

За удовлетвореніемъ шести полковъ, семи батарей и двухъ лазаретовъ IX корпуса остается сухарей 2.200 пудовъ и 1.000 хлѣбовъ въ 7 фунтовъ. Кромѣ этихъ остатковъ, обнаружились еще сухари у стрѣлковъ и Финовъ своего заготовленія, не вѣшанные, мѣшковъ 350, и транспортные у нихъ же, лежащіе безъ расхода, приблизительно 300 мѣшковъ. *Гофмана* галеты не тронуты, а что еще у него—не знаю; онъ выѣхалъ къ вамъ. О сухаряхъ, найденныхъ и розданныхъ IX корпусу, донесъ вчера № 117. Въ виду особенной нужды у васъ не выслать ли и транспортные сухари, 300 мѣшковъ, отъ войскъ. Прошу увѣдомить. Для нагрузки подводы не прибыли. Ротм. *Симоновъ*.

---

404. Телеграмма и. д. интенданта IX арм. корпуса въ полевое интендантское управленіе, 9 декабря 1877 г.

(Воен.-Учен. Арх., отд. II, д. № 7320, т. CLXXI, стр. 49).

Испрашиваю распоряженія о направленіи интендантскихъ транспортовъ съ сухарями и крупой на Правецъ, путь слѣдованія IX корпуса. Войска скоро встрѣтятъ необходимость въ этихъ продуктахъ. *Ситовскій*

---

405. Двѣ телеграммы Главнокомандующаго г.-ад. Гурко, 10 декабря 1877 г., изъ Богота въ Осиковицу.

(Воен.-Учен. Арх., отд. II, д. № 5063, т. I, стр. 219, 221 и 223).

1) Отъ 1 ч. пополуночи. 7 декабря сербы овладѣли съ боя проходомъ Св. Николая и его укрѣпленіями; потери еще неизвѣстны. 8 декабря сербы обошли турецкую позицію у Бабиной Главы и, принудивъ турокъ этимъ отступить, заняли эту позицію. Того же числа послѣ упорнаго боя сербы взяли укрѣпленія у Чичины у моста на Моравѣ, южнѣе Ниша. Турецкія сообщенія между Нишемъ и Лесковацемъ, который еще южнѣе, прерваны [1]). Николай.

2) Отъ 6 ч. 45 м. пополудни. Изъ Аѳинъ получено свѣдѣніе, что *Мехмедъ-Али*, прибывъ Константинополь, объявилъ, что Турціи остается одно: вступить въ мирные переговоры непосредственно съ Россіей, ибо всякое вооруженное сопротивленіе дѣлается невозможнымъ. *Сулейманъ* также прибылъ Константинополь.

При такихъ обстоятельствахъ считаю совершенно необходимымъ ускорить наступленіе сколь возможно, дабы усилить давленіе на Турцію. Не теряйте времени [2]). Николай.

---

[1]) Телеграмма въ штабѣ отряда получена въ 11 ч. вечера 10 декабря. *Ред.*

[2]) Телеграмма подана въ шифрахъ. Получена въ штабѣ отряда г.-ад. *Гурко* въ 1 ч. 30 м. дня 11 декабря. *Ред.*

406. Двѣ телеграммы г.-ад. Непокойчицкаго г.-ад. Гурко, 10 декабря 1877 г., изъ Богота въ Осиковицу.

(Воен.-Учен. Арх., отд. II, д. № 5063, т. I, стр. 224 и 227).

1) Отъ 5 ч. 10 м. пополудни. По полученнымъ частнымъ свѣдѣніямъ, армія *Сулеймана* отходитъ за Балканы и самъ онъ вызванъ Константинополь на совѣщаніе. *Реуфъ-паша* назначенъ военнымъ министромъ. *Непокойчицкій.*

2) Отъ 11 ч. 20 м. пополудни. 64-й госпиталь идетъ къ вамъ и откроетъ три отдѣленія, по одному въ Петровенѣ, Яблоницѣ и Осиковѣ (Осиковица. *Ред.*). *Непокойчицкій.*

---

407. Телеграмма г.-ад. Гурко Главнокомандующему, 10 декабря 1877 г., 9 ч. 25 м. пополуночи, изъ Осиковицы въ Боготъ.

(Воен.-Учен. Арх., отд. II, д. № 4927, стр. 155 и 156).

Снѣгу выпало очень много: на горахъ болѣе аршина, въ Орханійской долинѣ около половины аршина. Сегодня третій день стоятъ морозы. Сегодня въ Орханійской долинѣ около 4 градусовъ, на горахъ же около 10. Санитарное состояніе съ каждымъ днемъ ухудшается. Въ Псковскомъ полку въ теченіе 6 и 7 декабря заболѣло 340, но это самая большая болѣзненность; среднимъ числомъ заболѣваетъ около пятидесяти; въ полкахъ, расположенныхъ по квартирамъ, значительно менѣе.

На позиціяхъ стоятъ шесть полковъ съ половиною, по квартирамъ же пять. Произвожу по возможности смѣну. Положеніе очень тяжелое. Теперь у насъ сильная гололедица. Движеніе будетъ очень трудное, но я надѣюсь съ помощью Божіею преодолѣть трудности. Теперь разрабатываю дорогу.

Непріятель стоитъ и ничего не предпринимаетъ, весьма сильно укрѣпившись на своей позиціи. Подкрѣпленія къ туркамъ прибываютъ мало-по-малу. Теперь у Араба-канака, кажется, около 40 баталіоновъ, у Лютакова и у Златицы около 10 баталіоновъ въ каждомъ пунктѣ, всего же около 60 баталіоновъ, но всѣ таборы далеко не полные, самое большое 400 человѣкъ въ таборѣ, есть же таборы около 150 человѣкъ. Болѣе всего боюсь тумановъ и продовольствія.

Всѣ заготовленные мною на счетъ страны склады въ Радомирцахъ (разобраны. *Ред.*) тремя прибывающими дивизіями. Теперь у меня осталось 10 тыс пудовъ сухарей, нагруженныхъ на повозкахъ, въ видѣ неприкосновеннаго запаса. Затѣмъ въ складѣ во Врачешѣ около 20 тыс. муки, которая перепекается въ хлѣбъ въ устроенныхъ печахъ. Дальнѣйшаго запаса нѣтъ и не ожидается; дневной же расходъ около 3.400 пудовъ.

Теперь уменьшилъ дачу сухарей до одного фунта. Дней черезъ десять не будетъ хлѣба. Крайне нуждаюсь въ перевозочныхъ средствахъ. Доставка скота весьма затруднительная. Жду прихода войскъ, чтобы перейти въ наступленіе, но прибытіе ихъ крайне замедляется. Не знаю, когда подтянутся. Вся дорога

ужасная и гололедица. Думаю, что раньше 13—14 декабря двинуться буду не въ состояніи. Главное прошу спирту, чаю, сахару. Необходимо открыть въ Яблоницѣ одинъ или два подвижныхъ госпиталя. 9 декабря, 9 ч. вечера. Г.-ад. *Гурко.*

---

408. Телеграмма г.-м. Нагловскаго полевому медицинскому инспектору, 10 декабря 1877 г., 2 ч. 40 м. дня, изъ Осиковицы въ Боготъ.

(Воен.-Учен. Арх., отд. II, д. № 7320, т. CLXXII, стр. 84).

Прошу поскорѣе придвинуть военно-временные госпитали въ д. Яблоницу и прислать перевозочныя средства для транспортированія больныхъ и раненыхъ. Сегодня отъ Егерскаго полка прибыло въ лазаретъ 172 отмороженныхъ. 9 декабря, 10 ч. вечера. Г.-м. *Нагловскій.*

---

409. Подполк. Ставровскій г.-м. Нагловскому (рапортъ и полевая записка), 10 декабря 1877 г.

(Воен.-Учен. Арх., отд. II, д. № 5062, т. III, стр. 161 – 168).

1) Ночью съ 9 на 10 декабря мною произведена была рекогносцировка удобопроходимости въ настоящее снѣжное время дороги, которая могла бы быть пригодна для ввода на гору передъ д. Чурьякъ баталіона непосредственно по

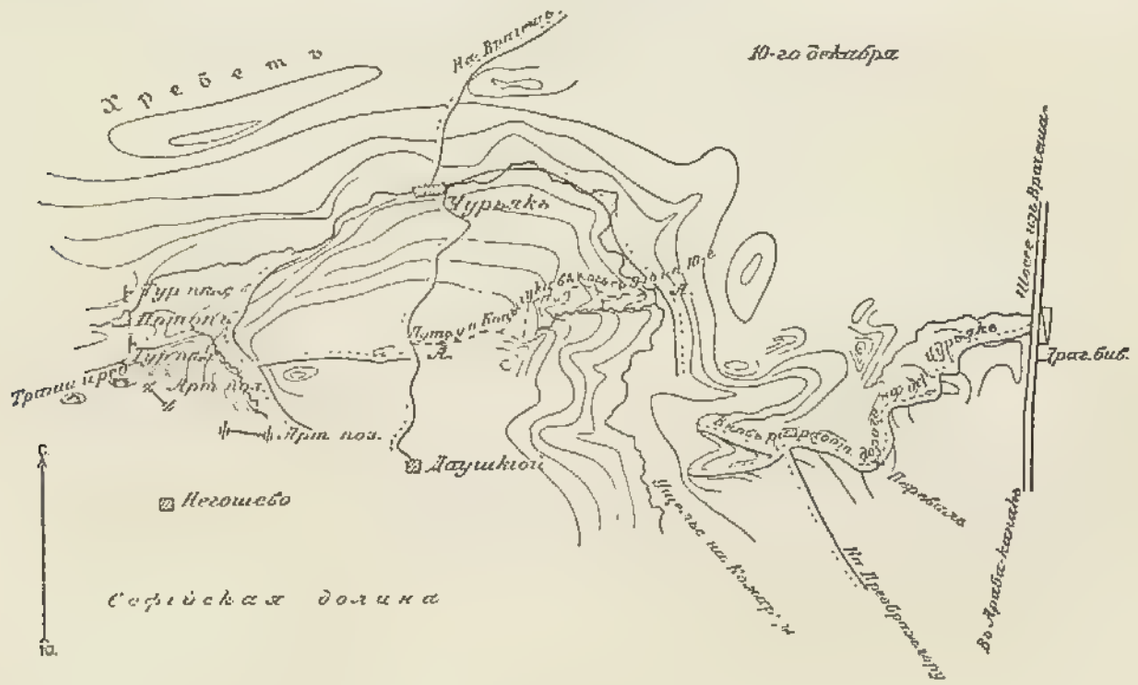

спускѣ въ ущелье и не заводя этого баталіона въ д. Чурьякъ. Я началъ подъемъ въ 11 ч. ночи и до 3 ч. утра прошелъ по бывшей очень хорошей дорогѣ не болѣе 1½ версты, такъ какъ за большимъ заносомъ ее снѣгомъ приходилось пролагать силой путь по снѣгу глубиною отъ 1 – 1½ аршина. Въ виду наступленія утра и времени производства общихъ совокупныхъ развѣдокъ я возвра-

тился назадъ въ Чурьякъ, поручивъ драгунскому унтеръ-офицеру *Копычуку* пройти эту дорогу во что бы то ни стало до мѣста, гдѣ я съ нимъ былъ противъ Даушкіой (Осойце. *Ред.*) (дорога АА[1]).

Этотъ унтеръ-офицеръ донесъ, что ему къ 9 ч. утра удалось пройти къ указанному пункту и даже къ Даушкіой, но что теперь дорога очень занесена снѣгомъ, что у Даушкіой движенія не видно и что на востокѣ—туманъ. Сегодня я попытаюсь лично дойти по указанному пути.

Во всякомъ случаѣ, хотя съ усиліемъ, но можно провести баталіонъ, ибо впереди идущая рота протопчетъ путь, но на подъемъ понадобится не менѣе

5—6 часовъ времени. Облегчить подъемъ возможно тѣмъ, что головная рота будетъ лопатами отгребать снѣгъ.

Путь на д. Горн. Комарцы въ настоящее время сталъ совершенно затруднителенъ отъ разлитія ручья, который покрылъ это ущелье сплошнымъ льдомъ, не дающимъ возможности удобнаго сообщенія или быстраго наступленія, такъ что я считаю наступленіе турокъ по этому направленію (? *Ред.*), хотя для вѣрнѣйшаго обезпеченія въ смыслѣ скрытности надо выставить на скатахъ ущелья *роту*.

По прежнимъ развѣдкамъ, въ этомъ направленіи имѣются *три* турецкихъ лагеря, хотя турки до сего времени не дѣлали попытокъ показаться по этому ущелью.

Сегодня, 10 декабря, предприняты были слѣдующія развѣдки: 1) по направленію на Потопъ и Еленицу (Телешница. *Ред.*) назначенъ взводъ драгунъ, шт.-кап. *Карташевъ* и прапорщ. *Рутковскій*; 2) прохода отъ Потопа на востокъ (западъ. *Ред.*) къ д. Букова (Бухово. *Ред.*); 3) мною и офицеромъ-топографомъ *Замочниковымъ*—перевала изъ Чурьяка въ долину Софіи, и 4) поруч. *Добровольскаго*—дороги съ этого перевала на возвышенность, отдѣляющую Чурьякъ отъ д. Даушкіой.

[1]) При рапортѣ представлены четыре кроки. Два изъ нихъ набросаны подполк. *Ставровскимъ*, а другія два принадлежатъ: одно—шт.-кап. *Карташеву*, а другое—шт.-кап. *Рябинину*. На послѣднихъ имѣются помѣтки подполк. *Ставровскаго*, на которыя онъ указываетъ и въ рапортѣ. *Ред.*

Остальные офицеры распредѣлены въ репли и къ спѣшеннымъ засадамъ подъ командою кап. *Моравскаго.*

Въ 9 ч. утра я и офицеръ-топографъ проѣхали дорогу къ Даушкіой, которая, несмотря на снѣгъ, очень хороша даже для движенія артиллеріи безъ разработки, но съ назначеніемъ въ помощь лошадямъ на орудіе по взводу пѣхоты. Кромѣ того, осмотрѣны прилегающія слѣва и справа высоты, немедленное занятіе которыхъ съ прибытіемъ пѣхоты въ Чурылкъ вполнѣ обезпечитъ свободный подъемъ на гору В [1]) и переходъ въ долину. Этотъ легкій перевалъ, требующій на подъемъ и спускъ не болѣе 1 часа, по моему убѣжденію, лучшій въ настоящемъ положеніи, о которомъ я буду имѣть честь излагать ниже.

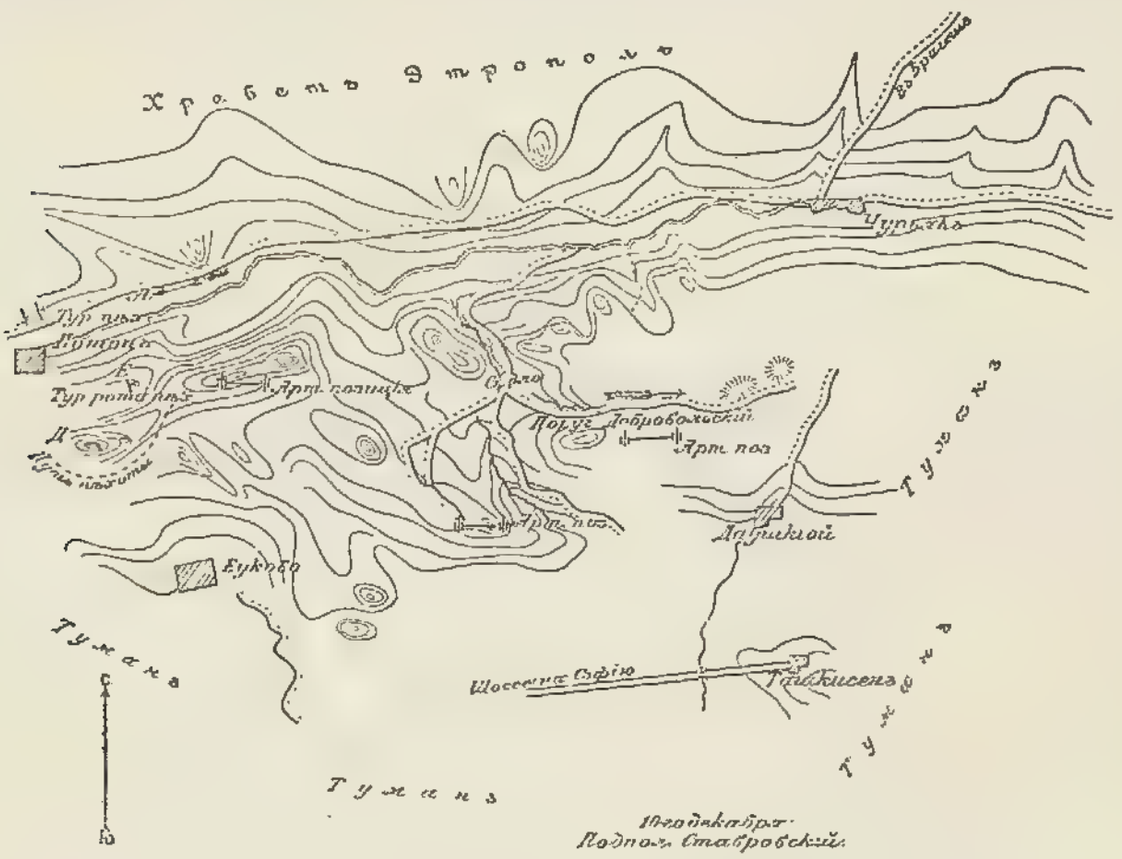

2) Шт.-кап. *Каргашевъ* встрѣтилъ въ Потопѣ турецкую пѣхоту и регулярную кавалерію (черкесовъ болѣе нѣтъ). Пѣхота, выйдя изъ Потопа, заняла скаты высотъ по сторонамъ ущелья, а на вершинѣ стояла кавалерія. Затѣмъ послана была турецкая пѣхота по вершинѣ съ цѣлью отрѣзать разъѣзды, шедшіе на Черкесское село (Раштане. *Ред.*) и Негошево.

Такимъ образомъ, форсированіе Потопа оказалось невозможнымъ, ибо, кромѣ того, что эта деревня занята турецкою пѣхотою въ числѣ отъ 2 ротъ до табора и эскадрономъ регулярной кавалеріи, но, что всего печальнѣе, что съ сегодняшняго утра обнаружился небольшой редутъ на вершинѣ Д, и сейчасъ донесено, что и входъ въ Потопъ укрѣпляется возведеніемъ, вѣроятно, траншей по скату горы Е. Турецкая пѣхота, разсыпавъ цѣпь и выведя сомкнутую часть за цѣпью шагахъ въ 100, открыла огонь по драгунамъ и Лейбъ-Гусарамъ, продол-

[1]) На кроки нѣтъ отмѣтки В. Подъ горою В подполк. *Ставровскій* имѣетъ въ виду хребетъ, носящій на 5-верстной картѣ названіе „*Черный верхъ*“. *Ред.*

жая стоять въ этомъ положеніи отъ $10^1/_4$ до $12^1/_2$ ч. времени. Затѣмъ поднявшійся снѣгъ застлалъ ихъ расположеніе и далъ намъ возможность отвести кавалерію ко входу въ ущелье Чурьяка. Потерь нѣтъ и наши не стрѣляли. Я думаю, что предыдущій отпоръ, данный драгунами, не внушаетъ туркамъ охоты выбить насъ силою и возведеніе ими траншеи указываетъ на оборонительное положеніе, принятое турками въ Потопѣ.

3) Дорога, по которой можно будетъ послать орудія на гору противъ Даушкіоя и для обороны перевала, оставшагося нынѣ совершенно еще свободнымъ отъ турокъ, рекогносцирована вновь поруч. *Добровольскимъ*, который нашелъ ее съ тою разницею, что она покрыта болѣе глубокимъ снѣгомъ, но дозволяетъ движеніе и артиллеріи на лошадяхъ. Сегодня въ ночь по этой дорогѣ (проѣхалъ. *Ред.*) корпуса топографовъ шт.-кап. *Замочниковъ*. И это единственная дорога для ввоза орудій на лошадяхъ. Другой путь на эту гору возможенъ только на рукахъ прямо изъ д. Чурьякъ, но этотъ подъемъ труденъ, хотя легче бывшаго на Московскую гору.

Кроки мѣстности по дорогѣ отъ Чурьяка до Потопа.

Такимъ образомъ, въ общей сводкѣ я могу донести: что въ настоящее время прибавилась новая стихія—глубокій снѣгъ, который исправилъ нѣкоторыя неровности, сдѣлалъ спуски болѣе скользкими, а главное—лично докладываемая мною вашему превосходительству гора между Чурьякомъ и Даушкіоемъ, командующая укрѣпленіями на *Balabanica*[1]) въ тылу Араба-канака, теперь покрыта большимъ слоемъ снѣга, и что входъ на эту гору болѣе затруднителенъ въ виду обилія снѣга и того, что скрытность его стала менѣе удобна въ виду занятія турками Потопа. Это требуетъ предварительнаго занятія этой горы пѣхотою, хотя бы

[1]) На картѣ Австрійскаго генеральнаго штаба такъ называется незначительный хребетъ, заполняющій пространство между д.д. Осойце, Дольн. Комарцы, Малкочево и Ташкисевъ. *Ред.*

и по неудобной дорогѣ, прямо изъ Чурьяка, а равно и перевала, по которому идетъ теперь единственная не занятая дорога въ долину Софіи. Эта дорога идетъ на Даушкіой и Ташкисенъ, но не на Буково. Это послѣднее остается далеко вправо у выхода изъ Еленицы въ долину.

По опросамъ захваченныхъ болгаръ изъ Еленицы и Потопа, турки заняли пѣхотою не только Потопъ, но и Еленицу. Эту послѣднюю—таборомъ пѣхоты и черкесами. Артиллеріи нигдѣ нѣтъ.

Быстрое наступленіе, по спускѣ съ разработанной дороги, черезъ Чурьякъ на этотъ перевалъ, на гору противъ Даушкіоя и Ташкисена хотя теперь менѣе удобно, но вполнѣ возможно, и лучше всего произвести ночью и подъ прикрытіемъ тумана. Дорога будетъ точно мною указана, равно и лучшія позиціи. Этимъ же обойдется противникъ у Потопа, противъ котораго можно оставить заслонъ роты въ двѣ. Наблюденіе съ высоты, занятой нынѣ турками, вполнѣ возможно *днемъ* и при ясной погодѣ, но обстрѣливать это движеніе они пока не могутъ, если не займутъ ближайшихъ высотъ перевала. Но начало уже положено и дальнѣйшее промедленіе въ наступленіи замкнетъ и этотъ выходъ въ Софійскую долину.

Отъ времени перваго доклада въ значеніи окрестностей Чурьяка и до сего произошла перемѣна къ худшему вслѣдствіе обилія снѣга и занятія турками ближайшихъ къ выходу въ долину высотъ, дозволяющихъ наблюдать за движеніемъ, но, въ свою очередь, занятіе перевала отрѣжетъ турокъ въ Потопѣ и Еленицѣ.

Собственно турецкая пѣхота начала окапываться сегодня ночью и прибыла въ эти селенія, по показанію захваченныхъ болгаръ, только вчера, 9-го, вечеромъ. Подписалъ: подполк. *Ставровскій.*

2) Не найдете ли необходимымъ, чтобы я пріѣхалъ на перевалъ или къ спуску 11 декабря, и къ которому часу? Получу ли я диспозицію?

Значеніе прежняго доклада (остается въ силѣ, прибавились? *Ред.*) только снѣгъ и турки въ Потопѣ. Я постараюсь прибыть въ Орханіе къ $7^1/_2$ ч. утра 11 декабря. Продолженія рекогносцировокъ по горѣ относительно снѣга будутъ ночью закончены. Подписалъ: подполк. *Ставровскій.*

---

410. Полк. Бальцъ въ штабъ войскъ гвардіи и кавалеріи Западнаго отряда (полевая записка), 10 декабря 1877 г., 10 ч. 15 м. вечера, № 5, бив. Баба-канакъ.

(Воен.-Учен. Арх., отд. II, д. № 5062, т. III, стр. 154).

Сего числа заболѣло: въ л.-гв. Московскомъ полку 62, л.-гв. Павловскомъ 44, л.-гв. Финляндскомъ 139. Въ артиллеріи не было. Итого 245, въ томъ числѣ ожогами 1, отмороженныхъ 105 человѣкъ, въ числѣ которыхъ одинъ замерзшій въ л.-гв. Финляндскомъ полку. Отправлено въ госпиталь 56 человѣкъ. Подписалъ: полк. *Бальцъ.*

---

411. Командиръ л.-гв. Сапернаго баталіона кому—не обозначено [1]) (полевая записка), 10 декабря 1877 г.

(Воен.-Учен. Арх., отд. II, д. № 5062, т. III, стр. 155).

Доношу вашему превосходительству:

1) Что направленіе новаго участка, въ обходъ стараго, взято мною какъ разъ съ того мѣста, у котораго вы со мною говорили передъ отъѣздомъ. Этотъ обходъ удался.

2) Завтра придется послать очистить весь путь отъ снѣга, иначе все занесетъ.

3) Дорога будетъ окончена завтра до начала спуска, т. е. до 4-го поста драгунъ.

4) Принимая во вниманіе, что съ нашего бивака ходу отъ 3 до 3½ часовъ до конца дороги пѣшимъ людямъ (на конѣ два часа), необходимо будетъ поставить на ночь бивакъ съ рабочими къ концу этой дороги въ то время, когда будетъ приказано разрабатывать спускъ.

5) Снѣгу на горахъ такъ много, что потребуется для очистки его значительное число рабочихъ, и тѣмъ облегчимъ движеніе колонн съ горъ, такъ какъ сегодня дорога, которую еще не начинали работать, по утру представляла тропку, по которой съ трудомъ пробирались рабочіе. Подписалъ: фл.-ад. полк. *Скалонъ*.

---

412. Свиты Е. В. г.-м. Принцъ Александръ Ольденбургскій г.-ад. Гурко (полевая записка), 10 декабря 1877 г., 9 ч., № 4, позиція подъ Шипкарникомъ.

(Воен.-Учен. Арх., отд. II, д. № 5065, стр. 172).

Позиція подъ Шипкарникомъ въ виду малочисленности л.-гв. Егерскаго полка (1.600 штыковъ) оказывается не соотвѣтствующей по длинѣ съ силою ввѣреннаго мнѣ отряда, который и въ настоящее время недостаточенъ, чтобы занять всѣ ложементы по фронту. Въ виду значительной убыли (вчера Егеря потеряли 176 человѣкъ, а сегодня 93), которая легко можетъ еще болѣе увеличиться (морозъ 10° при порывистомъ вѣтрѣ), прошу ваше превосходительство въ случаѣ общаго движенія прислать, наканунѣ, на подкрѣпленіе ввѣреннаго мнѣ отряда по крайней мѣрѣ одинъ полкъ. Только въ этомъ случаѣ позиція будетъ вполнѣ обезпечена.

Кромѣ того, двѣ роты л.-гв. Егерскаго полка находятся въ командировкѣ въ Этрополѣ и Осиковѣ (Осиковица. *Ред.*). Подписалъ: Свиты Е. В. г.-м. *Принцъ Александръ Ольденбургскій.*

---

[1]) Взята изъ дѣла штаба отряда г.-ад. *Гурко. Ред.*

413. Командиръ 4-го драг. Екатеринославскаго полка г.-м. Нагловскому (полевая записка), 10 декабря 1877 г., 5 ч. 25 м. пополудни.

(Воен.-Учен. Арх., отд. II, д. № 5065, стр. 173).

Честь имѣю донести вашему превосходительству для доклада командующему отрядомъ, что въ огнестрѣльныхъ припасахъ, состоящихъ на бивакѣ ввѣреннаго мнѣ полка, прибыли и убыли не было; наличное число къ 11 декабря остается безъ измѣненія. Подписалъ: полк. *Ребиндеръ*.

---

414. Свиты Е. В. г.-м. Брокъ г.-м. Нагловскому (полевая записка), 10 декабря 1877 г., 9 ч. вечера, Златицкій перевалъ.

(Воен.-Учен. Арх., отд. II, д. № 5066, стр. 126).

Сегодня особеннаго ничего не произошло. Перестрѣлка по прежнему продолжалась на обоихъ флангахъ. Свѣдѣній о раненыхъ за сегодня еще нѣтъ; покуда прибылъ съ лѣваго фланга только одинъ раненый—рядовой л.-гв. Гренадерскаго полка.

Несмотря на всевозможныя лишенія, духъ отряда превосходенъ. Сегодня въ одной изъ ротъ л.-гв. Гренадерскаго полка, ведущихъ перестрѣлку съ непріятелемъ, производилась пристрѣлка при полномъ спокойствіи ружей по туркамъ, при чемъ люди ставили прицѣлы на разныя разстоянія, покуда не уложили нѣсколько человѣкъ турокъ, неосторожно высовывавшихся изъ ложементовъ, и не опредѣлили такимъ образомъ точно разстоянія до непріятеля.

Къ великому сожалѣнію санитарное состояніе отряда продолжаетъ съ каждымъ днемъ поразительно ухудшаться. Такъ, л.-гв. Гренадерскій полкъ отправилъ сегодня въ Этрополь въ госпиталь 31 человѣка, въ томъ числѣ 13 съ отмороженными ногами. Всего же со времени овладѣнія Златицкимъ переваломъ, т. е. съ 17 ноября, заболѣло по свѣдѣніямъ, собраннымъ отъ старшаго врача л.-гв. Гренадерскаго полка, въ л.-гв. Гренадерскомъ полку 230 человѣкъ, въ томъ числѣ 67 съ отмороженными членами; въ этихъ цифрахъ заключаются слабые, остающіеся при ротахъ, а также нижніе чины съ случаями отмороженія болѣе легкими. По собраннымъ справкамъ, нижніе чины отмораживаютъ себѣ руки и ноги по преимуществу во время перестрѣлки, лежа въ ложементахъ.

Что же касается до шести ротъ 10-го пѣх. Новоингерманландскаго полка, то въ теченіе времени съ 1 по 10 декабря число заболѣвшихъ, сравнительно съ слабымъ составомъ ротъ, было значительно больше, нежели въ л.-гв. Гренадерскомъ полку; точныхъ цифръ пока не привожу, потому что онѣ не приведены еще въ надлежащую ясность. Подписалъ: Свиты Е. В. г.-м. *Брокъ*.

---

415. Свиты Е. В. г.-м. гр. де-Бальменъ въ штабъ войскъ гвардіи и кавалеріи Западнаго отряда (записка), 10 декабря 1877 г., 11 ч. утра, № 29.

(Воен.-Учен. Арх., отд. II, д. № 5071, стр. 197).

Препровождая рапортъ ко мнѣ командира Костромского пѣхотнаго полка [1]), присовокупляю, что въ виду могущаго встрѣтиться затрудненія въ Новаченѣ (Навачене. *Ред.*) въ сухаряхъ, если бы полкъ прибылъ туда безъ фуръ, я согласился позволить ему дождаться тутъ своего обоза. На Искерѣ бродъ въ настоящую минуту при морозахъ проходимъ для артиллеріи.

Изъ Берковца (Берковица. *Ред.*) отъ 9 декабря 8 ч. вечера командиръ Харьковскаго полка увѣдомляетъ, что турки остаются на позиціи у Гинчи (Гинцы. *Ред.*). Захваченный разъѣздомъ въ плѣнъ турецкій артиллеристъ показалъ, что у нихъ на позиціи три табора пѣхоты при 4 орудіяхъ; кавалеріи нѣтъ.

Разъѣздъ Гродненскаго гусарскаго полка изъ Осикова донесъ почти то же, т. е. указываетъ на присутствіе 2.000 пѣхоты у Гинчи. Подписалъ: Свиты Е. В. г.-м. *гр. де-Бальменъ.*

---

416. Шт.-ротм. Дебошинскій кому—не обозначено [2]) (полевая записка), 10 декабря 1877 г.

(Воен.-Учен. Арх., отд. II, д. № 5062, т. III, стр. 159).

Путь, по которому прошелъ я съ полуэскадрономъ, начинающійся отъ первой караулки на Софійскомъ шоссе, въ настоящее время разрабатывается саперами, такъ что подъемъ его до перевала, несмотря на значительную крутизну, доступенъ для прохожденія войскъ всѣхъ трехъ родовъ оружія. Спускъ—вслѣдствіе заметовъ скользкій и каменистый.

Придя въ д. Чурьякъ, полуэскадронъ смѣнилъ Гусарскіе посты только на слѣдующее утро, въ 9 ч. утра. Весь день 9 декабря прошелъ спокойно. Непріятельскіе разъѣзды не показывались. Вечеромъ бѣжавшіе изъ д. Потопа болгары донесли, что въ этой деревнѣ находится до 200 человѣкъ черкесовъ и 300 человѣкъ пѣхоты. Въ этотъ же день вечеромъ пріѣхалъ подполк. *Ставровскій.* Въ ночь была предпринята рекогносцировка мѣстности по направленію въ Горн. Комарцы.

На слѣдующій день въ 8 ч. утра предприняты новыя рекогносцировки въ различныхъ направленіяхъ. Впереди деревни устроена была драгунами засада. Для поддержки отправленныхъ разъѣздовъ подполк. *Ставровскій* задержалъ ввѣренный мнѣ полуэскадронъ до 2½ ч. дня.

Разъѣздъ, направленный къ д. Потопъ, былъ встрѣченъ выстрѣлами пѣхоты, но когда всѣ части, высланныя для рекогносцировки, начали отходить назадъ, исполнивъ свои задачи, турки ихъ не преслѣдовали.

---

[1]) См. документъ № 313 настоящаго выпуска. *Ред.*

[2]) Взято изъ дѣла штаба отряда ген. *Гурко. Ред.*

Давъ отдохнуть и обогрѣться людямъ и лошадямъ, я направился обратно въ расположеніе полка тою же дорогою. Не доходя до перевала, лошадь подъ рядовымъ *Пилярскимъ* поскользнулась и, упавъ, сломала ему ногу и разбила лицо. Кое-какъ посадили его на сѣдло и довезли до лагеря л.-гв. Преображенскаго полка; тамъ же его приняли и, положивъ въ фургонъ, довезли въ г. Орханіе и сдали въ дивизіонный лазаретъ.

Въ д. Лежаны (Лыжане. *Ред.*) прибылъ въ 2 ч. ночи. Подписалъ: шт.-ротм. *Дебошинскій.*

---

417. Г.-ад. Гурко командиру IX арм. корпуса (полевая записка), 10 декабря 1877 г., 12 ч. вечера.

(Воен.-Учен. Арх., отд. II, д. № 5870, стр. 27 и 28).

Умоляю ваше превосходительство ускорить сколь возможно движеніе войскъ ввѣреннаго вамъ корпуса. Положеніе частей моего отряда, стоящихъ на высотѣ 5.600 футовъ, безъ теплой одежды становится критическимъ.

3-я гв. дивизія прибыла по маршруту въ срокъ, войска же IX корпуса уже опоздали на двое сутокъ.

Еще разъ убѣдительно прошу ускорить движеніе войскъ. Артиллерію слѣдуетъ тащить на людяхъ, придавъ къ каждой батареѣ не менѣе 8 ротъ въ видѣ рабочихъ. Сухари роздать на людей и варить пищу въ маленькихъ котелкахъ.

Необходимо выйти изъ оборонительнаго положенія. Не только каждый день, но каждый часъ дорогъ. Подписалъ: г.-ад. *Гурко.*

---

418. Показанія лазутчиковъ, перебѣжчика и плѣннаго турка, снятыя въ штабѣ отряда г.-ад. Гурко, 10 декабря 1877 г.

(Воен.-Учен. Арх., отд. II, д. № 5072, стр. 85 и 88).

1) Посланные въ Софію лазутчики принесли слѣдующія свѣдѣнія:

Въ Софіи 10 таборовъ войска, пришедшаго давно изъ Ниша. Турки все ожидали прибытія большихъ подкрѣпленій, но пришло всего три табора, по 100 человѣкъ, изъ Кюстендиля недѣлю тому назадъ. Изъ Берковца (Берковица. *Ред.*) войскъ не приходило.

Войска въ Софіи стоятъ по городу. По дорогѣ изъ Орханіе строятъ укрѣпленія фронтомъ къ шоссе. На сѣверъ отъ шоссе, за д. Подуйна (Подуене. *Ред.*), пройдя рѣчку, — двѣ батареи, а двѣ другія — южнѣе шоссе. Кромѣ того, есть укрѣпленія у Стамбульскихъ воротъ, при выходѣ изъ города, и два на пути изъ Берковца. Эти укрѣпленія строены весною, за исключеніемъ одного за д. Подуйной, построеннаго теперь. По слухамъ, на всѣхъ укрѣпленіяхъ 20—25 орудій, но они видѣли только два маленькихъ орудія въ батареѣ близъ Подуйна.

Склады провіанта есть въ Софіи. Они видѣли два хана, полные муки. Больныхъ въ Софіи меньше, чѣмъ видѣли прежде. Богатые турки выѣхали, а тѣ, которые остались, готовы бѣжать со дня на день.

Въ Софіи повѣшено 7 болгаръ. Именитые жители, все семейство *Хаджи-Ману* между прочимъ, заключены въ тюрьмы. Часть болгарскихъ селъ *ограблена башибузуками.*

Въ д. Стольнѣ (Стольникъ. *Ред.*) у турокъ 1.500 штукъ скота.

Болгары шли черезъ Чурьякъ, мимо Елешницы (Телешница. *Ред.*) на Желяву, Яну, Бутонецъ (Бутунецъ. *Ред.*), Челопецъ (Челопечане. *Ред.*) къ мосту на Искерѣ. Дорога хороша. Искеръ проходимъ въ бродъ. Въ долинѣ Софіи снѣга немного, но сильный вѣтеръ.

Въ Елешницу 6 или 7 декабря прибыло 600 человѣкъ пѣхоты и ожидаютъ срудій. (Безъ подписи).

2) По показаніямъ перебѣжчика турецкаго, въ Софіи три дня тому назадъ, т. е. около 5 декабря, было 10 таборовъ при 6 орудіяхъ. Изъ нихъ два прибыли изъ Ниша въ половинѣ ноября. Онъ самъ изъ одного изъ этихъ таборовъ. Въ таборѣ отъ 400—500 человѣкъ. *Хафизъ-паша* въ Митровицѣ. Изъ Берковца въ Софію войскъ не прибывало. Раненые изъ Араба-канака доставляются въ Ташкисенъ. (Безъ подписи).

3) По показаніямъ плѣннаго съ Шипарника, въ лагерѣ за Илдизъ-табіей, редутомъ на Шипарникѣ, стоятъ три табора. Въ другомъ лагерѣ вблизи, въ верстѣ, еще 30 палатокъ. Войска эти въ половинѣ ноября пришли изъ Карлова черезъ Златницу. Въ укрѣпленіяхъ войскъ немного, но сколько—не знаетъ, такъ какъ ему стоять въ нихъ не приходилось. Войскамъ даютъ по $^1/_2$ ока муки и изрѣдка мясо. (Безъ подписи).

---

419. Командующій л.-гв. Финляндскимъ полкомъ г. ад. гр. Шувалову (полевая записка), 10 декабря 1877 г.

(Изъ бумагъ ген. *Бальца*).

Записку отъ 9 декабря о томъ, чтобы прислать завѣдывающаго хозяйствомъ къ 10 ч. 10 декабря, я получилъ лишь 10 декабря въ 12 ч. Нельзя ли подобныя распоряженія сообщать прямо полк. *Прокопе.*

Наше пребываніе здѣсь все болѣе и болѣе уменьшаетъ численность полка. Къ 9 декабря было отмороженныхъ 40 человѣкъ, совершенно замерзшій—одинъ. За вчерашнюю ночь (съ 9-го на 10-е) явилось на перевязку до 35 разныхъ ознобленныхъ и отмороженныхъ. Сколько изъ нихъ будетъ признано подлежащими отправленію въ госпиталь—еще не опредѣлилось.

Я ознобилъ правую ногу. Сегодня 1-й баталіонъ вышелъ для занятія ложементовъ, имѣя всего въ строю 300 человѣкъ.

Цѣпь непріятеля стоитъ по прежнему. Больныхъ офицеровъ 8. Подписалъ: полк. *Шмидтъ.*

420. Командиръ 3-го эскадрона 8-го драг. Астраханскаго полка г.-ад. гр. Шувалову (полевая записка), 10 декабря 1877 г., 4 ч. дня, № 20.

(Изъ бумагъ ген. *Бальца*).

Вчера въ сумеркахъ въ Чурьякъ пріѣхалъ подполк. *Ставровскій*. Около часа ночи предпринята была подполк. *Ставровскимъ* рекогносцировка дороги на Горн. Комарцы, а для осмотра мѣстности и дороги, идущей отъ дороги на Горн. Комарцы на нашъ наблюдательный постъ на горѣ, былъ посланъ пѣшій патруль подъ командою унтеръ-офицера *Копычука*. О результатѣ этой рекогносцировки будетъ донесено подполк. *Ставровскимъ*.

Въ 8 ч. утра были предприняты рекогносцировки въ новыхъ направленіяхъ. 1-й разъѣздъ подъ личнымъ руководствомъ подполк. *Ставровскаго* осмотрѣлъ дорогу и подъемъ на Даушкіой (Осойце. *Ред.*), а для осмотра и изслѣдованія дороги, отвѣтвляющейся отъ первой влѣво къ нашему наблюдательному посту на горѣ, былъ командированъ прапорщ. *Добровольскій*, который, осмотрѣвъ эту дорогу, нашелъ ее годною для прохода артиллеріи; единственно, что можетъ затруднить по ней движеніе, это наметъ снѣга. 2-й разъѣздъ подъ командою шт.-кап. *Карташева* и прапорщ. *Рутковскаго* былъ направленъ на Еленицу (Телешница. *Ред.*) черезъ Потопъ. Этотъ разъѣздъ не могъ въ точности выполнить своей задачи, потому что, втянувшись въ ущелье дороги на Потопъ, онъ былъ встрѣченъ ружейными выстрѣлами пѣхоты, выбѣжавшей по тревогѣ изъ Потопа въ количествѣ одной роты. При ней была видна и кавалерія, но въ незначительномъ количествѣ. Вдали по ущелью разъѣздомъ была замѣчена небольшая земляная работа. Съ наблюдательнаго поста на горѣ, по донесенію прапорщ. *Добровольскаго*, долина за туманомъ плохо видна. На посту по дорогѣ на Горн. Комарцы все спокойно [1]).

При этомъ представляю вашему сіятельству кроки мѣстности [2]), осмотрѣнной разъѣздомъ шт.-кап. *Карташева* и прапорщ. *Рутковскаго*. Подписалъ: кап. *Моравскій*.

---

421. Выдержка изъ приказанія по 2-й гв. пѣх. дивизіи, 10 декабря 1877 г.

(Воен.-Учен. Арх., отд. II, д. № 5334, стр. 35).

§ 2. Войскамъ на случай выступленія теперь же заготовить и имѣть при себѣ 6-дневную дачу мяса на человѣка.

§ 5. По случаю прибытія въ Орханіе обозовъ 2-го и 3-го разрядовъ частямъ озаботиться немедленно доставкою на позицію 12-дневнаго запаса сухарей, который хранить неприкосновеннымъ. (Черновое,—безъ подписи и скрѣпы).

---

[1]) Копія этой записки была отправлена кап. *Моравскимъ* одновременно г.-м. *Павловскому* (Воен.-Учен. Арх., отд. II, д. № 5062, т. III, стр. 157). *Ред.*

[2]) Кроки это приложено къ документу № 409 настоящаго выпуска. *Ред.*

422. Прапорщ. Жадовскій командиру л.-гв. 4-го стр. Императорской Фамиліи баталіона, 10 декабря 1877 г., д. Врачешъ.

(Воен.-Учен. Арх., отд. II, д. № 5062, т. III, стр. 149 и 150).

Доношу вашему сіятельству, что вслѣдствіе полученнаго отъ васъ приказанія 8 сего декабря въ 10 ч. вечера—отправиться съ командою охотниковъ въ числѣ 150 человѣкъ при офицерѣ прапорщ. *Адамовичѣ* въ д. Лютаково съ цѣлью занять редутъ Писсенскій-део, если послѣдній не занятъ совсѣмъ турками или же (занятъ. *Ред.*) небольшимъ числомъ,—я въ 12 ч. ночи выступилъ изъ д. Врачешъ и прибылъ съ ввѣренною мнѣ командою въ 4 ч. утра 9 декабря въ д. Лютаково, гдѣ и явился согласно полученнаго приказанія къ полковнику л.-гв. Гродненскаго гусарскаго полка *Остроградскому* для полученія подробныхъ указаній.

Размѣстивъ людей по квартирамъ, я въ 10 ч. утра поѣхалъ вмѣстѣ съ полк. *Остроградскимъ* къ кавалерійскимъ постамъ, чтобы разсмотрѣть непріятельскую позицію и подходы къ ней. Ясная погода и близость редута отъ постовъ (1/2—3/4 версты) дали мнѣ возможность хорошо разсмотрѣть позицію и вполнѣ убѣдиться, что редутъ Писсенскій-део занятъ турками, пѣхотою и (видна одна амбразура) однимъ орудіемъ; за редутомъ построены шалаши.

Вслѣдствіе всего этого я послалъ вашему сіятельству донесеніе, на которое получилъ приказаніе—ограничиться лишь одной рекогносцировкой.

Рекогносцировку произвелъ въ ночь съ 9 на 10 декабря, наступая по тому же направленію, которое указалъ вашему сіятельству на кроки мѣстности, приложенному къ вчерашнему донесенію.

Выступивъ изъ д. Лютакова въ 12 ч. ночи, я направился, скрываясь въ кустарникахъ, по лощинѣ, ведущей въ тылъ редута Писсенскій-део и немного во флангъ редуту Мерево, желая одновременно и скрытно подойти къ этимъ двумъ редутамъ, такъ какъ разстояніе отъ одного до другого, не будучи болѣе версты, давало возможность мнѣ это сдѣлать.

Подробности движенія изображаю на прилагаемомъ кроки мѣстности, начерченномъ мною здѣсь на память[1]). На половинѣ горы, куда безпрепятственно дошелъ, я направилъ 20 человѣкъ цѣпью къ редуту Писсенскій-део, а 30—къ редуту Мерево, приказавъ имъ пройти сколь возможно ближе къ редутамъ и, если возможно, произвести тревогу залпами и затѣмъ отступить также скрытно и присоединиться къ остальнымъ.

Непріятельская цѣпь, выдвинутая не далѣе 100—200 шаговъ отъ редутовъ, не допустила ихъ и открыла по нимъ огонь сначала одиночными выстрѣлами, а потомъ изъ всей цѣпи. Они отступили и присоединились ко мнѣ. Тогда отправился я обратно и прибылъ въ Лютаково въ 8 ч. утра 10 сего декабря, откуда въ 9 ч. вечера того же декабря (числа. *Ред.*) прибылъ въ д. Врачешъ. Подписалъ: прапорщ. *Жадовскій*.

---

[1]) Кроки въ дѣлахъ не найдено. *Ред.*

423. Свиты Е. В. г.-м. гр. де-Бальменъ въ штабъ 2-й гв. кав. дивизіи, 10 декабря 1877 г., № 1491, г. Враца.

(Воен.-Учен. Арх., отд. II, д. № 5023, т. XIV, стр. 332).

Увѣдомляю штабъ, что ввѣренная мнѣ бригада будетъ имѣть ночлегъ въ д. Реберково (Ребарково. *Ред.*). Подписалъ: Свиты Е. В. г.-м. *гр. де-Бальменъ*.

---

424. Полк. Остроградскій полк. Бунакову (полевая записка), 10 декабря 1877 г., 10 ч. 15 м. пополуночи, Лютаково.

(Воен.-Учен. Арх., отд. II, д. № 5023, т. XIV, стр. 338).

Сегодняшнею ночью прапорщ. *Жадовскій* послѣ 12 ч. отправился съ своими охотниками (150 человѣкъ) по направленію къ редуту Писенскій-део и, поднявшись на вершину между редутомъ и дорогой, ведущей на Мерово (Мерево. *Ред.*), былъ встрѣченъ огнемъ турецкихъ постовъ на разстояніи 300 шаговъ отъ самаго редута. Въ 8 ч. утра онъ возвратился въ д. Лютаково и отправляется послѣ отдыха людей обратно во Врачешъ.

Разъѣздъ, бывшій въ Огоѣ, видѣлъ верстахъ въ 3 позади этой деревни пѣхотныя части, направляющіяся (по словамъ болгаръ) изъ Яблоницы къ Софіи. По словамъ унтеръ-офицера, наблюдавшаго движеніе, прошло около 50 конныхъ и до 150 пѣшихъ.

На постахъ все по прежнему, и редуты непріятелемъ заняты. Подписалъ: полк. *Остроградскій*.

---

425. Л.-гв. Конно-Гренадерокаго полка прапорщ. Синягинъ въ штабъ 2-й гв. кав. дивизіи (полевая записка), 10 декабря 1877 г., д. Новачинъ (Навачене. *Ред.*).

(Воен.-Учен. Арх., отд. II, д. № 5023, т. XVII, стр. 72 и 73).

7 декабря 1877 г. получивъ отъ его сіятельства командира полка приказаніе ѣхать для производства рекогносцировки, присланное изъ штаба 2-й гв. кав. дивизіи отъ 6 декабря за № 7022, я со взводомъ отправился 8 декабря въ $7^1/_4$ ч. утра изъ д. Новачинъ на д. Лютаково, гдѣ я взялъ себѣ проводника-болгарина, чтобы онъ меня велъ на д. Огою, такъ какъ мой планъ былъ: дойти до д. Огои, оттуда скрытно пробраться на дорогу, ведущую изъ турецкаго укрѣпленія Мерово (Мерево. *Ред.*) на д. Яблоницу, чтобы высмотрѣть—какъ самый телеграфъ, такъ и то мѣсто, гдѣ будетъ удобнѣе его рвать, когда это будетъ приказано.

Разстояніе д. Лютаково отъ д. Огои было, по словамъ болгарина, 2-часовое, но оказалось, что я шелъ ровно 7 часовъ вслѣдствіе убійственной дороги. Дороги, собственно говоря, не было никакой, такъ какъ все было занесено глубокимъ снѣгомъ.

Изъ д. Лютаково шли мы сперва по лощинѣ версть пять, потомъ начали взбираться на страшно крутую гору, ведя лошадей въ поводу въ продолженіе двухъ часовъ. Мѣстами приходилось проходить черезъ громадный густой лѣсъ, среди котораго попадались поляны, занесенныя до того глубокимъ снѣгомъ, что приходилось вытаскивать лошадей, и при томъ въ этотъ день была вьюга.

Переваливъ благополучно черезъ эти громадныя горы, мы начали спускаться въ небольшую долину, въ концѣ которой была расположена д. Огоя. Рѣчка, текущая по этой долинѣ, на видъ небольшая, но представляла собою много препятствій вслѣдствіе громадныхъ камней и заносовъ снѣга. Прибыли мы въ д. Огою въ 4½ ч. вечера. Люди и лошади были страшно изнурены вслѣдствіе того, что болѣе полудороги людямъ приходилось итти пѣшкомъ, а лошади безпрестанно скользили по обледенѣлой подъ рыхлымъ снѣгомъ почвѣ. Деревня оказалась безлюдною. Войдя въ деревню, я отыскалъ два большихъ болгарскихъ дома, куда и помѣстилъ и людей, и лошадей. Это я сдѣлалъ для того, чтобы никто не зналъ о нашемъ пребываніи въ деревнѣ, а также и то, что вдругъ поднялась у насъ такая буря съ сильными порывами вѣтра, что заносило снѣгомъ людей и лошадей.

Въ видѣ предосторожности я наряднлъ постъ для охраны своего разъѣзда, который я смѣнялъ по возможности чаще. Въ деревнѣ нашлось сѣно и свиньи, брошенныя болгарами. То и другое было употреблено немедленно въ дѣло. Фуража я съ собою не бралъ, имѣя въ виду, что придется итти по тяжелой дорогѣ и этимъ облегчить лошадей. Сухари были мною розданы.

Устроивъ людей и лошадей, я началъ отыскивать—нѣтъ ли гдѣ-нибудь оставшихся болгаръ, которые бы могли меня провести на ту дорогу, куда я рѣшился итти. Къ моему счастью отыскалось нѣсколько болгаръ, которымъ я съ большимъ трудомъ объяснилъ то, куда я хочу итти. Понявъ мое желаніе, никто изъ нихъ не брался меня вести туда, говоря, что тамъ много турокъ и что дороги никакой нѣтъ, а если и есть тропинка, то трудно проходимая. Уговоривъ одного изъ нихъ, обѣщая ему хорошо заплатить, я рѣшился исполнить свою задачу ночью, беря въ расчетъ плохую ночную бдительность турокъ.

Собравъ унтеръ-офицеровъ, я приказалъ имъ, чтобы люди были готовы къ 2 ч. ночи, а до этого времени разрѣшилъ всѣмъ немного отдохнуть, имѣя въ виду, что придется итти въ ночное время и при томъ въ морозъ, замѣнившій около часа ночи бурю.

Въ 2 ч. ночи я выступилъ на д. Огою и пошелъ по слѣдамъ болгарина. Дорогою нѣсколько разъ болгаринъ отказывался вести меня дальше, но, пригрозивъ ему нѣсколько разъ, я его заставилъ вести. Шли мы сперва по долинѣ, переходя нѣсколько разъ ту же рѣчку, но въ другихъ мѣстахъ. Вслѣдствіе мороза она была покрыта сплошнымъ льдомъ, который не могъ выдерживать лошадей, вслѣдствіе чего лошади безпрестанно проваливались въ рѣчку, что замедляло движеніе.

Изъ долины тропа шла по такимъ ущельямъ и покатостямъ горъ, что трудно себѣ что-нибудь подобное представить. Были такіе громадные заносы снѣга, представлявшіе снѣжныя стѣны, что приходилось расчищать ихъ руками, а лошадямъ давать возможность, пустивъ ихъ одинъхъ, прочищать самимъ себѣ дорогу. Подобная дорога тянулась въ продолженіе трехъ часовъ. Затѣмъ намъ навстрѣчу попались два болгарина, вышедшіе только что изъ близъ лежа-

ихъ сараевъ, куда загоняютъ барановъ. Они мнѣ сказали, что недалеко отсюда тянется Мерево-Яблоницкая дорога, на которой есть телеграфъ, и что невдалекѣ около 20 турокъ пасутъ болгарскихъ барановъ. Взявъ всѣ мѣры предосторожности, я оставилъ свой разъѣздъ у этихъ сараевъ, а самъ, взявъ унтеръ-офицера *Захарьина* и двухъ рядовыхъ, поѣхалъ дальше, чтобы высмотрѣть хорошенько телеграфъ. Подъѣхавъ саженъ на 100 до телеграфа, мнѣ показалось, что телеграфъ военно-походный, то же казалось и людямъ. Чтобы точно убѣдиться—какой это телеграфъ, а также и вслѣдствіе того, что ущелье, по которому я шелъ, у этого мѣста кончилось и открылась небольшая поляна, я слѣзъ съ лошади и пошелъ пѣшкомъ. Подойдя къ самому столбу, оказалось, что телеграфъ былъ не походный, а такой, какъ вездѣ у нихъ, т. е. дубовые толстые столбы и толстая проволока, продѣтая черезъ фарфоровыя чашечки, прибитыя къ столбу.

Относительно мѣста, гдѣ удобнѣе его будетъ рвать, я рѣшилъ, предварительно осмотрѣвъ другія мѣста, что мѣсто противъ ущелья есть самое удобное. Это было въ 6 ч. утра, начинало едва свѣтать.

Забравъ всѣхъ этихъ болгаръ съ собою, я изъ предосторожности, чтобы не передали о моемъ сюда приходѣ, приказалъ людямъ ихъ стеречь, и всѣ вмѣстѣ тронулись назадъ на д. Лютаково. Дорога хотя опять трудная, но уже была знакома, такъ что при слѣдующей сюда командировкѣ я могу даже итти безъ болгаръ.

По словамъ болгаръ, дорога Мерево-Яблоницкая—хорошо обдѣланная и почти гладкая; сколько мнѣ было возможно видѣть — это было дѣйствительно такъ. Къ часу дня я прибылъ въ д. Новачинъ, гдѣ я, осмотрѣвъ своихъ людей и лошадей, несмотря на 11-часовой переходъ и притомъ трудный, нашелъ ихъ молодцами и бодрыми духомъ. Подписалъ: прапорщ. *Ситянинъ*.

---

426. Л.-гв. Гродненскаго гусарскаго полка полк. Коссинскій Свиты Е. В. г.-м. гр. де-Вальмену, 10 декабря 1877 г., 11 ч. 30 м. ночи, Чупренъ.

(Воен.-Учен. Арх., отд. II, д. № 5071, стр. 199 и 200).

Порученіе, данное мнѣ вашимъ сіятельствомъ, выполнено и о результатахъ его при семъ сообщаю.

Сербскія войска начали наступательныя движенія 5 декабря въ составѣ пяти армій, а именно: *Дринская* подъ начальствомъ *Олимпича*, 6 тыс. человѣкъ, находится въ Шабицѣ; *Дворская* подъ начальствомъ *Николаича*, 6 тыс. человѣкъ, находится въ Чачакѣ; *Моравская* подъ начальствомъ *Дьшанина*, 8 тыс. человѣкъ (штабъ въ Крушевацѣ), въ настоящее время осаждаетъ Нишъ; *Тимокская*, 16 тыс. человѣкъ, и *Шумадинская*, 8 тыс. человѣкъ, подъ начальствомъ ген. *Бѣломорковича*, силою въ 24 тыс., осаждаютъ Пиротъ и Паланку (между Нишемъ и Пиротомъ). Начальникъ штаба этой арміи *Хорватовичъ* находится въ Бабина-Глава. Главнокомандующій—*князь Миланъ*. Начальникъ штаба ген. *Протичъ* находится въ Алексинацѣ. Хотя, по спросамъ, сербы и говорятъ, что они перешли границу въ составѣ 80 тыс. человѣкъ, но не могли указать—какъ распредѣлена остальная часть войскъ свыше мною перечисленныхъ.

4 числа сербы, въ составѣ 2 баталіоновъ, 4 горныхъ орудій и 1 эскадрона, заняли проходъ Св. Николая и Чупрень. Войска эти принадлежатъ Тимокской арміи.

Въ настоящее время въ проходѣ Св. Николая оставленъ 1 баталіонъ при 4 орудіяхъ и въ Чупренѣ 1 рота пѣхоты и полуэскадронъ кавалеріи.

Около Пирота—20 баталіоновъ, 13 орудій и 4 эскадрона; около Паланки—20 баталіоновъ; близъ Ниша, въ получасовомъ разстояніи—Моравская армія: 8 тысячъ, 14 орудій и 3 эскадрона.

Расположеніе турецкихъ войскъ слѣдующее:

Въ Бѣлоградчикѣ около 2 тыс. человѣкъ разнаго сброда; часть изъ нихъ пришла туда по взятіи горы Св. Николая и Чупреня. Въ Нишѣ между 6 и 8 тыс. Опредѣленнѣе нельзя было узнать. Въ Пиротѣ около 2 тыс. при 2 орудіяхъ. Въ Паланкѣ тоже считаютъ болѣе 1 тыс. человѣкъ. Въ Видинѣ, по показанію сербовъ и болгаръ, должно находиться около 10 тыс. Между Пиротомъ и Софіею у турокъ находятся двѣ позиціи: одна, ближе къ Софіи, называется Витошь, другая, ближе къ Пироту, — Телошь. Обѣ эти позиціи незначительныя.

Связь между сербскими войсками и нами установлена мною въ Чупренѣ; она будетъ поддерживаться эскадрономъ Маріупольскаго гусарскаго полка, находящимся въ Бельемірѣ (Бѣльмелъ. *Ред.*). Мои первые разъѣзды были встрѣчены сербами съ восторгомъ, когда они узнали, что мы открыли съ ними связь.

Телеграфное сообщеніе между Нишемъ и Пиротомъ у Извора прервано. Между Пиротомъ и Софіею посланный мною разъѣздъ не могъ этого выполнить, такъ какъ для прохода на шоссе нужно было перейти черезъ Гинчъ (Гинцы. *Ред.*), который занятъ турками, начавшими стрѣлять по приближающемуся разъѣзду. По разспросамъ болгаръ оказывается, что на этомъ протяженіи телеграфъ ими испорченъ.

Дороги вслѣдствіе глубоко выпавшаго снѣга до крайности трудно проходимы, потому и донесеніе мое не могло быть доставлено немного ранѣе.

При семъ увѣдомляю ваше сіятельство, что всѣ эти свѣдѣнія переданы мною командиру эскадрона Маріупольскихъ гусаръ ротм. *Мезенцову* для сообщенія начальнику дивизіи ген. *Арнольди*, который письменно поручилъ ротм. *Мезенцову* сообщить ему обо всемъ, что будетъ мною донесено вашему сіятельству касательно даннаго мнѣ порученія [1]). Подписалъ: полк. *Коссинскій*.

---

427. Командиръ 4-го улан. Харьковскаго полка Свиты Е. В. г.-м. гр. де-Бальмену (полевая записка), 10 декабря 1877 г., Берковецъ (Берковица. *Ред.*).

(Воен.-Учен. Арх., отд. II, д. № 5071, стр. 198).

Возвратившійся изъ рекогносцировки офицеръ донесъ, что турки остаются на тѣхъ же самыхъ позиціяхъ. У своихъ передовыхъ постовъ, чтобы преградить путь дальнѣйшаго слѣдованія нашихъ разъѣздовъ, шоссе загромождено срубленными деревьями, повозками, и поперекъ шоссе—каменные ложементы, въ которыхъ

---

[1]) Донесеніе это было препровождено въ штабъ отряда г.-ад. *Гурко*. *Ред.*

передовой турецкій постъ, который при приближеніи нашихъ разъѣздовъ стрѣляетъ залпами.

По распоряженію моему ежедневно посылаются отъ дежурнаго эскадрона постоянные дальніе разъѣзды, которые должны обязательно доходить до передовой цѣпи и завязывать перестрѣлку, чтобы убѣдиться—находятся ли турки на своихъ мѣстахъ.

Завтра будетъ произведена усиленная рекогносцировка къ непріятельской позиціи.

Бѣжавшій изъ Пирота болгаринъ показалъ, что сербскія войска обложили Пиротъ, Бабину-Главу и Бѣлоградчикъ и завтра произведутъ наступленіе.

При семъ представляю кроки непріятельской позиціи [1]). Подписалъ: полк. *Эртель*.

---

428. Поруч. Лихардовъ командующему л.-гв. Драгунскимъ полкомъ (полевая записка), 10 декабря 1877 г., № 2, передовой постъ.

(Воен.-Учен. Арх., отд. II, д. № 5023, т. XIV, стр. 345).

12 ч. 30 м. дня. Предполагаемая атака лѣваго редута, должно быть, не состоялась. Погода была ясная, такъ что все время видны были одиночные часовые. Утромъ, около 5 ч., въ лѣвомъ редутѣ было сдѣлано около 10 выстрѣловъ изъ ружей. Поднялся шумъ и слышенъ былъ грохотъ, какъ бы отъ перекатки орудій, но скоро все стихло.

Тумана утромъ не было и ясно видно всѣхъ часовыхъ. На остроконечной вершинѣ около праваго ложемента какъ бы устроено укрѣпленіе и ходятъ часовые. Новаго ничего нѣтъ. По старому слышенъ стукъ топоровъ.

Въ 1-мъ часу дня по всему гребню замѣтно было движеніе пѣшихъ частей. Изъ-за праваго ложемента около 3 взводовъ прошло на самую высокую гору. Около 100 человѣкъ пѣшихъ подошли къ площадкѣ недалеко отъ караульнаго домика близъ лѣваго ложемента. Смѣнили часовыхъ и поставили густую цѣпь. Въ правомъ ложементѣ залегла большая ихъ часть.

Около 1 ч. 30 м. опять въ ложементахъ остались только часовые. Въ 2 ч. пополудни все спокойно [2]). Подписалъ: поруч. *Лихардовъ*.

---

429. Начальникъ штаба IX арм. корпуса коменданту корпуса полк. Гуленко (полевая записка), 10 декабря 1877 г., 4 ч. 10 м. пополудни, № 26, д. Правецъ.

(Воен.-Учен. Арх., отд. II, д. № 5670, т. VI, стр. 26).

Командиръ корпуса приказалъ немедленно двинуть въ Орханіе обозъ штаба и затѣмъ полковой и весь обозъ 3-го разряда.

Если прибудутъ парки инженерный и артиллерійскій, то ихъ немедленно направить въ Орханіе, но чтобы, подходя, они дали знать мнѣ за полперехода.

---

[1]) Кроки въ дѣлахъ не оказалось. *Ред.*

[2]) Полк. *Ковалевскимъ* записка была отправлена полк. *Бунакову*. *Ред.*

Казначейство корпусное направить въ с. Правецъ, гдѣ и отрядное казначейство. Интендантство корпуса и почтовое отдѣленіе—въ Орханіе. Казенный штабной ящикъ съ писарями и жандармами нуженъ скорѣе.

А вамъ, пропустивши все это, также ѣхать въ Орханіе. Все это исполнить безъ замедленія. (Съ копіи-оттиска книжки донесеній,—подписалъ: г.-м. *Липинскій*).

430. Начальникъ 31-й пѣх. дивизіи командиру IX арм. корпуса (полевая записка), 10 декабря 1877 г.

(Воен.-Учен. Арх., отд. II, д. № 5671, т. X, стр. 15).

Гора завалена обозомъ. Прочистить ее трудно. Думаю лучше... [1]) артиллерію оставить въ Успковицахъ (Оспковица. *Ред.*), чтобы подковалась, а то придется ночевать въ полѣ. Подписалъ: г.-л. *Вельяминовъ*.

431. Выдержка изъ приказа по отряду г.-м. Богацевича, 10 декабря 1877 г., № 51, г. Враца.

(Воен.-Учен. Арх., отд. II, д. № 5960, стр. 547 и 548).

§ 2. Сего числа къ ввѣренной мнѣ колоннѣ присоединяется 19-й пѣх. Костромской полкъ, который завтрашній день выступаетъ съ состоящею при немъ 5-ю батареею 31-й арт. бригады на станцію Дорманцы (Дырменцп. *Ред.*); остальнымъ же частямъ ввѣренной мнѣ колонны, вступившимъ сего числа въ г. Врацу, здѣсь назначается на завтрашній день дневка.

§ 3. Предписываю всѣмъ частямъ, какъ-то: Галицкому полку, 3-й и 6-й батареямъ, летучему парку, сотнѣ казаковъ и отдѣленію подвижного лазарета—пополнить израсходованный въ пути слѣдованія сухарный запасъ, приняв таковой отъ комендантскаго управленія г. Враца хлѣбомъ или сухарями.

§ 4. Согласно распоряженія штаба войскъ гвардіи и кавалеріи Западнаго отряда предписываю командиру 20-го пѣх. Галицкаго полка оставить въ г. Врацѣ одну, въ полномъ составѣ, роту въ распоряженіе коменданта г. Враца и, независимо сего, назначить одного офицера для занятія должности помощника коменданта, вполнѣ соотвѣтствующаго этому назначенію. Какая именно рота будетъ оставлена и кто изъ офицеровъ будетъ назначенъ на означенную должность—мнѣ донести. Подписалъ: г.-м. *Богацевичъ*.

432. Приказъ по войскамъ гвардіи и кавалеріи Западнаго отряда, 10 декабря 1877 года.

(Воен.-Учен. Арх., отд. II, д. № 4927, стр. 150—152).

1) Предписываю сформировать слѣдующіе отряды:

I) 1-й и 4-й баталіоны гв. стрѣлковой бригады—2 бат., л.-гв. Преображенскій полкъ—4 бат., л.-гв. Измайловскій полкъ—4 бат., одинъ полкъ 31-й пѣх. дивизіи—3 бат., 1-й, 3-й и 6-й батарей л.-гв. 1-й арт. бригады по 4 ор.—12 ор.,

[1]) Въ запискѣ вырвано. *Ред.*

4 орудія одной изъ 4-фунт. батарей 31-й арт. бригады—4 ор., Кавказской казачьей бригады—11 сот., 4 кон. ор.;—*13 бат., 16 орудій, 11 сот. и 4 кон. ор.*

Начальникомъ этого отряда назначается командующій 1-ю гв. пѣх. дивизіею г.-м. *Раухъ.*

II) Л.-гв. Волынскій полкъ—4 бат., Прусскій полкъ—4 бат., 3-й гв. и грен. арт. бригады—16 ор., Астраханскій драгунскій полкъ — 4 эск., одна сотня Кавказской казачьей бригады—1 сот.;—*8 бат., 16 пѣш. ор., 4 эск. и сотня.*

Начальникомъ этого отряда назначается командиръ л.-гв. Волынскаго полка г.-м. *Мирковичъ* [1]).

III) Л.-гв. Литовскій полкъ—4 бат., Австрійскій полкъ—4 бат., 2-й и 3-й стр. баталіоны гв. стрѣлковой бригады — 2 бат., 3-й гв. и грен. арт. бригады—8 ор.—*10 бат., 8 ор.*

Начальникомъ этого отряда назначается командиръ 1-й бригады 3-й гв. пѣх. дивизіи г.-м. *Философовъ.*

IV) 2-я бригада 31-й пѣх. дивизіи — 6 бат., 31-й арт. бригады два дивизіона различныхъ батарей 4-фунт. калибра—8 ор., 1-я и 2-я бригады 2-й гв. кав. дивизіи—16 эск. и 8 кон. ор.;—*6 бат., 8 пѣш. ор., 16 эск. и 8 кон. ор.*

Начальникомъ этого отряда назначается начальникъ 31-й пѣх. дивизіи г.-л. *Вельяминовъ.*

V) 2-я бригада 3-й пѣх. дивизіи—6 бат., одинъ полкъ 31-й пѣх. дивизіи—3 бат., одна батарея 31-й арт. бригады—8 ор., Екатеринославскій драгунскій полкъ—4 эск., двѣ сотни Сводной казачьей бригады—2 сот.;—*9 бат., 8 ор., 6 эск. и сотенъ.*

Начальникомъ этого отряда назначается командиръ 2-й бригады 3-й пѣх дивизіи г.-м. *Дандевиль.*

VI) Три полка 5-й пѣх. дивизіи—9 бат., четыре батареи 5-й арт. бригады—32 орудія, 3-я бригада 2-й гв. кав. дивизіи—7 эск., 6 кон. ор.;—*9 бат., 32 пѣш. ор., 7 эск., 6 кон. ор.*

Начальникомъ этого отряда назначается начальникъ 5-й пѣх. дивизіи г.-л. *Шильдеръ-Шульднеръ.*

Сверхъ этихъ шести вновь формируемыхъ отрядовъ, остаются слѣдующіе три уже сформированные отряда:

VII) Л.-гв. Московскій полкъ—4 бат., л.-гв. Павловскій полкъ—4 бат., л.-гв. Финляндскій полкъ—4 бат., три батареи 2-й арт. бригады—24 ор.;—*12 бат. и 24 пѣш. ор.*, подъ начальствомъ начальника 2-й гв. пѣх. дивизіи г.-ад. *гр Шувалова.*

VIII) Л.-гв. Семеновскій полкъ—4 бат., л.-гв. Егерскій полкъ—4 бат., три батареи л.-гв. 1-й арт. бригады—24 ор., четыре орудія 16-й конной батареи—4 ор.;—*8 бат., 28 ор.*, подъ начальствомъ командира 1-й бригады 1-й гв. пѣх. дивизіи Свиты Е. В. г.-м. Его Высочества *Принца Ольденбургскаго.*

IX) Л.-гв. Гренадерскій полкъ — 4 бат., Новоингерманландскаго пѣх. полка—1½ бат., два орудія Донской казачьей № 19 батареи—2 ор., двѣ сотни Сводной Донской казачьей бригады—2 сот.;—5½ *бат., 2 ор. и 2 сотни*, подъ начальствомъ командира 1-й бригады 2-й гв. пѣх. дивизіи Свиты Е. В. г.-м. *Брока.*

[1]) Въ копіи сдѣлана поправка: „Начальникомъ этого отряда назначается командиръ С.-Петербургскаго гренадерскаго полка г.-м. *Куруловъ*". *Ред.*

2) Въ упомянутыхъ въ I, II, III и IV пунктахъ этого приказа дивизіонахъ артиллеріи взять по одному ящику на орудіе, лошадей же подъ орудія и ящики выбрать самыхъ лучшихъ изъ всей батареи. Лошади должны быть хорошо подкованы и на заостренныхъ шипахъ.

3) Людямъ всѣхъ отрядовъ немедленно выдать сухарей по 18 декабря включительно, считая по одному фунту на человѣка. Въ требованіяхъ на сухари показывать только тѣхъ людей, которые дѣйствительно состоятъ въ строю. На тѣхъ же людей, которые состоятъ въ полку, но въ строй не выходятъ, представлять особыя требованія и удовлетворять не сухарями, а печенымъ хлѣбомъ, выпекаемымъ изъ устроенныхъ хлѣбопекарныхъ печей, требуя муку изъ Врачешскихъ складовъ.

Предписываю всѣмъ начальникамъ частей подъ строгою ихъ отвѣтственностью отнюдь не допускать излишняго требованія сухарей, помня, что отъ правильности требованій будетъ зависѣть успѣхъ всей операціи.

Войскамъ, обозначеннымъ въ пунктѣ VIII, сухарей не требовать, а довольствовать ихъ печенымъ хлѣбомъ. Организовать хлѣбопеченіе сообразно съ этимъ пунктомъ возлагается на полк. *Домашевскаго.*

Войска, обозначенныя въ пунктахъ I, II, III, IV и V, должны быть снабжены водкою по три чарки на человѣка, дѣйствительно находящагося въ строю.

Удовлетвореніе войскъ какъ сухарями, такъ и водкою должно быть непремѣнно окончено къ вечеру 12 декабря.

4) Всѣ батареи, какъ пѣшія, такъ и конныя, не вошедшія въ составъ упомянутыхъ въ настоящемъ приказѣ отрядовъ, должны быть собраны у д. Лажени и парки батарей должны быть выстроены въ нѣсколько линій въ строгомъ порядкѣ и такимъ образомъ, чтобы по первому требованію всякая батарея, въ какой бы линіи она ни стояла, могла бы выѣхать безъ всякой помѣхи, какъ для себя, такъ и для другихъ батарей. Люди этихъ батарей должны быть размѣщены въ д. Лажени, которая въ скоромъ времени будетъ очищена кавалеріею.

Начальникомъ всей этой артиллеріи назначить старшаго изъ батарейныхъ командировъ, по распоряженію начальника артиллеріи отряда Свиты Е. В. г.-м. *Бреверна.* Установку батарей въ полномъ порядкѣ и размѣщеніе людей въ деревнѣ возлагаю на начальника артиллеріи отряда. Эта разстановка должна быть окончена въ теченіе 12 декабря, для чего къ 8 ч. утра всѣмъ батареямъ выслать линейныхъ фейерверкеровъ на шоссе къ д. Лажени.

5) Всѣ парки, какъ артиллерійскіе, такъ и интендантскіе, должны быть немедленно выстроены у д. Правецъ въ самомъ строгомъ порядкѣ: Всѣ повозки должны быть выстроены въ нѣсколько правильныхъ линій съ достаточными интервалами, съ тѣмъ, чтобы по первому приказанію можно было бы тронуть ихъ въ ту или другую сторону и чтобы движеніе это могло бы быть произведено въ самомъ строгомъ порядкѣ. То же относится и до обозовъ, находящихся въ д. Правецъ. Установка всѣхъ повозокъ около д. Правецъ и поддержаніе порядка возлагается на полк. *Шевича.*

Всѣ начальники парковъ, транспортовъ и обозовъ должны немедленно явиться къ полк. *Шевичу*, представить ему строевые рапорты и во все время пребыванія въ Правцахъ исполнять его приказанія. Приказы о движеніи тяжестей изъ Правецъ частные начальники должны передавать черезъ полк. *Шевича.*

Предписываю полк. *Шевичу* представить вечеромъ 12 декабря рапортъ о числѣ людей, повозокъ и лошадей, находящихся у д. Правецъ [1]).

(Съ копіи, — подлинный подписалъ: г.-ад. *Гурко*, скрѣпилъ: за старшаго адъютанта кап. *Гриневичъ*).

---

433. Парольное приказаніе по войскамъ гвардіи и кавалеріи Западнаго отряда, 10 декабря 1877 г., г. Орханіе.

(Воен.-Учен. Арх., отд. II, д. № 5035, т. I, стр. 147).

По приказанію начальника отряда объявляется при семъ вѣдомость продуктовъ, отпущенныхъ изъ отбитыхъ у турокъ Врачешскихъ складовъ и подлежащихъ внесенію на приходъ въ отчетные листы. Встрѣтившіяся въ вѣдомости ошибки войска обязаны исправить черезъ сношеніе съ комендантомъ с. Врачешъ и замѣнить неформенныя записки форменными квитанціями въ семидневный срокъ. Затѣмъ вѣдомость эта со всѣми документами будетъ передана отрядному интенданту.

Вѣдомость количества продуктовъ, отпущенныхъ въ войска изъ Врачешскихъ складовъ, отбитыхъ у турокъ, по 8 декабря 1877 г.

Названіе частей.	Четвертей.	Пудовъ.		
	Ячмень и овесъ.	Мука.	Крупа.	Сухари и галеты.
Штабъ отряда	89	—	7	43
Л.-гв. Жандармскій эскадронъ	30	—	—	—
„ Преображенскій полкъ	99	700	17	66
„ Семеновскій „	74	203	8	444
„ Измайловскій „	10	162	25½	728
„ Егерскій „	58½	197½	48	911
1-я батарея л.-гв. 1-й арт. бригады	35	100	10	172
2-я „ „ „ „ „	6	—	—	20
3-я „ „ „ „ „	—	—	10	158
4-я „ „ „ „ „	7	—	—	73
5-я „ „ „ „ „	—	—	—	82
6-я „ „ „ „ „	36	—	40	30
Л.-гв. Московскій полкъ	44	4	40	546
„ Гренадерскій „	50	—	20	6
„ Павловскій „	122	107	50	388
„ Финляндскій „	130	—	34	210
1-я батарея л.-гв. 2-й арт. бригады	—	—	—	—
2-я „ „ „ „ „	32	—	10	120
3-я „ „ „ „ „	—	—	—	—
4-я „ „ „ „ „	30	—	—	329
5-я „ „ „ „ „	34	—	—	44
6-я „ „ „ „ „	—	—	—	—

[1]) Приказъ отъ 10 декабря за № 72 не помѣщенъ по маловажности. *Ред.*

Названіе частей.	Четвертей.	Пудовъ.		
	Ячмень и овесъ.	Мука.	Крупа.	Сухари и галеты.
Л.-гв. 1-й стр. Е. В. баталіонъ	12	—	50	140
„ 2-й „ баталіонъ	—	—	50	120
„ 3-й „ Финскій баталіонъ	—	1500	70	106
„ 4-й „ И. Ф. „	62	2	50	140
„ Саперный баталіонъ	17½	50	10	58
11-й пѣх. Псковскій полкъ	30	—	75	227
12-й „ Великолуцкій „	—	—	—	400
1-я батарея 3-й арт. бригады	—	—	—	—
2-я „ „ „ „	—	—	—	—
3-я „ „ „ „	—	—	—	—
Л.-гв. Конно-Гренадерскій полкъ	60	104	25	166
„ Драгунскій „	209½	175	20	478
„ Уланскій „	18	142	—	—
„ Гусарскій Е. В. „	182½	100	1	24
2-я батарея гв. конно-арт. бригады	37	24	—	—
3-я „ „ „ „	—	—	—	—
5-я „ „ „ „	62	26	—	90
6-я Донская казачья батарея	119	5½	—	46
Астраханскій драгунскій полкъ	88	5	5	60
Екатеринославскій „ „	—	—	—	12
Донской казачій № 4 полкъ	8	—	—	—
„ „ № 21 „	28	10	2	8
„ „ № 26 „				
Кавказская казачья бригада	—	—	—	—
Донская казачья № 15 батарея	50	5	—	—
„ „ № 8 „	70	—	10	50
Отрядъ ген. *Дандевиля*	191	—	—	44
1-й дивизіонный летучій паркъ	110	—	—	4
2-й „ „ „	40	—	—	—
2-й летучій кавалерійскій паркъ	55	—	—	—
7-е кав. отдѣленіе летучаго парка	22	—	—	—
9-е „ „ „ „	26	—	—	—
1-й дивизіонный лазаретъ	26	12	12	174
2-й „ „	33	50	25	30
Штабъ 1-й гв. пѣх. дивизіи	5	—	—	—
„ 2-й „ „ „	4	—	—	4
Управленіе 2-й бригады гв. артиллеріи	40	—	—	12
Л.-гв. Гродненскій гусарскій полкъ	16	—	—	26
„ Волынскій полкъ	20	100	65	10
„ Литовскій „	—	—	—	4
Хлѣбопеки 1-й гв. пѣх. дивизіи	—	200	—	—

(Съ копіи,—подписалъ: комендантъ с. Врачешъ шт.-кап. *Каменскій*, скрѣпилъ: старшій адъютантъ шт.-кап. *Скордули*).

434. Три телеграммы помощника Интенданта арміи интенданту гвардейскаго корпуса, 10 декабря 1877 г., изъ Систова въ Осиковицу.

(Воен.-Учеп. Арх., отд. II, д. № 7320, т. CLXXII, стр. 59, 95 и 61).

1) Кредитъ открытъ 8 декабря: приварокъ 50.000, фуражъ 150.000, 10 декабря—приварокъ 50.000. Довольствіе этимъ кредитомъ производить только по 1 января. За помощника Интенданта арміи *Бунинъ*.

2) На довольствіе нижнихъ чиновъ транспортовъ, задержанныхъ при отрядѣ, немедленно отправьте кормовыя деньги. За помощника Интенданта арміи *Бунинъ*.

3) Казенныхъ транспортовъ нѣтъ. Продукты будутъ высылаться по мѣрѣ прибытія транспортовъ для нагрузки. За помощника Интенданта арміи *Бунинъ*.

---

435. Двѣ телеграммы Главнокомандующаго г.-ад. Гурко, 11 декабря 1877 г., изъ Богота въ Осиковицу.

(Воен.-Учен. Арх., отд. II, д. № 5063, т. I, стр. 228 и 226).

1) Отъ 10 ч. 10 м. пополуночи. Мнѣ сообщаютъ изъ частныхъ источниковъ, что направляются турками новыя подкрѣпленія противъ тебя [1]). Николай.

2) Отъ 8 ч. 5 м. пополудни. До сихъ поръ не имѣю ни подробнаго свѣдѣнія о дѣлѣ *Брока* 30 ноября у Златицы, ни свѣдѣнія о потеряхъ нашихъ въ этомъ дѣлѣ, ни о томъ, что затѣмъ произошло. Ожидаю телеграммы обо всемъ этомъ. Николай.

---

436. Г.-ад. гр. Шуваловъ г.-м. Нагловскому (полевая записка), 11 декабря 1877 г., 12 ч. дня.

(Воен.-Учеп. Арх., отд. II, д. № 5062, т. III, стр. 169).

Третьяго дня, т. е. 9 декабря, прибыло сюда 16 ящичныхъ передковъ и два запасныхъ лафета л.-гв. 1-й арт. бригады. Офицера при нихъ нѣтъ; фейерверкеры же объявили, что они шли сюда черезъ Этрополь и Орханіе, но зачѣмъ — объяснить не могли. Всѣхъ лошадей они отправили во Врачешъ, а ящики стоятъ пустые на бывшемъ саперномъ бивакѣ (возлѣ моего штаба).

Не понимая цѣли этого передвиженія и оставленія здѣсь ящиковъ безъ лошадей, сообщаю вамъ объ этомъ, такъ какъ, можетъ быть, вы признаете нужнымъ сдѣлать какія-либо распоряженія по разъясненіи этого обстоятельства командиромъ л.-гв. 1-й арт. бригады. Подписалъ: г.-ад. *гр. Шуваловъ*.

---

[1]) Со ст. Осиковица телеграмма сдана на посты летучей почты для доставленія по назначенію въ 12 ч. 50 м. пополудни того же числа. *Ред.*

437. Подполк. Ставровскій г.-ад. Гурко (двѣ полевыя записки), 11 декабря 1877 г., д. Чурьякъ.

(Воен.-Учен. Арх., отд. II, д. № 5072, стр. 145, и д. № 5062, т. III, стр. 170).

1) Отъ 9 ч. вечера. Вашему превосходительству доношу, что въ д. Чурьякъ опять прибыли отряды фуражировъ: отъ Финляндскаго полка (20 человѣкъ), отъ Павловскаго полка . . . .[1]) при офицерахъ, отъ артиллеріи отряда *гр. Шувалова* и казаки. Въ виду того, что уже двѣ недѣли производится усиленный вывозъ фуража и припасовъ изъ Чурьяка и что этихъ продуктовъ остается уже неособенно большое количество, а между тѣмъ въ эту деревню можно ожидать большое количество лошадей отряда войскъ, наступающаго въ долину Софіи, квартиры вашего превосходительства и кавалерійскаго полка, прошу соотвѣтствующаго приказанія: дозволять ли фуражировку войскъ до прибытія означенной колонны или же послѣдуетъ распоряженіе не допускать до фуражировки прибывшимъ командамъ[2]) пока не выдается, ибо запасы уже небольшіе. Подписалъ: подполк. *Ставровскій.*

2) Отъ 9 ч. 30 м. вечера. Какъ я уже докладывалъ вашему превосходительству, сегодня произведены были обширныя развѣдки, о которыхъ кап. *Моравскій* доноситъ въ порядкѣ подчиненности *гр. Шувалову.* Но я просилъ графа представить это донесеніе вашему превосходительству въ виду важности предстоящихъ операцій у Чурьяка. Завтра, 12 декабря, всѣ недоразумѣнія будутъ обрекогносцированы и къ вечеру я представлю подробное донесеніе.

Турки у Потопа не шевелятся и разъѣзды, на которые было возложено слѣдить за земляными работами, доносятъ, что ихъ не возводятъ и что . . . .[1]) за насыпью есть шалаши, вѣроятно для наблюдателей. *Будбергъ* еще не прибылъ, Подписалъ: подполк. *Ставровскій.*

---

438. Свиты Е. В. г.-м. Брокъ г.-м. Нагловскому (полевая записка), 11 декабря 1877 г., 11 ч. вечера, Златицкій перевалъ.

(Воен.-Учен. Арх., отд. II, д. № 5066, стр. 127).

Совершенно ясная погода сегодня въ теченіе дня дала возможность осмотрѣть подробнѣе занятыя турками позиціи. Противъ насъ собственно въ Златицкой долинѣ ничего новаго не замѣчено. Видны только тѣ же укрѣпленія, которыя были возведены противникомъ прежде по отрогамъ Малыхъ Балканъ. Въ лагерѣ надъ Златицей войскъ почти вовсе не видно, такъ какъ они расположены по квартирамъ отчасти въ самой Златицѣ, а отчасти въ д.д. Пиртотъ (Пирдопъ. *Ред.*) и Карликіоѣ (Карліево. *Ред.*).

По всѣмъ хребтамъ отъ насъ къ западу, насколько можно было обозрѣвать, видны ложементы и редуты съ часовыми, бдительно осматривающими окружающую мѣстность. Довольно большой редутъ возведенъ, между прочимъ, на вы-

---

[1]) Не разобрано. *Ред.*
[2]) Здѣсь вѣроятно пропущено слово „Разрѣшеніе". *Ред.*

сотѣ, по которой, повидимому, проходитъ съ перевала дорога на д. Мирково. Редутъ этотъ отдѣленъ отъ передовой позиціи нашего праваго фланга тремя глубокими оврагами и хребтами и отстоитъ отъ насъ приблизительно на разстояніи отъ 5—6 верстъ. На промежуточныхъ хребтахъ видны также ложементы и небольшой редутъ.

Въ лощинѣ, по которой идетъ дорога изъ Златицы на Тетевенъ, расположено приблизительно около одного табора.

Изъ всего расположенія, равно изъ постояннаго движенія войскъ по Златицкой долинѣ, можно вывести заключеніе, что Златица и ея ближайшія укрѣпленія составляютъ одинъ изъ центральныхъ пунктовъ обороны противника. Отсюда ежедневно расходятся войска къ востоку и западу для смѣны тѣхъ, которыя расположены на горахъ.

По дорогѣ къ д. Мирково потянулась сегодня колонна пѣхоты силою около трехъ ротъ съ полусотнею кавалеріи и небольшимъ числомъ вьюковъ.

На обоихъ нашихъ флангахъ перестрѣлка продолжается по прежнему днемъ и ночью и причиняетъ намъ по прежнему очень мало вреда. Вчера на лѣвомъ флангѣ было два раненыхъ нижнихъ чина въ ротахъ л.-гв. Гренадерскаго полка.

Сегодня въ л.-гв. Гренадерскомъ полку было съ отмороженными членами 19 человѣкъ. Подписалъ: Свиты Е. В. г.-м. *Брохъ*.

---

439. Начальникъ штаба 2-й гв. кав. дивизіи въ штабъ войскъ гвардіи и кавалеріи Западнаго отряда (два рапорта и полевая записка), 11 декабря 1877 г., д. Новачинъ (Навачене. *Ред.*).

(Воен.-Учен. Арх., отд. II, д. № 5063, т. V, стр. 64, т. I, стр. 443, и д. № 5071, стр. 201).

1) № 7068. Такъ какъ 2-е кав. отдѣленіе летучаго парка, соостоящее при дивизіи, и дивизіонный интендантскій транспортъ большею частью двигаются на значительномъ разстояніи отъ дивизіи, то штабъ дивизіи не имѣетъ никакой возможности управлять ихъ движеніями.

Поэтому штабъ по приказанію командующаго дивизіею проситъ всѣ распоряженія, необходимыя для движенія летучаго парка и интендантскаго транспорта дивизіи, дѣлать и передавать прямо отъ себя. Подписалъ: полк. *Бунаковъ*.

Получено 13 декабря, № 6169.

2) № 7069. Такъ какъ полки л.-гв. Уланскій и Гусарскій Его Величества занимаютъ передовые посты у Чурьяка, то бригада имѣетъ вслѣдствіе этого постоянно три полуэскадрона въ расходѣ, и при движеніи полковъ впередъ въ бригадѣ три полуэскадрона должны будутъ двинуться отдѣльно и не будетъ возможности ихъ снабдить всѣми необходимыми предметами довольствія для движенія черезъ горы.

Въ виду вышеизложеннаго и того, что каждый полуэскадронъ остается не менѣе трехъ дней въ отсутствіи, штабъ проситъ сдѣлать распоряженіе о немедленной смѣнѣ передовыхъ постовъ л.-гв. Уланскаго и Гусарскаго Его Величества полковъ у Чурьяка.

При этомъ штабъ просить увѣдомить: могутъ ли полки 1-й и 2-й бригадъ съ началомъ движенія впередъ прекратить посылку разъѣздовъ для покупки и сгона скота, передавъ продолженіе этой операціи полкамъ 3-й бригады. Подписалъ: полк. *Бунаковъ*.

3) Приказомъ по отряду отъ 10 сего декабря 1-я и 2-я бригады дивизіи поступаютъ подъ команду начальника 5-й (31-й. *Ред.*) пѣх. дивизіи г.-л. *Вельяминова*. Поэтому прошу сообщить, гдѣ расположенъ штабъ ген. *Вельяминова*?

При семъ присовокупляю, что для отдачи приказанія о порчѣ телеграфа на дорогѣ между редутомъ Мерово (Мерево. *Ред.*) и Яблоницею буду ожидать распоряженія штаба отряда. Подписалъ: полк. *Бунаковъ*.

---

440. Командиръ IX арм. корпуса г.-ад. Гурко (полевая записка), 11 декабря 1877 г., 7 ч. 40 м. пополуночи, № 27, Правецъ.

(Воен.-Учен. Арх., отд. II, д. № 5068, стр. 4).

Вчера отъ 5 ч. пополудни до 10 ч. вечера лично распоряжался, чтобы распутать у моста, Правецкаго подъема, накопившіеся тамъ обозы и парки 3-й гв. дивизіи, съ которыми два поставленные тамъ жандарма ничего сдѣлать не могли

Орудія все время тащатся на рукахъ людей. Колонна была бы утромъ въ Орханіе Теперь же по случаю задержки на мосту три полка 31-й дивизіи прибудутъ въ Орханіе сегодня съ артиллеріею, а два полка 5-й дивизіи сегодня ночью. Подписалъ: г.-л. *баронъ Криденеръ*.

---

441. Полк. баронъ Каульбарсъ г.-м. Нагловскому (полевая записка), 11 декабря 1877 г., 10 ч. утра, № 6, Шиндарникъ.

(Воен.-Учен. Арх., отд. II, д. № 5065, стр. 174).

Прошу инструкціи какъ поступить въ томъ случаѣ, если турки очистятъ Араба-канакскую позицію. Спрашиваю объ этомъ въ виду того, что артиллерія наша не можетъ итти впередъ, потому что всѣ ея ящики находятся въ тылу, въ Этрополѣ и на бивакѣ *гр. Шувалова*. На батареяхъ находится до 900 снарядовъ на каждой, а впереди лежатъ снѣга отъ 6—10 футовъ глубиною.

Если не получу другого приказанія, то въ случаѣ очищенія позиціи Его Высочество намѣренъ занять турецкія укрѣпленія однимъ полкомъ; другой же полкъ останется при артиллеріи, чтобы спустить ее въ Этрополь и къ *гр. Шувалову*.

Хорошо было бы для обратной переноски снарядовъ прислать братушекъ. Пришлите намъ полкъ; всѣ ложементы завалены снѣгомъ до того, что мѣстами ихъ трудно отыскать. Подписалъ: полк. *баронъ Каульбарсъ*.

---

442. Командиръ 4-го драг. Екатеринославскаго полка начальнику штаба войскъ гвардіи и кавалеріи Западнаго отряда (полевая записка), 11 декабря 1877 г., 3 ч. 15 м. дня.

(Воен.-Учен.Арх., отд. II, д. № 5065, стр. 175).

Честь имѣю представить при семъ вашему превосходительству для доклада командующему отрядомъ свѣдѣніе объ огнестрѣльныхъ припасахъ, состоящихъ на бивакѣ ввѣреннаго мнѣ полка.

Въ 1-мъ дивизіонномъ летучемъ паркѣ ящиковъ 3, въ нихъ: обыкновенныхъ гранатъ 189, боевыхъ зарядовъ 189.

Во 2-мъ дивизіонномъ летучемъ паркѣ ящиковъ 9, въ нихъ: шрапнелей 514 боевыхъ зарядовъ 514.

Въ 3-мъ дивизіонномъ летучемъ паркѣ: обыкновенныхъ гранатъ 466, шрапнелей 612, картечей 14, боевыхъ зарядовъ 1.092.

Въ 1-мъ стр. отдѣленіи летучаго парка 10 ящиковъ, въ нихъ: патроновъ къ винтовкамъ Бердана 84.630, револьверныхъ 2.828. Подписалъ: полк. *Ребиндеръ*.

---

443. Командиръ 2-й бригады 5-й пѣх. дивизіи начальнику войскъ гвардіи и кавалеріи Западнаго отряда, 11 декабря 1877 г., № 451, г. Враца.

(Воен.-Учен. Арх., отд. II, д. № 5070, стр. 7).

Имѣю честь донести вашему превосходительству, что 19-й пѣх. Костромской полкъ, не дождавшись своихъ провіантскихъ телѣгъ, сего числа въ числѣ 2 баталіоновъ съ батареей выступилъ согласно полученнаго командиромъ названнаго полка распоряженія на станцію Дормонцы (Дырменци. *Ред.*); 3-й же баталіонъ оставленъ поджидать для сопровожденія провіантскія телѣги, по прибытіи которыхъ онъ тотчасъ же двинется.

Что же касается до 20-го пѣх. Галицкаго полка и слѣдующихъ при оном частей, какъ-то: двухъ батарей съ частью летучаго парка, сотни казаковъ и отдѣленія подвижного лазарета, то отрядъ этотъ по прибытіи отставшаго обоза и, если возможность будетъ, пополненіи всѣми частями израсходованнаго сухарнаго запаса, сдѣлавши 11 числа дневку, 12 числа выступитъ; въ противномъ случаѣ, если обозъ не соберется, а, главное, комендантское управленіе не въ состояніи будетъ удовлетворить хлѣбомъ, какъ о томъ уже имъ заявлено, то я считаю движеніе невозможнымъ и потому прошу разрѣшенія вашего превосходительства пріостановить движеніе до прибытія обоза и пополненія провіанта.

Присовокупляю вмѣстѣ съ тѣмъ, что такъ какъ предстоящее движеніе для обоза весьма затруднительно, то я считалъ бы полезнымъ оставить половинное число патронныхъ ящиковъ, а лошадей изъ-подъ нихъ для облегченія употребить къ обозу, слѣдующему съ отрядомъ. Подписалъ: г.-м. *Богацевичъ*.

---

444. Комендантъ гвардейскаго корпуса начальнику штаба войскъ гвардіи и кавалеріи Западнаго отряда, 11 декабря 1877 г., № 2302, Правецъ.

(Воен.-Учен. Арх., отд. II, д. № 5063, т. V, стр. 65).

Въ приказѣ отъ 10 декабря за № 71, въ пунктѣ 5, выстраиваніе вагенбурговъ относится и до обозовъ, находящихся въ Правецъ, но такъ какъ во всѣхъ обозахъ много лошадей больныхъ, а изъ оставшихся годныхъ къ службѣ большая часть потребована въ полки подъ вьюки для слѣдованія за Балканы, то въ настоящее время обозъ не можетъ быть запряженъ для устройства его въ общій вагенбургъ; то же самое, въ случаѣ приказанія обозу двигаться куда-нибудь, большая половина его повозокъ должна будетъ оставлена на мѣстѣ по непмѣнію лошадей. Подписалъ: полк. *Шевичъ*.

---

445. Свиты Е. В. г.-м. Принцъ Александръ Ольденбургскій г.-ад. гр. Шувалову (полевая записка), 11 декабря 1877 г., 9 ч., № 5, Шипдарникъ.

(Изъ бумагъ ген. *Бальца*).

Въ виду растянутости ввѣренной мнѣ позиціи, малочисленности отряда и значительной ежедневной убыли людей отъ болѣзней прошу ваше сіятельство оставить въ моемъ распоряженіи баталіонъ Московскаго полка. Подписалъ: *Принцъ Александръ Ольденбургскій*.

---

446. Полк. баронъ Каульбарсъ полк. Бальцу (письмо), 11 декабря 1877 г., Шипдарникъ.

(Изъ бумагъ ген. *Бальца*).

Многоуважаемый Александръ Федоровичъ. Будьте столь любезны прислать Его Высочеству копію съ приказа по отряду № 71 отъ 10 декабря, такъ какъ онъ по странному недоразумѣнію до сихъ поръ не присланъ изъ отряднаго штаба. Его Высочество очень опасается, что въ приказѣ этомъ могутъ быть приказанія, до него относящіяся. Вообще, сообщите намъ все, что вамъ извѣстно относительно предполагаемаго движенія, а также то, что̀ могло бы быть для насъ важно.

Его Высочество проситъ объ этомъ въ виду того, что мы тутъ совершенно отрѣзаны отъ всякихъ сообщеній и изъ отряднаго штаба никакихъ ни приказаній, ни указаній не получаемъ.

Сообщите объ этомъ *гр. Шувалову*. Подписалъ: *П. Каульбарсъ*.

---

447. Командиръ 3-го эскадрона 8-го драг. Астраханскаго полка г.-ад. гр. Шувалову (полевая записка), 11 декабря 1877 г., 9 ч. вечера, № 22.

(Изъ бумагъ ген. *Бальца*).

Шт.-кап. *Карташевъ*, вернувшись изъ разъѣзда на Потопъ, донесъ, что ущелье занято пѣхотою, какъ и вчера. Земляныя работы, о которыхъ я доносилъ вчера, оказались шалашами пѣхоты.

Прапорщ. *Рутковскій* представилъ кроки мѣстности около Горн. Комарцы, гдѣ расположенъ лагерь; при этомъ прапорщикомъ замѣчено, что къ этому лагерю (противъ Павловской горы) подъѣхало до 500 подводъ.

Кроки, представленное прапорщикомъ, до возвращенія подполк. *Ставровскаго* находится у меня.

Прапорщ. *Добровольскій* нашелъ дорогу отъ наблюдательнаго поста до дороги изъ Чурьяка на Даушкіой (Осойце. *Ред.*) годною для движенія артиллеріи за исключеніемъ нѣкоторыхъ мѣстъ, которыя требуютъ расчистки отъ снѣга. Кроки этой дороги при семъ представляю вашему сіятельству [1]).

Дорога, осмотрѣнная шт.-кап. *Рябининымъ*, отъ наблюдательнаго поста назадъ, къ нашей почтовой дорогѣ, тоже годна для движенія артиллеріи, но также требуетъ расчистки отъ снѣга.

Лагерь № 1, показанный на планѣ шт.-кап. *Рябинина*, который вчера представленъ подполк. *Ставровскимъ* начальнику штаба ген. *Нагловскому*, сегодня уже не виденъ, слѣдъ же, гдѣ онъ стоялъ, виденъ и сегодня. Подписалъ: кап. *Моравскій*.

На подлинной—надпись: „Въ виду того, что эти матеріалы необходимы штабу войскъ гвардіи для обсужденія операцій у Чурьяка, испрашиваю распоряженія вашего сіятельства объ отправленіи донесенія кап. *Моравскаго* г.-ад. *Гурко*. 11 декабря 1877 г., 9 ч. вечера". Подписалъ: подполк. *Ставровскій*.

---

448. Л.-гв. Московскаго полка подпоруч. Самгинъ командиру того же полка (полевая записка), 11 декабря 1877 г., 4 ч. дня, Павловская гора.

(Воен.-Учен. Арх., отд. II, д. № 5159, стр. 58).

На Шипдарникѣ сегодня было замѣтно движеніе; на редутѣ, находящемся на склонѣ горы и обращенномъ къ шоссе (2-й отъ Шипдарника редутъ), были видны работы; впереди редута копались ложементы фронтомъ къ шоссе. По дорогѣ, ведущей на Шипдарникъ, были замѣтны вьючныя лошади [2]). Подписалъ: подпоруч. *Самгинъ*.

---

[1]) Кроки прапорщ. *Добровольскаго* въ дѣлахъ не оказалось; кроки же шт.-кап. *Карташева* и *Рябинина* помѣщены при документѣ № 409 настоящаго выпуска „Сборника Матеріаловъ". *Ред.*

[2]) Записка эта была отправлена полк. *Бальцу* для доклада г.-ад. гр. *Шувалову* (см. бумаги ген. *Бальца*). *Ред.*

449. Выдержка изъ приказанія по 2-й гв. пѣх. дивизіи, 11 декабря 1877 г.

(Воен.-Учен. Арх., отд. II, д. № 5334, стр. 36).

§ 3. 4-му баталіону л.-гв. Павловскаго полка завтра, 12 декабря, выступить съ драгунскаго бивака и слѣдовать на бивакъ 2-го баталіона того же полка. (Черновое,—безъ подписи и скрѣпы).

---

450. Г.-ад. гр. Шуваловъ Свиты Е. В. г.-м. Принцу Александру Ольденбургскому (двѣ полевыя записки), 11 декабря 1877 г.

(Воен.-Учен. Арх., отд. II, д. № 5159, стр. 55 и 56).

1) Отъ 11 ч. утра. При всемъ желаніи оставить Вашему Высочеству баталіонъ л.-гв. Московскаго полка, я не могу этого исполнить, такъ какъ на основаніи приказа по отряду отъ 10 декабря за № 71 (вѣроятно уже полученнаго Вашимъ Высочествомъ) всѣ три полка моей дивизіи должны собраться въ полномъ составѣ. Поэтому я прошу Ваше Высочество сдѣлать распоряженіе, чтобы 4-й баталіонъ Московскаго полка прибылъ ко мнѣ завтра, 12 декабря, *къ 12 ч. дня.* Подписалъ: г.-ад. *гр. Шуваловъ.*

2) Отъ 5 ч. 45 м. вечера. Съ разрѣшенія ген. *Гурко* 4-й баталіонъ л.-гв. Московскаго полка *остается* въ распоряженіи Вашего Высочества. Подписалъ: г.-ад. *гр. Шуваловъ.*

---

451. Г.-м. Раухъ Свиты Е. В. г.-м. Принцу Александру Ольденбургскому (полевая записка), 11 декабря 1877 г., 4 ч. пополудни.

(Воен.-Учен. Арх., отд. II, д. № 5159, стр. 54).

Вслѣдствіе моего ходатайства начальникъ отряда г.-ад. *Гурко* приказалъ:

1) Не смѣнять баталіономъ л.-гв. Егерскаго полка баталіонъ л.-гв. Московскаго полка, занимающій крайній правый редутъ.

2) Такъ какъ заболѣвающіе нижніе чины частей, занимающихъ ввѣренную Вашему Высочеству позицію, не могутъ прибывать по значительности разстоянія въ одинъ день въ Орханіе, то на бивакѣ Астраханскаго драгунскаго полка будетъ устроенъ *этапный лазаретъ отъ Краснаго Креста*, гдѣ люди могутъ переночевать, получить пищу и медицинское пособіе отъ врача, который тамъ будетъ находится.

При этомъ прошу Ваше Высочество сдѣлать распоряженіе, чтобы больные непремѣнно направлялись и *шли все время командами*, а не поодиночкѣ, какъ это было замѣчено мною при возвращеніи съ позиціи. Подписалъ: г.-м. *Раухъ.*

---

452. Командиръ 4-го драг. Екатеринославскаго полка Свиты Е. В. г.-м. Принцу Александру Ольденбургскому (полевая записка), 11 декабря 1877 г., 2 ч. 15 м. пополудни.

(Воен.-Учен. Арх., отд. II, д. № 5159, стр. 57).

На предписаніе Вашего Высочества имѣю честь донести, что казенныя строевыя лошади ввѣреннаго мнѣ полка настолько изнурены доставкою для себя фуража за 20 верстъ отъ бивака, куда посылается ежедневно больше половины лошадей, затѣмъ остальныя заняты службой на горахъ и содержатъ почту до Этрополя.

Вслѣдствіе изложенныхъ причинъ мною сообщено Этропольскому коменданту о присылкѣ болгаръ для переноски на позицію требуемыхъ сухарей. Подписалъ: полк. *Ребиндеръ*.

---

453. Командиръ 4-го драг. Екатеринославскаго полка полк. барону Каульбарсу (полевая записка), 11 декабря 1877 г., 10 ч. 50 м. вечера.

(Воен.-Учен. Арх., отд. II, д. № 5159, стр. 52).

Вслѣдствіе записки вашей имѣю честь увѣдомить, что изъ трехъ эскадроновъ, находящихся на бивакѣ (4-й въ г. Этрополѣ), въ данное время остался всего полуэскадронъ при штандартахъ и двухъ конныхъ орудіяхъ; одинъ эскадронъ въ нарядѣ на службѣ, затѣмъ остальные сегодня утромъ отправлены за фуражемъ согласно моего донесенія Его Высочеству.

Изъ приведеннаго расчета ваше высокоблагородіе можете заключить—въ состояніи ли я исполнить доставку сухарей, хотя бы и пѣшими драгунами.

Комендантъ г. Этрополя увѣдомилъ меня, что имъ приняты самыя энергичныя мѣры для сбора болгаръ и присылки таковыхъ ко мнѣ на бивакъ, при чемъ онъ не ручается, къ какому времени исполнитъ порученіе. Подписалъ: полк. *Ребиндеръ*.

---

454. Приказъ по отряду Свиты Е. В. г.-м. Принца Александра Ольденбургскаго, 11 декабря 1877 г., № 1.

(Воен.-Учен. Арх., отд. II, д. № 5159, стр. 66).

§ 1. Завтра, 12 декабря, 4-му баталіону л.-гв. Московскаго полка выступить на позицію г.-ад. *гр. Шувалова* послѣ смѣны этого баталіона частями л.-гв. Егерскаго полка.

§ 2. Завтра съ разсвѣтомъ одной ротѣ л.-гв. Егерскаго полка смѣнить 4-й баталіонъ л.-гв. Московскаго полка и стать на позицію въ занимаемое баталіономъ укрѣпленіе.

§ 3. Во всемъ ввѣренномъ мнѣ отрядѣ съ полученіемъ сего произвести самый тщательный осмотръ ружей съ тѣмъ, чтобы во время стужи предупредить осѣчки. (Съ копіи,—подлинный подписалъ: *Принцъ Александръ Ольденбургскій*, скрѣпилъ: полк. *баронъ Каульбарсъ*).

---

455. Подполк. Ставровскій адъютанту л.-гв. Сапернаго баталіона (полевая записка), 11 декабря 1877 г., 9 ч. вечера, Чурьякъ.

(Воен.-Учен. Арх., отд. II, д. № 5062, т. III, стр. 171).

Назначенная вамъ рекогносцировка спуска для проведенія новаго направленія дороги съ перевала въ ущелье Чурьяка произведена не въ ту сторону, какъ я желалъ.

Вы смотрѣли дорогу, отходящую влѣво и которая существуетъ, но дѣло въ томъ, что я полагалъ рубить кусты и . . . . [1]) проложить дорогу вправо, а теперь разсмотрѣлъ, что она будетъ еще круче уже существующихъ, а потому разработайте уже вами осмотрѣнную, хотя бы и двумя баталіонами Преображенцевъ, но такъ какъ часть ея открыта, то надо, чтобы рабочіе поставили на лѣвую сторону дороги вродѣ ширмы частую изгородь изъ хвороста [2]).

---

456. Командующій 11-мъ пѣх. Псковскимъ полкомъ командиру 12-го пѣх. Великолуцкаго полка, 11 декабря 1877 г., № 5878, Этрополь.

(Воен.-Учен. Арх., отд. II, д. № 5218, стр. 50).

Получено 12 декабря.

Вслѣдствіе записки ген. *Дандевиля* сообщаю вамъ, что полкъ въ скоромъ времени двинется за Балканы, а потому слѣдуетъ торопиться: 1) пополнить ряды выздоровѣвшими людьми, 2) исправить оружіе, обувь и платье, а равно и шанцевый инструментъ, 3) приготовить вьюки. Подписалъ: подполк. *Кобордо*.

---

457. Подполк. Ставровскій кому—не обозначено [3]) (полевая записка).

(Воен.-Учен. Арх., отд. II, д. № 5072, стр. 131).

Предполагаемый спускъ съ спуска съ разработанной дороги направо въ ущелье нельзя осуществить по крутости, а придется исправить обходную дорогу, о которой я уже докладывалъ, что она даетъ возможность обойти каменный выступъ, находящійся въ концѣ спуска въ ущелье Чурьяка. Лагерь № 1 (крики шт.-кап. *Рябинина*) нынѣ упразднился турками, а на томъ мѣстѣ встрѣчали только турокъ, рубящихъ хворостъ.

---

[1]) Не разобрано. *Ред.*
[2]) Конца записки нѣтъ. *Ред.*
[3]) Записка взята изъ дѣла штаба отряда г.-ад. *Гурко*. *Ред.*

Для укрытія движенія войскъ съ середины спуска надо обсадить лѣвую (отъ перевала) (сторону. *Ред.*) рубленнымъ хворостомъ, чтобы составить ширму противъ турокъ, находящихся противъ Павловской горы. Подписалъ: подполк. *Ставровскій.*

---

458. Полк. Остроградскій полк. Бунакову (полевая записка), 11 декабря 1877 г., 2 ч. пополудни, Лютаково.

(Воен.-Учен. Арх., отд. II, д. № 5023, т. XIV, стр. 334).

На постахъ все по прежнему. На редутѣ замѣтно движеніе людей и сильная рубка лѣса, для которой высылаются команды въ 20—30 человѣкъ въ лощину

По дорогамъ на Огою и Осиновлакъ—ничего новаго. Въ Орханіе отправленъ съ корнетомъ *Григоросуло* закупленный скотъ въ количествѣ 40 штукъ воловъ. Подписалъ: полк. *Остроградскій.*

---

459. Ротм. Беклемишевъ [1]) командиру IX арм. корпуса (полевая записка), 11 декабря 1877 г., 10 ч. 25 м. утра, мостъ у перевала.

(Воен.-Учен. Арх., отд. II, д. № 5671, т. X, стр. 14).

1-я бригада 5-й дивизіи у подъема, который все еще занятъ обозомъ 31-й дивизіи и гвардейскимъ; очищеніе его скоро не предвидится. 1-я бригада перевалитъ, когда пройдетъ вся ея артиллерія. Подписалъ: ротм. *Беклемишевъ.*

---

460. Начальникъ штаба IX арм. корпуса командующему 1-ю бригадою 5-й пѣх. дивизіи (двѣ полевыя записки), 11 декабря 1877 г.

(Воен.-Учен. Арх., отд. II, д. № 5670, т. VI, стр. 28 и 31).

1) Отъ 8 ч. 40 м. пополуночи, № 28, д. Правецъ. Пройдя черезъ перевалъ въ ханъ Правецъ, остановиться для привала и затѣмъ поспѣшить слѣдованіемъ, дабы сегодня прослѣдовать черезъ Орханіе по крайней мѣрѣ до Скривенъ (Скравена. *Ред.*).

Адъютанта ротм. *Беклемишева* задержите и отошлите его ко мнѣ, когда положительно опредѣлится, что ваши батареи пройдутъ черезъ мостъ и перевалъ

Дѣло весьма поспѣшное. О чемъ по приказанію командира корпуса объявляю для исполненія. (Съ копіи-отписка книжки донесеній,—подписалъ: г.-м. *Липинскій*).

2) Отъ 7 ч. 15 м. пополудни, № 31, г. Орханіе. Для 1-й бригады 5-й дивизіи съ ея артиллеріею приготовлены квартиры въ г. Орханіе, откуда завтра выступите.

Жалонерному офицеру вашей бригады указаны почлежныя мѣста комендантомъ г. Орханіе. (Съ копіи-отписка книжки донесеній,—подписалъ: г.-м. *Липинскій*).

---

[1]) Личный адъютантъ к-ра IX арм. корпуса. *Ред.*

461. Командиръ IX арм. корпуса командующему 1-ю бригадою 5-й пѣх. дивизіи (полевая записка), 11 декабря 1877 г., 12 ч. 20 м. пополудни, № 30, д. Правецъ.

(Воен.-Учен. Арх., отд. II, д. № 5670, т. VI, стр. 30).

Противъ моихъ распоряженій о пропускѣ войскъ, батарей и обозовъ 1-го и 2-го разрядовъ IX корпуса кто позволилъ двигаться ранѣе гвардейскимъ обозамъ 3-го разряда и паркамъ.

Немедленно очистить съ одной стороны дорогу, чтобы пропустили войска IX корпуса съ батареями и обозами 1-го и 2-го разрядовъ, какіе слѣдуютъ при войскахъ.

Приказывайте отъ моего имени и въ помощь жандармамъ у моста дайте караулъ, а по всей дорогѣ поставьте цѣпь, чтобы всѣ чужія повозки вытянуты были въ одну линію по одной сторонѣ дороги, и затѣмъ не медлите слѣдованіемъ. А съ этимъ казакомъ пришлите мнѣ, въ какомъ положеніи дѣло.

Бригада, хотя ночью, должна дойти до Орханіе или Скривена (Скравена. *Ред.*). (Съ копіи-оттиска книжки донесеній,—подписалъ: г.-л. *баронъ Криденеръ*).

---

462. Начальникъ штаба IX арм. корпуса командиру 1-й бригады 31-й пѣх. дивизіи (полевая записка), 11 декабря 1877 г., 8 ч. 45 м. пополуночи, № 29, д. Правецъ.

(Воен.-Учен. Арх., отд. II, д. № 5670, т. VI, стр. 29).

Какъ только люди пообѣдаютъ, отправляйте немедленно бригаду съ артиллеріею въ Скривены (Скравена. *Ред.*), Козловскій же полкъ, если пообѣдалъ раньше, пусть двигается впередъ съ находящеюся при немъ батареею.

Командиръ корпуса приказалъ подтвердить, чтобы сухарей выдавали нижнимъ чинамъ по 1 фунту въ день съ 10 декабря и съ того же дня увеличить мясную порцію до $1^1/_2$ фунта на человѣка.

Если г.-л. *Вельяминовъ* находится при колоннѣ, то доложите эту записку. (Съ копіи-оттиска книжки донесеній,—подписалъ: г.-м. *Липинскій*).

---

463. Командующій 1-ю бригадою 5-й пѣх. дивизіи начальнику штаба IX арм. корпуса (полевая записка), 11 декабря 1877 г., 12 ч. 30 м. дня.

(Воен.-Учен. Арх., отд. II, д. № 5671, т. X, стр. 18).

Препятствія устранены, бригада двигается, голова подходитъ къ хану Правецкому. Подписалъ: полк. *Рыкачевъ*.

---

464. Командиръ 20-го пѣх. Галицкаго полка командиру 2-й бригады 5-й пѣх. дивизіи (два рапорта), 11 декабря 1877 г., Враца.

(Воен.-Учен. Арх., отд. II, д. № 5960, стр. 381 и 382).

1) № 4827. Въ вѣдѣніе коменданта г. Врацы назначенъ отъ ввѣреннаго мнѣ полка подпоруч. *Парнасовъ* и въ гарнизонъ города назначена 10-я лин. рота въ полномъ составѣ. О чемъ вашему превосходительству доношу. Подписалъ: полк. *Вернеръ.*

2) № 4830. Провіантскія повозки ввѣреннаго мнѣ полка всѣ прибыли въ г. Врацу, о чемъ вашему превосходительству доношу. Подписалъ: полк. *Вернеръ.*

---

465. Приказъ по войскамъ гвардіи и кавалеріи Западнаго отряда, 11 декабря 1877 г., № 73, г. Орханіе.

(Воен.-Учен. Арх., отд. II, д. № 5035, т. I, стр. 150).

На-дняхъ войскамъ ввѣреннаго мнѣ отряда предстоитъ движеніе черезъ Балканскія горы. При этомъ движеніи принять къ руководству и исполненію слѣдующее:

1) Взятый на людяхъ запасъ сухарей расходовать подъ личною отвѣтственностью ротныхъ, эскадронныхъ и батарейныхъ командировъ, которые обязаны на вечернихъ перекличкахъ лично дѣлать осмотръ сухарныхъ мѣшковъ. За преждевременное израсходованіе сухарной дачи начальники будутъ подвергаемы строгому взысканію. Передъ выступленіемъ объяснить людямъ всю важность сбереженія сухарей и что по причинѣ горъ неизвѣстно когда подойдутъ транспорты съ сухарями.

2) Передъ выступленіемъ раздать людямъ трехдневную порцію мяса.

3) Кавалеріи и артиллеріи имѣть трехдневную дачу ячменя.

4) По утрамъ выдавать людямъ по чаркѣ водки.

5) Начальникамъ эшелоновъ предоставляется самимъ установить порядокъ движенія въ эшелонахъ, съ соблюденіемъ, однако же, слѣдующихъ условій: а) Орудія и зарядные ящики прикомандировывать къ ротамъ, такъ чтобы на одну роту приходилось по одному орудію или одному ящику. При этомъ ротные командиры отвѣчаютъ за безостановочность движенія прикомандированныхъ къ нимъ орудій и ящиковъ. б) Кавалеріи, кромѣ небольшой части, слѣдовать въ хвостѣ эшелоновъ. в) Имѣющіеся при частяхъ вьюки вести вслѣдъ за своими частями, т. е. ротные вьюки за ротами, баталіонные—за баталіонами и т. д.

6) Никакихъ повозокъ не брать, за исключеніемъ аптечныхъ одноколокъ.

7) Въ каждой части имѣть въ запасѣ лямки.

8) Мѣры охраненія во время движенія должны состоять исключительно изъ пѣхотныхъ боковыхъ патрулей, во время ночлега—изъ пѣшихъ секретовъ.

9) Начальникамъ передъ выступленіемъ въ походъ подтвердить ввѣреннымъ имъ частямъ строжайшее воспрещеніе поднимать тревогу и, въ особенности, производить стрѣльбу вслѣдствіе тревоги; нижнимъ чинамъ объяснить, что при слѣдованіи по такимъ ущельямъ и трущобамъ, по какимъ намъ придется перевалить за Балканы, немыслимо серьезное нападеніе со стороны непріятеля, и только одиночные люди или небольшія партіи могутъ покушаться тревожить.

10) Начальникамъ эшелоновъ и частей принять строгія мѣры къ сохраненію и къ поддержанію порядка во время движенія, и въ особенности наблюсти, чтобы колонны не растягивались и чтобы нижніе чины не выходили изъ фронта. (Съ копіи,—подлинный подписалъ: г.-ад. *Гурко*, скрѣпилъ: подполк. *баронъ Криденеръ*).

---

466. Выдержка изъ парольнаго приказанія по войскамъ гвардіи и кавалеріи Западнаго отряда, 11 декабря 1877 г.

(Воен.-Учен. Арх., отд. II, д. № 6231, т. I, стр. 227).

§ 1. Начальникъ отряда приказалъ подтвердить къ непремѣнному исполненію, чтобы частные начальники строго слѣдили за правильнымъ расходованіемъ нижними чинами водки, которая будетъ выдана имъ согласно пункта 3-го приказа по отряду вчерашняго числа за № 71.

§ 2. Въ дополненіе пункта 5-го приказа по отряду за № 71 войсковымъ обозамъ 2-го и 3-го разряда, прибывшимъ уже въ г. Орханіе, разрѣшается построить вагенбургъ у г. Орханіе.

§ 4. Въ измѣненіе § 2 приказа по отряду 8 сего декабря № 70 начальникъ отряда приказалъ начальствовать частями отряда, расположенными въ г. Орханіе, вмѣсто Свиты Е. В. г.-м. Его Высочества *Принца Ольденбургскаго*, какъ старшему въ чинѣ, командиру 1-й бригады 3-й гв. пѣх. дивизіи г.-м. *Философову*.

§ 5 Пунктъ 3-й приказа по отряду за № 71, относительно довольствія войскъ печенымъ хлѣбомъ и прекращенія требованія сухарей, касается не до войскъ, означенныхъ въ пунктѣ VIII этого приказа, а для войскъ, упомянутыхъ въ пунктѣ VI. Подписалъ: подполк. *баронъ Криденеръ*.

---

467. Диспозиція по войскамъ гвардіи и кавалеріи Западнаго отряда, 11 декабря 1877 г., г. Орханіе.

(Воен.-Учен. Арх., отд. II, д. № 5870, стр. 33—35).

13 сего декабря войскамъ ввѣреннаго мнѣ отряда начать движеніе съ цѣлью перехода черезъ Балканскія горы. Для сего:

1) *Авангарду* подъ начальствомъ г.-м. *Рауха*, собравшись во Врачешѣ къ 5 ч. утра 13 декабря, выступить сего 13 декабря въ 5½ ч. утра изъ Врачеша, и, сдѣлавши привалъ до 11 ч. дня возлѣ бивака 8-го драг. Астраханскаго полка, на Софійскомъ шоссе у начала вновь разработанной старой Софійской дороги, ведущей на перевалъ, *ровно въ 11 ч. утра* начать подъемъ на гору и слѣдовать лишь съ необходимыми для отдыха людей небольшими остановками въ д. Чурьякъ, гдѣ и остановиться на привалъ.

Л.-гв. Преображенскій полкъ . .	4 бат.
„ Измайловскій „ . .	4 бат.
1-й и 4-й стр. баталіоны гв. стрѣлковой бригады.	2 бат.
Одинъ полкъ 31-й пѣх. дивизіи .	3 бат.
1-й, 3-й и 6-й батарей л.-гв. 1-й арт. бригады по 4 ор. отъ каждой	12 ор.
Четыре орудія одной изъ 4-фунт. батарей 3-й арт. бригады. . .	4 ор.
Кавказская казачья бригада . . .	11 сот., 4 кон. ор.

Всего: 13 бат., 16 пѣш. ор., 11 сот., 4 кон. ор.

14 декабря авангарду выступить *въ 4 ч. утра* (пополуночи) и слѣдовать черезъ Потопъ, Елесницу (Телешница. *Ред.*) и Стольникъ на Софійское шоссе, откуда, сдѣлавши поворотъ налѣво, итти на такъ называемую позицію у Малины, гдѣ остановиться и построить боевой порядокъ.

По имѣющимся свѣдѣніямъ, д.д. Потопъ и Елесница заняты турецкою пѣхотою. Сила всей пѣхотной части, собранной въ двухъ этихъ пунктахъ, отъ 1 до 2 таборовъ (т. е. отъ 500 до 800 чел.). По свѣдѣніямъ, турки стоятъ по ночамъ очень небрежно. Необходимо постараться захватить ихъ врасплохъ и вытѣснить изъ обѣихъ деревень.

Между д.д. Чурьякъ и Потопъ отходитъ влѣво ущелье, по которому идетъ дорога въ Софійскую долину. На дорогу эту выставить въ видѣ бокового заслона полкъ 31-й пѣх. дивизіи съ четырьмя 4-фунт. орудіями и съ одною сотнею казаковъ.

2) *I эшелону* подъ начальствомъ г.-м. *Курлова*, собравшись 13 декабря къ 5½ ч. утра во Врачешъ, за исключеніемъ Астраханскаго драгунскаго полка, который присоединится къ эшелону на своемъ бивакѣ, выступить изъ Врачеша въ 7 ч. утра 13 декабря и слѣдовать по Софійскому шоссе къ мѣсту бивака Астраханскаго драгунскаго полка. Въ этомъ мѣстѣ эшелону сдѣлать привалъ и начать дальнѣйшее движеніе черезъ ½ часа послѣ того, какъ хвостъ авангарда свернетъ съ шоссе. Эшелону слѣдовать лишь съ необходимыми для отдыха людей небольшими остановками до тѣхъ поръ, пока голова эшелона не догонитъ въ окрестностяхъ Чурьяка хвостъ авангарда.

14 декабря эшелону выступить въ 6 ч. утра и слѣдовать черезъ Потопъ и Елесницу въ Рожданіе (Раштане. *Ред.*). Если же по донесеніямъ прямая дорога изъ Чурьяка въ Рожданіе по ущелью, отдѣляющемуся влѣво не доходя до Потопа, окажется возможною для движенія артиллеріи, то итти прямо на Рожданіе, гдѣ и расположиться на ночлегъ.

Л.-гв. Волынскій полкъ	4 бат.
„ Прусскій „	4 бат.
Четыре дивизіона отъ четырехъ батарей 3-й гв. и грен. арт. бригады.	16 ор.
Астраханскій драгунскій полкъ . . .	4 эск.
Одна сотня Кавказской казачьей бригады.	1 сот.
	8 бат., 16 ор., 5 эск. и 1 сот.

3) *II эшелону* подъ начальствомъ г.-м. *Философова*, собравшись 13 декабря къ 8 ч. утра во Врачешъ, выступить изъ этой деревни тогда, когда получится свѣдѣніе, что хвостъ авангарда свернулъ съ Софійскаго шоссе. Прійдя на бивакъ драгунскаго Астраханскаго полка, эшелону остановиться на привалѣ и тронуться для подъема въ гору черезъ ½ часа послѣ того, какъ хвостъ I эшелона свернетъ съ шоссе направо. Затѣмъ эшелону слѣдовать лишь съ необходимыми для отдыха людей небольшими остановками до Чурьяка, гдѣ остановиться на привалъ.

14 декабря выступить черезъ часъ послѣ выступленія хвоста I эшелона и слѣдовать черезъ Потопъ и Елесницу въ Стольникъ, гдѣ и расположиться на ночлегъ.

4) Общее командованіе надъ I и II эшелонами возлагается на начальника 3-й гв. пѣх. дивизіи г.-л. *Каталея*.

5) *Правой колоннѣ* подъ начальствомъ начальника 31-й пѣх. дивизіи г.-л. *Вельяминова*, собравшись 13 декабря къ 5 ч. утра во Врачешъ, выступить: пѣхотѣ со всею артиллеріею въ 5½ ч. утра, а кавалеріи въ 5 ч. вечера и слѣдовать черезъ гору Умургачъ (Умургашъ. *Ред.*) въ Желяву. Колоннѣ итти непрерывно до наступленія темноты, давая людямъ лишь необходимые отдыхи. На ночь расположиться тамъ, гдѣ застанетъ темнота. На другой день колоннѣ выступить въ 4 ч. утра и слѣдовать на Желяву.

По приходѣ въ Желяву, главное назначеніе правой колонны — составить заслонъ для главной колонны со стороны Софіи и Кремиковицы (Креминовцы. *Ред.*), для этого, оставивъ въ Желявѣ 4 баталіона, 4 орудія и 1 эскадронъ кавалеріи, выслать въ Чайпику (Бухово. *Ред.*) и Яну по одному баталіону при 2 орудіяхъ, а всю кавалерію и всю конную артиллерію выслать впередъ, возложивъ на нее наблюденіе за Софіей, Софійско-Филиппопольскимъ шоссе и выходами изъ горъ у Кремиковце и Сельево (Сеславцы).

Л.-гв. Литовскій полкъ	4 бат.
» Австрійскій полкъ.	4 бат.
2-й и 3-й стр. баталіоны гв. стрѣлковой бригады	2 бат.
Два дивизіона отъ остальныхъ батарей 3-й гв. и гренад. арт. бригады	8 ор.
	10 бат., 8 ор.

1-я бригада 31-й пѣх. дивизіи .	6 бат.
Батарея 31-й арт. бригады . . .	8 ор.
1-я и 2-я бригады 2-й гв. кав. дивизіи	16 эск., 8 кон. ор.
	6 бат., 8 пѣш. ор., 16 эск., 8 кон. ор.

Если бы оказалось, что турки удерживаютъ выходъ изъ ущелья у д. Елесница и тѣмъ затрудняютъ дебушированіе главной колонны, то слѣдуетъ отдѣлить часть пѣхоты съ артиллеріею и кавалеріею для дѣйствія въ тылъ турецкимъ войскамъ, занимающимъ Елесницу.

6) По выходѣ въ Софійскую долину Астраханскому драгунскому полку слѣдовать немедленно черезъ Іени-ханъ, на Софійско-Филиппопольскомъ шоссе, въ Тырново и наблюдать шоссе въ Ихтиманъ. На Кавказскую казачью бригаду возлагается обязанность очистить отъ турецкихъ партій всю мѣстность къ югу отъ шоссе и расположиться на ночлегѣ въ д. Коджа (Коджаматліево. *Ред.*).

7) *Отдѣльной Этропольской колоннѣ* подъ начальствомъ г.-м. *Дандевиля* выступить изъ Этрополя въ 6-мъ часу утра 13 декабря и слѣдовать по дорогѣ въ Буново черезъ г. Баба.

Взойдя на перевалъ, состоящей при этой колоннѣ кавалеріи спуститься въ Буново и выслать немедленно сильные разъѣзды въ Дол. Коморчи (Дальн. Комарцы. *Ред.*) и по дорогѣ въ Златицу и разрушить телеграфъ, находящійся какъ на этой дорогѣ, такъ и на дорогѣ изъ Дольн. Коморчи въ Петричево (Петричь. *Ред.*). Пѣхотѣ же съ пѣшею и конною артиллеріею дѣйствовать съ утра 14 декабря во флангъ и тылъ турецкой позиціи у Шиндарника.

Главное назначеніе колонны—демонстраціями противъ праваго фланга турокъ привлечь ихъ вниманіе въ ту сторону и тѣмъ облегчить дѣйствія главной колонны. Въ случаѣ же отступленія турецкихъ войскъ на Петричево—энергичнымъ преслѣдованіемъ по возможности разстроить отступающія войска.

8) Отрядамъ г.-ад. *гр. Шувалова,* Его Высочества *Принца Ольденбургскаго* и Свиты Е. В. г.-м. *Брока* оставаться на занимаемыхъ ими позиціяхъ и зорко слѣдить за непріятелемъ, при чемъ въ случаѣ отступленія непріятеля немедленно перейти въ

2-я бригада 3-й пѣх. дивизіи . .	6 бат.
Воронежскій пѣх. полкъ.	3 бат.
Одна батарея 31-й арт. бригады .	8 ор.
Екатеринославскій драг. полкъ. .	4 эск.
Двѣ сотни сводной Донской казачьей бригады.	2 сот.
Четыре орудія Донской казачьей № 19 батареи.	4 кон. ор.
Два орудія 16-й конной батареи .	2 кон. ор.
9 бат., 8 пѣш. ор., 6 эск. и сот., 6 кон. ор.	

наступленіе, занять очищаемыя позиціи и тѣснить непріятеля по пятамъ.

9) Отряду г.-л. *Шильдеръ-Шульднера* оставаться на позиціяхъ у Врачеша и Скривена (Скравена. *Ред.*) и наблюдать за непріятелемъ, занимающимъ Лютиковскую (Лютаковскую. *Ред.*) позицію, и составлять заслонъ противъ этой позиціи.

Три полка 5-й пѣх. дивизіи . .	9 бат.
Четыре батареи 5-й арт. бригады	32 ор.
3-я бригада 2-й гв. кав. дивизіи .	7 эск., 6 кон. ор.
9 бат., 32 пѣш. ор., 7 эск., 6 кон. ор.	

10) Общее командованіе надъ отрядами Его Высочества *Принца Ольденбургскаго*, г.-ад. *гр. Шувалова* и г.-л. *Шильдеръ-Шульднера* возлагается на командира IX корпуса г.-л. *барона Криденера*.

Въ случаѣ, если бы движеніе нашихъ войскъ побудило бы турокъ очистить Лютиковскую позицію, то, отдѣливъ для занятія очищенной Лютиковской позиціи одинъ полкъ и одну батарею, остальные два полка со всею кавалеріею и артиллеріею двинуть по шоссе къ позиціи, занимаемой отрядомъ г.-ад. *гр. Шувалова*.

11) Санитарныя средства отряда распредѣлить слѣдующимъ образомъ: а) всему наличному персоналу дивизіоннаго лазарета 1-й гв. пѣх. дивизіи слѣдовать въ хвостѣ авангарда главныхъ силъ на Чурьякъ и Елесницу; б) половинѣ персонала дивизіоннаго лазарета 2-й гв. пѣх. дивизіи слѣдовать въ хвостѣ правой колонны ген. *Вельяминова*; в) другой половинѣ дивизіоннаго лазарета 2-й гв. пѣх. дивизіи оставаться при отрядѣ г.-ад. *гр. Шувалова*; г) санитарному персоналу 3-й гв. пѣх. дивизіи слѣдовать въ хвостѣ перваго и второго эшелоновъ главной колонны на Чурьякъ и Елешницу; д) летучимъ отрядамъ Краснаго Креста слѣдовать въ хвостѣ колоннъ ген. *Вельяминова* и *Дандевиля*. По выходѣ въ долину Софіи устроить перевязочные пункты въ Желявѣ и Елешницѣ.

12) Я буду находиться въ началѣ движенія въ головѣ I эшелона главной колонны, по выходѣ же въ долину Софіи—въ д. Стольникъ. (Съ копіи, — подлинную подписалъ: г.-ад. *Гурко*; скрѣпилъ: г.-м. *Наглovскій*).

468. Телеграмма коменданта IX арм. корпуса начальнику штаба того же корпуса, 11 декабря 1877 г., 5 ч. 54 м. пополудни.

(Воен.-Учен. Арх., отд. II, д. № 7320, т. CLXXIII, стр. 85).

12-го выступятъ изъ Яблоницы: жандармы, денежный ящикъ штаба, обозы Архангелогородскаго и часть Вологодскаго парки: половина 13-го и 16-й, ежели подтянется, а нѣтъ, то половина. Инженерный отсталъ и неизвѣстно гдѣ находится; лазаретъ 31-й дивизіи выступитъ сегодня. Остальной корпусный обозъ выступитъ 13-го. Полк. *Гуленко.*

---

469. Телеграмма врача гвардейскаго корпуса Энкгофа медицинскому инспектору арміи, 11 декабря 1877 г., Осиковица.

(Воен.-Учен. Арх., отд. II, д. № 7320, т. CLXXIII, стр. 70).

Въ послѣдніе дни прибыль больныхъ особенно велика. Однихъ обмороженныхъ до двухсотъ ежедневно. Помѣщеній въ Орханіе не имѣется. Около недѣли ужъ нѣтъ ни одной подводы для транспортировки. Прошу распоряженія о высылкѣ подводъ и объ открытіи госпиталей ближе къ Орханіе. Въ скоромъ времени предвидятся раненые. Корпусный врачъ *Энкгофъ.*

---

470. Полк. Сухотинъ врачу гвардейскаго корпуса Энкгофу (полевая записка), 11 декабря 1877 г., Орханіе.

(Воен.-Учен. Арх., отд. II, д. № 5816, стр. 18).

Симъ увѣдомляю, что устройство госпитальнаго пункта на драгунскомъ бивакѣ вполнѣ возложено на Красный Крестъ, а потому этотъ вопросъ признается окончательно рѣшеннымъ. (Съ копіи-оттиска книжки донесеній, — подписалъ полк. *Сухотинъ*).

---

471. Телеграмма интенданта гвардейскаго корпуса Интенданту арміи, 11 декабря 1877 г., 4 ч. пополудни, изъ Осиковицы въ Систовъ.

(Воен.-Учен. Арх., отд. II, д. № 7320, т. CLXXIII, стр. 24).

12-е отдѣленіе 4-го эшелона — половина транспорта, сухари; 8-е отдѣленіе 1-го эшелона—сухари, крупа, полный транспортъ, 5-е отдѣленіе 2-го эшелона—не полный транспортъ, крупа; 9-е отдѣленіе 1-го эшелона—полный транспортъ, спиртъ; остальные всѣ отправлены. Неизвѣстно—сколько подводъ поднимутъ изъ склада въ Радомирцахъ оставшіеся по удовлетвореніи IX корпуса сухари, и сколько тамъ останется еще—неизвѣстно. Направляйте, какъ можно больше, ис-

правные транспорты, и чтобы погонцы имѣли бы побольше зернового фуража, а для себя хлѣба. Здѣсь ничего нѣтъ; деревни разорены въ окружности и положительно ничего нельзя достать и купить. Начальникъ отряда назначилъ мѣсто въ Орханіе. Полк. *Василенко.*

472. Телеграмма Главнокомандующаго г.-ад. Гурко, 12 декабря 1877 г., 11 ч. пополудни, изъ Богота въ Осиковицу.

(Воен.-Учен. Арх., отд. II, д. № 5063, т. I, стр. 232).

Сербы заняли: Тимокскій отрядъ Адліе, Моравскій отрядъ Мраморъ. Турки отступили безъ боя. Дринскій отрядъ воздерживается отъ наступленія [1]). Николай.

473. Телеграмма г.-ад. Гурко Главнокомандующему, 12 декабря 1877 г., 1 ч. пополудни, изъ Осиковицы въ Боготъ.

(Воен.-Учен. Арх., отд. II, д. № 4927, стр. 161).

Полки IX корпуса прибыли вчера вечеромъ. Сегодня даю имъ отдыхъ и снабжаю ихъ сухарями. Сегодня морозъ въ долинѣ достигъ 18 градусовъ; на горахъ вѣроятно былъ выше 20 градусовъ. Накапливается масса больныхъ, которыхъ эвакуировать не дерзаю, не имѣя этаповъ и теплаго платья. Съ нетерпѣніемъ ожидаю прибытія сухарей, чаю, водки, теплаго платья. Орханіе, 12 декабря, 3 ч. утра. Г.-ад. *Гурко.*

474. Телеграмма г.-ад. Гурко г.-л. Карцову, 12 декабря 1877 г., 7 ч. 10 м. пополуночи, изъ Осиковицы въ Ловчу.

(Воен.-Учен. Арх., отд. II, д. № 7320, т. CLXXIV, стр. 31).

Въ виду предстоящаго движенія впередъ отправить части 3-й пѣх. дивизіи въ Ловчу я не могу. Думаю, что отправка бригады, такъ сказать, съ поля сраженія на отдыхъ была бы величайшимъ для нея наказаніемъ и большою относительно ея несправедливостью. Доблестное поведеніе бригады и Новоингерманландскаго полка служатъ залогомъ того, что эти части сочтутъ самымъ большимъ для себя несчастіемъ, если бы отсылкою ихъ назадъ я заставилъ бы ихъ въ самую трудную минуту покинуть своихъ боевыхъ товарищей. Помимо этихъ соображеній, я не могу отпустить части 3-й пѣх. дивизіи по чисто стратегическимъ причинамъ первой важности. Прошу ваше превосходительство, если это окажется возможнымъ, какъ можно скорѣе прислать остальную часть Новоингерманландскаго полка и подполковника ген. штаба *Сухомлинова.* Г.-ад. *Гурко.*

[1]) Свиты Е. В. г.-м. *Левицкимъ* отправлена г.-ад. *Гурко* въ 2 ч. пополуночи того же числа слѣдующая телеграмма: „По сообщенію изъ Бѣлграда, сербскія войска Тимокскаго отряда заняли Адліе, на дорогѣ въ Видинъ; Моравскаго корпуса—Мраморъ, на Моравѣ около Ниша". Телеграмма эта въ штабѣ отряда г.-ад. *Гурко* получена 12 декабря (то же дѣло, т. I, стр. 231). *Ред.*

475. Подполк. Ставровскій г.-м. Нагловскому (полевая записка), 12 декабря 1877 г., 4 ч. 15 м. пополудни, № 5 постъ на спускѣ со вновь разработанной дороги на Чурьякъ.

(Воен.-Учен. Арх., отд. II, д. № 5062, т. III, стр. 177—179).

Сегодня въ 9 ч. утра я съ *Будбергомъ* и офицеромъ-геодезистомъ при 6 казакахъ и нанятомъ болгаринѣ (верхомъ) пріѣхали къ отрогу, съ котораго открывается видъ на ту деревню, которую я называю Негошево (но ни въ какомъ случаѣ не Буково (Бухово. *Ред.*). Поруч. *баронъ Будбергъ* сначала настаивалъ, что это Буково, а болгаринъ утверждалъ, что Негошево. *Будбергъ* упорствовалъ до того времени, пока я его не ознакомилъ съ фигурою и направленіемъ долины, по которой идетъ Софійское шоссе между д. д. Ташкисенъ и Малиною. Къ сожалѣнію, эту послѣднюю мѣшалъ видѣть туманъ. Тогда *Будбергъ* увѣрялъ, что болгаринъ вретъ и что это Ражданье (Раштане. *Ред.*). Это отрицалъ болгаринъ, упорствуя, что это д. Негошево, и указывалъ направленіе Малины; Букова значительно правѣе.

Не отрицая, что болгаринъ могъ смѣшать Негошево съ Ражданье, я всетаки думаю, что ему лучше знать, что это не Буково; да и вчера я просилъ провѣрить офицера-геодезиста съ болгариномъ, котораго я ему далъ, и тотъ утверждалъ, что Негошево.

Будбергъ до прибытія въ Чурьякъ 5 декабря не зналъ здѣсь ни одного названія и далѣе передового поста не выѣзжалъ, такъ что разъѣздъ къ Елснницѣ (Телешница. *Ред.*), въ которомъ убитъ Уланъ, шелъ безъ офицера.

Я сомнѣваюсь, чтобы онъ видѣлъ прежде и тотъ перевалъ, по которому идетъ дорога на Ташкисенъ, ибо, увидавши эту дорогу, онъ отказался, что она такъ трудна, какъ онъ вчера говорилъ. Мы всѣ ѣхали по ней рысью въ виду того, что надо было скоростью взять противъ турокъ, заложившихъ уже два наблюдательныхъ пункта отъ Потопа, изъ которыхъ можно наблюдать (въ ясную погоду, какъ сегодня) спускъ съ вновь разработанной дороги въ Чурьякъ, а главное—выходъ изъ Чурьяка на Потопъ и на дорогу (по перевалу) на Ташкисенъ.

Турецкая пѣхота шла поверху къ перевалу, чтобы зайти намъ въ тылъ, разсчитывая тамъ своими выстрѣлами отрѣзать путь назадъ въ Чурьякъ, а Гусары, стоящіе впереди мельницы внизу ущелья изъ Чурьяка въ Потопъ, получили нѣсколько залповъ.

Сейчасъ опять слышу тамъ выстрѣлы (причину донесу вечеромъ).

Что значитъ ясная погода! Я пришлю подробное кроки . . . . .[1]) окрестности, ибо видѣлъ я Шипдарникъ, *Дандевиля*, Павловскую гору. Кромѣ того, я проѣхалъ по южному склону Чернаго Брега (Черный верхъ. *Ред.*) мимо Даушкіой (Осойце. *Ред*) и опредѣлилъ—что такое есть Комарційское плато, и оно существуетъ и на немъ редутъ противъ Преображенской горы

Къ сожалѣнію, укрѣпленій Финляндской горы не видно, но я видѣлъ бывшій бивакъ и этимъ оріентировался съ Комарційскаго плато, отдѣляющагося отъ горы Черный Брегъ ущельемъ и соединеннымъ сѣдловиною, по которой идетъ дорога, по словамъ болгаръ, на Даушкіой.

[1]) Не разобрано. *Ред.*

Спустившись съ Комарційской высоты въ 2½ ч. дня, я встрѣтилъ *Энгельгардта* и *Гершельмана* на драгунскомъ посту по ущелью Комарцы. Они пришли съ Павловской горы, куда и возвратились. Подписалъ: подполк. *Ставровскій*.

---

476. Подполк. Ставровскій г.-ад. Гурко (полевая записка), 12 декабря 1877 г., 9 ч. вечера, Чурьякъ.

(Воен.-Учен. Арх., отд. II, д. № 5062, т. III, стр. 173—176).

Отъ Преображенскаго полка прибылъ полковникъ, которому указаны квартиры для полка и Саперная баталіона. Всѣхъ этихъ людей размѣстить возможно,

но только считая въ числѣ помѣщеній и всѣ сараи. Преображенцамъ переднюю, а саперамъ тыльную часть Чурьяка.

Для охраненія сѣна и зерна, а равно и *трехъ* дѣйствующихъ мельницъ учреждены часовые, которые будутъ выставлены кавалеріею съ минуты прибытія пѣхоты.

Въ видахъ скрытности размѣщенія пѣхоты всѣ передовыя мѣры охраненія оставлены за кавалеріей, и если бы турки съ утра пожелали бы произвести развѣдку, то у насъ достанетъ силъ дать имъ отпоръ, не выказывая пѣхоты.

Сегодня въ 3 ч. дня турки перешли въ наступленіе къ мельницѣ, но кавалерія, отступивъ, навлекла турецкую кавалерію на засаду драгунъ и четы и турки были отброшены съ урономъ. Вообще, они теперь сильно зашевелились, но еще перевала не захватили, а только устроили два наблюдательныхъ пункта и, вѣроятно, уже не будутъ пропускать случая перехватывать рекогносцеровъ.

Завтра съ утра я буду на драгунскомъ наблюдательномъ пунктѣ съ цѣлью высмотрѣть столь желаемую . . . [1]).

Вашему превосходительству со штабомъ отведенъ очень хорошій двухъ-этажный домъ со дворомъ въ три жилыхъ зданія.

Фуражировъ изъ отряда *гр. Шувалова* я возвратилъ, указавъ имъ сѣно въ лѣсу, не спускаясь въ долину Чурьяка.

Завтра пришлю подробное кроки, составленіе котораго задерживается отсутствіемъ освѣщенія.

Снѣгъ на горѣ Черный Брегъ (Черный верхъ. *Ред.*) только *мѣстами*, и то очень мало, въ $1^1/_2$ аршина, въ прочихъ пунктахъ не болѣе $^1/_4$ аршина. Сѣно на горѣ есть, и дорога туда для артиллеріи на лошадяхъ довольно удобная, да жаль, что подъ наблюденіемъ турокъ изъ Потопа . . . [1]) на высшее укрѣпленіе Шипдарника явственно подвозилось на большомъ числѣ вьюковъ и одноколокъ что-то.

Когда я двинулся мимо Даушкіоя къ высотамъ Комарцы, то изъ д. Ташкисенъ данъ былъ сигналъ вспышкой съ костромъ. Это я уже замѣчаю не въ первый разъ въ этой войнѣ.

Осмѣлюсь доложить вашему превосходительству, что очистка снѣга съ разработанной дороги сдѣлаетъ ее только скользкой, ибо неудобный каменный спускъ благодаря снѣгу сталъ очень сносенъ.

Бивакъ для войскъ слѣдуетъ дѣлать въ долинѣ, не доходя д. Чурьякъ, ибо иначе турки увидятъ, но костровъ нельзя разводить. Если можно удержать драгунъ до рѣшительнаго наступленія, то они вполнѣ замаскируютъ присутствіе пѣхоты въ Чурьякѣ. Братушекъ мы задерживаемъ. Жители Чурьяка во множествѣ возвратились и охотно мелютъ муку и пекутъ хлѣбъ, лишь бы пѣхота пощадила ихъ дома и загоны. Обходныя дорожки имѣются.

Донесеніе кап. *Моравскаго гр. Шувалову* прилагается въ подлинникѣ.

До сего времени турки еще не утвердились на вершинахъ С, Д и Е, которыя господствуютъ переваломъ и съ которыхъ видно все, что дѣлается въ Чурьякѣ, но турки занимаютъ А и В и наблюдаютъ выходъ изъ ущелья отъ Чурьяка на Потопъ. Но восходъ на гору Черный Брегъ возможенъ прямо изъ д. Чурьяка къ наблюдательному пункту и туда же на рукахъ можно тащить орудія по дорогѣ, правда очень крутой и каменистой. Подписалъ: подполк. *Ставровскій.*

---

477. Г.-м. Дандевиль г.-м. Нагловскому (полевая записка), 12 декабря 1877 г., Этрополь.

(Воен.-Учен. Арх., отд. II, д. № 5065, стр. 176 и 177).

Батарея съ Воронежскимъ полкомъ прибыла. Командиръ—молодецъ. Полковой—формалистъ, нѣмецъ, но истинный путь ему указанъ. Тотчасъ по прибытіи болгарамъ объявлено требованіе ихъ содѣйствія [2]). Президентъ полиціи боленъ,

---

[1]) Не разобрано. *Ред.*

[2]) Г.-м. *Дандевилемъ* издано нижеслѣдующее воззваніе къ болгарамъ: „Болгары! Намъ предстоитъ сдѣлать послѣдній напоръ на турокъ и перейти Балканы, гдѣ они держаться не могутъ. Болгары должны помочь намъ везти орудія, носить тяжести, заряды, сухари черезъ горы. Заплачено будетъ всѣмъ. Но главная ваша награда будетъ—избавленіе отъ турокъ навсегда. Вамъ теперь трудно, по русскимъ труднѣе. Они терпятъ для вашей пользы, а вы для своей. Пройдетъ тяжелое время и будете благодарить Бога. Покуда всѣхъ избѣгающихъ подать послѣднюю помощь войскамъ буду строго преслѣдовать и вайду ихъ вездѣ“ (Воен.-Учен. Арх., отд. II, д. № 4969, стр. 435). *Ред.*

прочіе ничтожны. Взялся *Царградскій*. Собрать приказано начальниковъ болгарскихъ четъ. Явились 5 человѣкъ и пошли собирать людей съ мотыгами, топорами. Командиру батареи заказаны салазки подъ тѣла орудій. Понадобилось до 40 сѣделъ вьючныхъ; ихъ уже сносятъ ко мнѣ реквизиціей за деньги, которыя тотчасъ же уплачу изъ полковъ.

Въ бригадѣ покуда менѣе 3 тысячъ. Въ Воронежскомъ—2.500 человѣкъ. Воловъ потребую, но на нихъ надежды мало. Однако, деньги здѣсь много откапываютъ, да такіе люди, какъ *Царградскій*. Съ деньгами онъ дѣлаетъ фокусы въ родѣ непстощимой бутылки. Плата за воловъ, немедленная, произведетъ дѣйствіе.

Болгаръ попилю впередъ рубить дрова, дѣлать шалаши наверху при рекогносцировочномъ отрядѣ завтра. Главное—природа дѣлаетъ затрудненіе. Болгарамъ думаю роздать немного ружей для духу. Однако, еще не знаю—подчинитъ ли мнѣ Елисаветградскій (Екатеринославскій. *Ред.*) драгунскій полкъ или, лучше сказать, онъ этого не знаетъ.

Свѣдѣнія: въ Софіи 3 табора; изъ Араба-канака бѣгутъ десятками (третьяго дня болгаринъ изъ Софіи); по дорогѣ въ оную изъ Араба-канака есть укрѣпленіе (2 часа ходу отъ Софіи), гдѣ турки думаютъ защищаться, бросивъ Араба-канакъ.

Какіе казаки въ моемъ распоряженіи? Не знаю, гдѣ ихъ взять, а очень нужно. Когда придетъ диспозиція движенія, собрать части поздно. Надо ихъ имѣть сейчасъ въ горсти. Много артиллеріи, кажется, поднимать не нужно. Лишь бы были выстрѣлы, гдѣ ихъ не ждутъ.

Не скрою, однако, что теперь, при успѣхѣ сербовъ, настоящій путь—обходъ Берковацъ (Берковица *Ред.*)—Софія. Тутъ же приходится опять лбомъ биться только не въ турецкія укрѣпленія, а въ природу, что труднѣе и потерь больше пожалуй. Красный Крестъ обѣщалъ полушубковъ, но не шлетъ, а тамъ есть. Доктора его тоже нужны. Наши болѣютъ. Подписалъ: г.-м. *Дандевиль*.

---

478. Свиты Е. В. г.-м. Брокъ г.-м. Нагловскому (полевая записка), 12 декабря 1877 г., вечеръ, Златицкій перевалъ.

(Воен.-Учен. Арх., отд. II, д. № 5066, стр. 130 и 132).

Новаго ничего нѣтъ. Перестрѣлка на флангахъ продолжалась сегодня по прежнему; особенно оживленная она была на нашемъ лѣвомъ флангѣ. Турки замѣтно усилили бдительность на горахъ вправо отъ насъ. Масса новыхъ ложементовъ, тамъ возведенныхъ, и число часовыхъ на вершинахъ горъ о томъ свидѣтельствуютъ. Сегодня въ теченіе дня проѣхали въ Мирково двѣ конныя партіи, впрочемъ небольшія, каждая силою отъ 20 до 30 человѣкъ. Замѣтно, что сегодня на горѣ, прикрывающей входъ въ ущелье, по которому ведетъ дорога въ д. Петричево (Петричь. *Ред.*), турки возводили новый ложементъ.

Вся Златицкая долина покрыта снѣгомъ и, повидимому, довольно глубокимъ. На нашихъ горахъ снѣгу очень много, вслѣдствіе чего сообщеніе между частями на позиціяхъ весьма затруднительно. Мы поставлены въ необходимость ежедневно прочищать себѣ дороги на протяженіи нѣсколькихъ верстъ.

Сегодня вечеромъ отправлена команда саперъ съ партіею болгаръ для прочистки дороги по Клисскіойскому ущелью для спуска въ Златицкую долину

тѣхъ ротъ, которыя при общемъ наступленіи окажется возможнымъ туда направить, продолжая въ то же время удерживать турецкія войска, расположенныя на нашихъ флангахъ.

Вчера и сегодня температура воздуха у насъ нѣсколько выше обыкновенной, хотя продолжаетъ держаться все же ниже нуля. Дуетъ весьма сильный и порывистый вѣтеръ.

Случаевъ отмораживанія за послѣдніе два дня было нѣсколько менѣе, хотя общее число за все время пребыванія на перевалѣ значительное. Точную цифру представлю завтра.

Очень желалъ бы я представить къ наградѣ артиллерійскаго офицера, бывшаго при отрядѣ (вчера онъ замѣненъ новымъ); также и командира находящейся на перевалѣ 3-й стр. роты 12-го пѣх. Великолуцкаго полка, который въ теченіе...[1]) перестрѣлокъ былъ раненъ въ плечо навылетъ. Не найдете ли, ваше превосходительство, возможнымъ испросить на это разрѣшеніе его превосходительства г.-ад. *Гурко* и почтить меня увѣдомленіемъ.

Сейчасъ получено донесеніе, что влѣво и впереди нашего лѣваго фланга между горами и Златицей турки выстроили сегодня два довольно большихъ укрѣпленія, которыя по всей вѣроятности предназначаются для артиллеріи, такъ какъ для пѣхоты есть на этомъ пространствѣ довольно много мѣстныхъ закрытій. Укрѣпленія эти обстрѣливаются сильнымъ ружейнымъ огнемъ съ почти недоступныхъ съ нашей стороны высокихъ скалъ, занятыхъ турками противъ нашего лѣваго фланга. Дѣйствуя изъ этихъ укрѣпленій вдоль подошвы горъ, непріятель можетъ затруднить чрезвычайно спускъ нашего отряда и, въ особенности, выходъ его въ долину по наиболѣе для него удобной дорогѣ, т. е. черезъ Клиссекіойское ущелье. Подписалъ: Свиты Е. В. г.-м. *Брокъ*.

---

479. Г.-м. Нагловскій г.-м. Дандевилю (двѣ полевыя записки), 12 декабря 1877 г., Орханіе.

(Воен.-Учен. Арх., отд. II, д. № 4969, стр. 436 и 437).

1) Отъ 12 ч. дня. Начальникъ отряда приказалъ принять самыя энергичныя мѣры, чтобы собрать въ Этрополѣ возможно большее число салазокъ и воловъ для артиллеріи, уплачивая по золотому за пару за одинъ подъемъ.

Прикажите коменданту употребить все стараніе, чтобы собрать эти салазки и воловъ. Если же не успѣете, то дѣлать нечего: придется итти на колесахъ. Подписалъ: г.-м. *Нагловскій*.

2) Отъ 4 ч. пополудни. Сейчасъ отправляется къ вамъ ординарецъ начальника отряда. Если по ходу дѣла вы увидите, что 15 декабря вечеромъ не откроется сообщеніе между вашимъ отрядомъ и колонною главныхъ силъ, то 16 декабря утромъ пошлите его кругомъ съ донесеніемъ, что дѣлается у васъ въ отрядѣ, а также въ отрядѣ ген. *Брока*.

---

[1]) Не разобрано. *Ред.*

Если Богъ поможетъ спуститься съ горъ и вы соединитесь съ отрядомъ ген. *Брока*, то начальникъ отряда приказалъ вамъ принять надъ нимъ начальство. Ген. *Красновъ* долженъ итти съ вашимъ отрядомъ.

Интендантъ говоритъ, что въ Этрополѣ Измайловскій полкъ оставилъ 400 пудовъ сухарей. Если это справедливо, то прикажите принять ихъ Воронежскому полку. Подписалъ: г.-м. *Нагловскій*.

---

480. Г.-м. Нагловскій начальнику 4-й кав. дивизіи, 12 декабря 1877 г., № 6138, г. Орханіе.

(Воен.-Учен. Арх., отд. II, д. № 4888, стр. 603).

Получено 15 декабря, № 3628.

Начальникъ отряда г.-ад. *Гурко* приказалъ передать вамъ, что ввѣренная вашему превосходительству дивизія хотя и не входитъ непосредственно въ составъ ввѣреннаго его превосходительству отряда, тѣмъ не менѣе руководство дѣйствіями вашей дивизіи возложено на г.-ад. *Гурко*.

Сообщая объ этомъ, увѣдомляю ваше превосходительство, что начальникъ отряда желаетъ, чтобы вы немедленно перешли черезъ Балканы по одному изъ свободныхъ отъ турокъ проходу и дѣйствовали бы въ раіонѣ между Софіею и Пиротомъ, стараясь войти въ связь съ сербскими войсками, которыя уже перешли границу и овладѣли проходомъ Св. Николая.

Сообщаю для свѣдѣнія, что войска, ввѣренныя г.-ад. *Гурко*, переходятъ завтра, 13 декабря, въ наступленіе съ цѣлью перехода черезъ Балканы и если движеніе это увѣнчается успѣхомъ, то 15 декабря отрядъ будетъ въ Софійской долинѣ между Софіей и Комарцами. Подписалъ: г.-м. *Нагловскій*.

---

481. Г.-м. Нагловскій полк. Бунакову (полевая записка).

(Всен.-Учен. Арх., отд. II, д. № 5023, т. XIII, стр. 90).

Получена 12 декабря.

Телеграфъ долженъ быть разрушенъ завтра, послѣ обѣда. Подписалъ: г.-м. *Нагловскій*.

---

482. Командиръ 3-го эскадрона 8-го драг. Астраханскаго полка г.-ад. гр. Шувалову (двѣ полевыя записки), 12 декабря 1877 г., Чурьякъ.

(Изъ бумагъ ген. *Бальца*).

1) Отъ 9 ч. утра, № 23. Ночью все было благополучно. Вчера вечеромъ пріѣхали сюда подполк. *Ставровскій* и Лейбъ-Уланскаго полка поруч. *баронъ Будбергъ*. Сегодня съ утра они поѣхали на рекогносцировку. Подписалъ: кап. *Моравскій*.

2) Отъ 11 ч. ночи, № 24. Сегодня утромъ, около 9 ч., подполк. *Ставровскимъ* съ участіемъ геодезиста шт.-кап. *Замочникова* и Лейбъ-Уланскаго полка поруч. *барона Будберга* была предпринята рекогносцировка дороги отъ перевала на Даушкіой (Осойце. *Ред.*), горами, мимо нашего наблюдательнаго поста дальше къ нашей почтовой дорогѣ.

Для того, чтобы рекогносцирующіе не были отрѣзаны отъ Чурьяка при подъемѣ ихъ по дорогѣ на Даушкіой, былъ высланъ полуэскадронъ Гусаръ, взводъ котораго остался у развѣтвленія дорогъ на Потопъ, Даушкіой и Ташкисенъ, который служилъ бы заслономъ при наступленіи турокъ отъ Потопа. На поддержку этого взвода былъ выведенъ также взводъ Уланъ.

Другой взводъ Гусаръ провожалъ подполковника на горы до подъема и затѣмъ вернулся къ первому взводу. Второй взводъ Уланъ оставленъ былъ у выхода изъ деревни въ прикрытіе коноводамъ драгунскаго эскадрона, который былъ спѣшенъ, но до особенной надобности впередъ не выдвигался.

Турецкій наблюдательный постъ, стоящій на горѣ лѣвѣе дороги на Потопъ, замѣтивъ движеніе подполк. *Ставровскаго*, вѣроятно далъ знать, потому что вслѣдъ за этимъ было видно, какъ на самомъ перевалѣ показалась пѣхота, около взвода, которая бросилась наперерѣзъ возвращающимся Гусарамъ, сопровождавшимъ подполковника. Но, не успѣвъ этого сдѣлать и добѣжавъ на выстрѣлъ, турки открыли огонь. Въ наступленіе они не переходили и, пострѣлявъ около часа, начали скрываться за переваломъ.

Разсчитывая, что подполковнику для производства рекогносцировки дороги около нашего наблюдательнаго поста нужно около трехъ часовъ времени, я въ часъ дня приказалъ всѣмъ отступить въ Чурьякъ.

Возвратясь въ Чурьякъ, только что люди начали варить обѣдъ, на горѣ противъ Чурьякскаго ущелья показались черкесы въ количествѣ до двухъ эскадроновъ съ пѣхотою около одной роты. Турки двинулись къ дорогѣ изъ Даушкіоя и начали спускаться по ней къ занимаемой драгунскимъ постомъ мельницѣ. Этотъ постъ сейчасъ же, отправивъ своихъ коноводовъ къ деревнѣ, поднялся вправо въ горы противъ мельницы и залегъ за камнями. Гусары, выѣхавъ къ мельницѣ, также спѣшились и заняли ущелье, чтобы дать время драгунамъ изготовиться къ бою.

Выѣхавъ за деревню, драгуны были спѣшены и, оставивъ коноводовъ подъ прикрытіемъ Уланскаго полуэскадрона, двинулись впередъ и заняли высоты лѣвѣе и правѣе мельницы. Правою половиною цѣпи командовали шт.-кап. *Карташевъ* и *Рябининъ*, а лѣвою, къ которой присоединилась и команда болгаръ, командовали прапорщики *Рутковскій* и *Добровольскій*.

Давъ туркамъ спуститься въ нашу долину, ихъ встрѣтили дружными выстрѣлами, вслѣдствіе которыхъ они прекратили наступленіе и вскорѣ быстро начали подниматься въ горы и скрылись за переваломъ.

Разъѣздъ, посланный по дорогѣ на Потопъ, нашелъ ущелье этой дороги занятымъ въ томъ только мѣстѣ, которое вчера было занято пѣхотою.

У турокъ не обошлось безъ потерь; видно было, какъ собирались кучки для уборки подбитыхъ. Съ нашей стороны ни раненыхъ, ни убитыхъ нѣтъ, благодаря мѣстности, совершенно скрывавшей нашихъ стрѣлковъ.

Подъ конецъ перестрѣлки прибылъ на мѣсто дѣйствій также и полуэскадронъ Уланъ, только что пришедшій въ Чурьякъ на смѣну.

Спѣшеннымп Гусарамп командовалъ корнетъ *Лихаревъ* [1]). Подписалъ: кап. *Моравскій*.

---

483. Выдержка изъ приказанія по 2-й гв. пѣх. дивизіи, 12 декабря 1877 г.

(Воен.-Учен. Арх., отд. II, д. № 5334, стр. 36).

§ 2. 2-му и 4-му баталіонамъ л.-гв. Павловскаго полка завтра, 13 декабря, въ 9 ч. утра сняться съ бивака и подняться на Павловскую гору, откуда, по прибытіи означенныхъ баталіоновъ, 3-му баталіону л.-гв. Московскаго полка и 12-й и 13-й ротамъ 4-го баталіона л.-гв. Павловскаго полка подняться на Преображенскую гору.

§ 3. 2-му баталіону л.-гв. Московскаго полка завтра, 13 декабря, въ 9½ ч. утра сняться съ бивака и слѣдовать на Преображенскую гору.

§ 4. 1-му баталіону л.-гв. Московскаго полка, по смѣнѣ его баталіономъ л.-гв. Финляндскаго полка, сняться съ бивака и слѣдовать на Преображенскую гору.

§ 5. Одному баталіону л.-гв. Финляндскаго полка завтра, 13 декабря, въ 8 ч. утра спуститься съ горы на шоссе и стать по распоряженію командира 2-й бригады 2-й гв. пѣх. дивизіи.

§ 6. Половинѣ дивизіоннаго лазарета 2-й гв. пѣх. дивизіи, назначенной состоять при отрядѣ, расположиться завтра, 13 декабря, на мѣстѣ бивака 8-го драг. Астраханскаго полка.

§ 8. Начальникъ отряда г.-ад. *гр. Шуваловъ* завтра, 13 декабря, въ 2 ч. дня будетъ находиться на Преображенской горѣ, куда и присылать всѣ донесенія до 8 ч. вечера. (Черновое,—безъ подписи и скрѣпы).

---

484. Командиръ 4-го драг. Екатеринославскаго полка начальнику штаба лѣваго фланга (двѣ полевыя записки), 12 декабря 1877 г.

(Воен.-Учен. Арх., отд. II, д. № 5159, стр. 65, 70 и 71).

1) Вслѣдствіе сообщенія вашего высокоблагородія о выступленіи ввѣреннаго мнѣ полка имѣю честь просить распоряженія о возвращеніи находящихся какъ на правой, такъ равно и на лѣвой горахъ всѣхъ конныхъ драгунъ для присоединенія къ полку, при чемъ присовокупляю, что почтовые посты будутъ сняты до г. Этрополя, такъ какъ объ оставленіи оныхъ распоряженія не было. Въ противномъ случаѣ какъ люди, такъ и лошади рискуютъ остаться безъ продовольствія. Подписалъ: полк. *Ребиндеръ*.

2) Отъ 6 ч. 15 м. дня. Подлинный рапортъ коменданта г. Этрополя имѣю честь препроводить вашему высокоблагородію, при чемъ присовокупляю, что обозъ съ

---

[1]) Копія съ этого донесенія отправлена была также и г.-ад. *Гурко* (Воен.-Учен. Арх., отд. II, д. № 5062, т. III, стр. 182). *Ред.*

лошадьми, на коихъ указываетъ г.-м. *Дандевиль*, находится при дивизіи у г. Рахово. Подписалъ: полк. *Ребиндеръ*.

Комендантъ г. Этрополя командиру 4-го драг. Екатеринославскаго полка, 12 декабря 1877 г., № 58.

По докладу г.-м. *Дандевилю* предписанія вашего высокоблагородія съ требованіемъ рабочихъ, его превосходительство приказалъ сообщить вашему высокоблагородію, что сухари должны подвозиться на позицію на казенно-подъемныхъ лошадяхъ. Если же таковыхъ не имѣется, то на строевыхъ лошадяхъ ввѣреннаго вамъ полка; рабочіе же болгары постоянно требуются на Златицкій перевалъ. При этомъ его превосходительство проситъ ваше высокоблагородіе пріѣхать къ его превосходительству. Подписалъ: подполк. *Марковъ*.

---

485. Командиръ 4-го драг. Екатеринославскаго полка начальнику лѣваго фланга (полевая записка), 12 декабря 1877 г., 6 ч. 15 м. вечера.

(Воен.-Учен. Арх., отд. II, д. № 5159, стр. 63, 70 и 71).

Имѣю честь покорнѣйше просить Ваше Высочество разрѣшенія на возвращеніе эскадрона, командированнаго въ г. Этрополь для реквизиціи скота, такъ какъ служебный нарядъ весьма тяжелъ для трехъ эскадроновъ ввѣреннаго мнѣ полка. Подписалъ: полк. *Ребиндеръ*.

---

486. Командиръ 1-го баталіона л.-гв. Семеновскаго полка командиру того же полка, 12 декабря 1877 г., № 24.

(Воен.-Учен. Арх., отд. II, д. № 5159, стр. 61 и 62).

Вслѣдствіе полученнаго вчерашняго числа отъ вашего высокоблагородія приказанія было мною предложено г.г. офицерамъ баталіона произвести осмотръ дороги, ведущей отъ нижней, „Лѣсной“, батареи въ два конныхъ орудія подполк. *Ореуса*) на турецкій правофланговый редутъ. Вслѣдствіе чего шт.-кап. *Петровъ 1-й*, поруч. *Михневичъ* и подпоруч. *Стеткевичъ*, вольноопредѣляющійся унтеръ-офицеръ *Балкашинъ* и 8 нижнихъ чиновъ, изъ коихъ 4 были при оружіи, а остальные съ лопатами, отправились сего числа утромъ для означенной цѣли и по возвращеніи мнѣ донесли:

1) Что предполагаемая дорога существуетъ и идетъ отъ праваго фланга сказанной батареи вправо и вверхъ, затѣмъ вскорѣ сворачиваетъ влѣво, проходя между постами № 3 и № 4 аванпостной цѣпи съ легкими изгибами до ложа ручья, при чемъ все время идетъ закрыто совершенно по лѣсу, а не доходя саженъ 40 до ручья открыта для непріятельскихъ выстрѣловъ, но ее можно въ этомъ мѣстѣ миновать, проходя опушкою лѣса, примыкающаго къ дорогѣ съ лѣвой стороны. Далѣе отъ ручья дорога поднимается лѣсомъ, сворачиваетъ влѣво,

идетъ въ этомъ направленіи шаговъ 150, оттуда сворачиваетъ вправо, выходя прямо на опушку лѣса противъ редута. Дальнѣйшая часть дороги не изслѣдована, потому что были встрѣчены одиночными турками, рубившими лѣсъ, и двигаться далѣе, не открывая своего присутствія, было нельзя, а завязывать стрѣльбу было запрещено.

2) Дорога по изслѣдованному протяженію удобопроходима, подъемы не крутые. Подписалъ: полк. *Вансовичъ*.

---

487. Приказъ по авангарду, 12 декабря 1877 г., д. Врачешъ.

(Воен.-Учен. Арх., отд. II, д. № 5042, стр. 61).

Войска авангарда! Вамъ выпала почетная и славная доля: въ головѣ нашихъ побѣдоносныхъ войскъ спуститься съ снѣжныхъ высотъ Балканскихъ, чтобы поразить врага въ его неприступномъ убѣжищѣ.

Нашъ Царь, вся Россія, весь свѣтъ слѣдятъ за вашими подвигами въ борьбѣ съ суровой природой и врагомъ, который скрывается на недоступныхъ кручахъ, не смѣя помѣряться съ вами силами въ открытомъ полѣ.

Пойдемъ же смѣло и бодро впередъ! Еще одно усиліе и, съ Божьею помощью, послѣдняя грозная преграда, подъ защитой которой укрылся противникъ, останется за нами.

Я увѣренъ, что ни стужа, ни метель, ни высокія горы, а тѣмъ болѣе непріятель, уже битый вами не одинъ разъ, ничто васъ не остановитъ.

И такъ, на радость Царя, Россіи и за Христову вѣру бодро впередъ!

Приказъ этотъ прочитать во всѣхъ ротахъ, батареяхъ и сотняхъ. Подписалъ: г.-м. *Раухъ*.

---

488. Приказаніе по авангарду, 12 декабря 1877 г., № 69, д. Врачешъ.

(Воен.-Учен. Арх., отд. II, д. № 5042, стр. 60 и 61).

Во исполненіе диспозиціи по отряду войскамъ, входящимъ въ составъ авангарда, вытянуться къ 5½ ч. утра завтра, 13 декабря, по Софійскому шоссе, имѣя голову колонны у турецкаго *артиллерійскаго склада*, и слѣдовать въ слѣдующемъ порядкѣ: двѣ сотни Кавказской казачьей бригады, Козловскій пѣхотный полкъ съ 4 орудіями 3-й арт. бригады и 4 конными орудіями Кавказской артиллеріи. При этомъ Козловскому пѣхотному полку выдѣлить въ голову колонны, за сотнями, одну стрѣлковую роту, а остальныя 14 ротъ употребить для содѣйствія движенію артиллеріи, для чего назначить ко всѣмъ *8 зарядным ящикамъ и 4 пѣшимъ орудіямъ по одной ротѣ, а къ 4 конным орудіямъ по полуротѣ*. Роты выдѣляютъ отъ себя команды по 40 человѣкъ для непосредственнаго содѣйствія артиллеріи, при чемъ 20 человѣкъ въ каждой командѣ назначаются для работы, а 20 несутъ оружіе своихъ товарищей.

Команды смѣняются по усмотрѣнію ротныхъ командировъ, на которыхъ возлагается *полная и строжайшая* отвѣтственность за правильность и безостановочность движенія артиллеріи.

За Козловскимъ полкомъ двигаются л.-гв. 1-й и 4-й стр. баталіоны съ л.-гв. 1-й батареей, затѣмъ л.-гв. Измайловскій полкъ съ л.-гв. 3-й и 6-й батареями. На

каждое орудіе и зарядный ящикъ въ стрѣлковыхъ баталіонахъ и въ л.-гв. Измайловскомъ полку назначить *по одной ротѣ*. Организація командъ при орудіяхъ—какъ выше упомянуто.

По приходѣ на Драгунскій бивакъ сдѣлать привалъ до 11 ч. утра, при чемъ людямъ произвести варку и раздать по чаркѣ водки на человѣка. Дальнѣйшее движеніе продолжать въ вышеупомянутомъ порядкѣ.

Во все время движенія колонны ротные и баталіонные командиры должны непреклонно слѣдить, чтобы ввѣренныя имъ части ни подъ какимъ видомъ не растягивались.

Въ видахъ самаго точнаго и строжайшаго исполненія настоящаго *требованія предписываю* въ хвостѣ каждой роты оставить фельдфебелей, которые со всей энергіей должны подгонять отстающихъ и слѣдить, чтобы роты двигались, такъ сказать, ящиками.

Спустившись черезъ перевалъ, слѣдуетъ принять мѣры для скрытности движенія: всякій шумъ и разговоръ должны быть прекращены, а по приходѣ на бивакъ въ д. Чурьякъ *огни ни подъ какимъ предлогомъ не дозволяется разводить*; людямъ отъ бивуковъ не удаляться, а передъ д. Чурьякъ строжайше воспретить выходить кому бы то ни было. Мѣры охраненія бивака будутъ указаны на мѣстѣ.

Вьюки имѣть за своими частями: ротные—за ротами, баталіонные—за баталіонами и т. д.

14 декабря продолжать движеніе въ слѣдующемъ порядкѣ:

Въ 4 ч. утра выступить двумъ сотнямъ Кавказской казачьей бригады, за ними Козловскому пѣхотному полку съ 4 орудіями 3-й арт. бригады. Къ орудіямъ назначить надлежащее число рабочихъ отъ Козловскаго полка. Изъ числа этихъ частей одной сотнѣ, 4 орудіямъ и полку между д.д. Чурьякъ и Потопъ свернуть влѣво по указанію шт.-кап. *Милорадовича*; другой сотнѣ пріостановиться, оставаясь по возможности незамѣтной для противника и выжидать приближенія передового отряда, въ головѣ котораго двигаться.

Вслѣдъ за вышеупомянутыми частями двинуться *передовому отряду* подъ начальствомъ фл.-ад. полк. *гр. Клейнмихеля* въ слѣдующемъ порядкѣ: л.-гв. 1-й стр. Его Величества баталіонъ, л.-гв. 4-й стр. Императорской Фамиліи баталіонъ, 4 конныя орудія Кавказской артиллеріи, 4-й баталіонъ л.-гв. Преображенскаго полка.

За *передовымъ* отрядомъ слѣдовать *главнымъ силамъ*, а именно: двумъ баталіонамъ л.-гв. Преображенскаго полка, 1-й батареѣ л.-гв. 1-й арт. бригады, одному баталіону л.-гв. Преображенскаго полка, 3-й батареѣ л.-гв. 1-й арт. бригады, двумъ баталіонамъ л.-гв. Измайловскаго полка, 6-й батареѣ л.-гв. 1-й арт. бригады. двумъ баталіонамъ л.-гв. Измайловскаго полка и, наконецъ, 9 сотнямъ Кавказской казачьей бригады.

Если не послѣдуетъ особаго приказанія, то въ передовомъ отрядѣ назначить для пособія движенію артиллеріи достаточное число рабочихъ, а въ главныхъ силахъ выдѣлить къ каждому орудію и зарядному ящику по одной ротѣ.

О прочихъ подробностяхъ движенія будетъ сказано на мѣстѣ.

Я буду находиться въ головѣ колонны главныхъ силъ, куда и присылать всѣ донесенія. Подписалъ: начальникъ штаба подполк. *Пузыревскій*.

489. Начальникъ 31-й пѣх. дивизіи командиру IX арм. корпуса (полевая записка), 12 декабря 1877 г., 4 ч. пополудни.

(Воен.-Учен. Арх., отд. II, д. № 5671, т. X, стр. 19).

Спѣшу увѣдомить, что одного баталіона 121-го Пензенскаго полка нѣтъ. Въ 5-ротномъ составѣ онъ идетъ съ обозомъ 3-го разряда. Итти мнѣ съ 5 баталіонами охранять правый флангъ—жидко. Сухари въ обозѣ отстали. Полки получаютъ здѣсь, въ Орханіе. Подписалъ: г.-л. *Вельяминовъ*.

490. Начальникъ 31-й пѣх. дивизіи начальнику штаба IX арм. корпуса (полевая записка), 12 декабря 1877 г., 6 ч.

(Воен.-Учен. Арх., отд. II, д. № 5671, т. X, стр. 21).

1. Саперная команда маіора *Рогозинскаго* вернулась въ 5-ю дивизію. Она мнѣ необходима; прошу распоряженія, чтобы сегодня же вечеромъ она устроила проходъ черезъ лужу - рѣчку у Орханіе по дорогѣ въ Скревена (Скравена. *Ред.*), а то людямъ придется проходить по колѣно въ водѣ, а послѣ на морозъ. Послѣ же, чтобы команда со мною слѣдовала.

2. Кажется, мнѣ придется уйти безъ 6-й батареи. Пять орудій цѣлы, два отстали за три перехода, одно въ водѣ, вытаскивается, но къ стрѣльбѣ негодно. У лафета наметки сломаны. Лошадей изъ другихъ батарей не приводили, а 6-й батареи лошади на тупыхъ подковахъ. Кузницы и кузнецовъ нѣтъ. Отстали на три перехода.

Все-таки я приказалъ . . . . .[1]) 5 орудій и сколько есть ящиковъ запречь и везти въ Вратешти (Врачешъ. *Ред.*) нагружать на сани. Подписалъ: г.-л. *Вельяминовъ*.

На запискѣ—помѣтка рукою г.-м. Липинскаго: „Три взвода сводной саперной команды отправлены уже во Врачешъ и должны къ вамъ явиться. Остальные два взвода отправлены въ 5-ю дивизію съ маіоромъ *Рогозинскимъ*“. (Безъ подписи).

491. И. д. начальника артиллеріи IX арм. корпуса начальнику штаба того же корпуса (полевая записка), 12 декабря 1877 г., 7 ч. 45 м. пополудни, № 34, г. Орханіе.

(Воен.-Учен. Арх., отд. II, д. № 5671, т. X, стр. 20).

Для доклада командиру корпуса, что 4-я батарея 31-й арт. бригады, дойдя до деревни, въ семи верстахъ отъ поворота съ шоссе, остановилась на ночлегъ, послѣ котораго направилась дальше на Этрополь съ 124-мъ Воронежскимъ полкомъ.

Дорога отъ поворота съ шоссе до означенной деревни чрезвычайно узка и дурна. Далѣе же шире и лучше. Подписалъ: г.-м. *Гильхенъ*.

---

[1]) Не разобрано. *Ред.*

492. Командиръ IX арм. корпуса начальнику 31-й пѣх. дивизіи (полевая записка), 12 декабря 1877 г., 6 ч. 45 м. пополудни, № 33, Орханіе.

(Воен.-Учен. Арх., отд. II, д. № 5670, т. VI, стр. 33).

Приказаніемъ 6 декабря № 5 мною было приказано вамъ, чтобы баталіонъ Пензенскаго полка догналъ свой полкъ. Нынѣ усматривая, что это не исполнено, вы должны выполнить диспозицію съ пятью баталіонами и прочими войсками вашей колонны. При этомъ съ своей стороны полагалъ бы въ головѣ вашей колонны имѣть баталіонъ и четыре стрѣлковыя роты. Остальныя 16 ротъ употребить: 14 ротъ для возки 14 орудій и ящиковъ, а остальныя двѣ въ арріергардѣ пѣхоты. (Съ копіи-оттиска книжки донесеній,—подписалъ: г.-л. *баронъ Криденеръ*).

---

493. Начальникъ штаба IX арм. корпуса начальнику 31-й пѣх. дивизіи (полевая записка), 12 декабря 1877 г., 8 ч. 18 м. пополудни, № 35, Орханіе.

(Воен.-Учен. Арх., отд. II, д. № 5670, т. VI, стр. 36).

Маіоръ *Рогозинскій* съ двумя взводами саперной команды, 17-го и 18-го полковъ, присоединенъ къ своей бригадѣ, а три взвода со старшимъ офицеромъ отправлены во Врачешъ, гдѣ должны явиться къ вашему превосходительству. Теперь же, въ 9-мъ часу, возвращать означенную команду въ Орханіе не приходится, а потому полагаю, что лужу-рѣчку вы . . . . [1]) домашними средствами. (Съ копіи-оттиска книжки донесеній,—подписалъ: г.-м. *Липинскій*).

---

494. Начальникъ штаба IX арм. корпуса и. д. начальника артиллеріи того же корпуса (полевая записка), 12 декабря 1877 г., 9 ч. 35 м. пополудни, № 36, г. Орханіе.

(Воен.-Учен. Арх., отд. II, д. № 5670, т. VI, стр. 37).

Посылаю къ вамъ записку г.-л. *Вельяминова* по приказанію корпуснаго командира. Нужно вамъ лично отправиться во Врачешъ и привести въ порядокъ батарею, т. е. достать дышло для орудія и разъяснить ген. *Вельяминову*, что важно то, чтобы офицеры были при своихъ мѣстахъ, хотя бы пѣшкомъ.

Зарядныхъ ящиковъ слѣдовало бы добавить, если возможно. Вообще, постараться успокоить г.-л. *Вельяминова*, ибо иначе и конца не будетъ нареканіямъ на вашу артиллерію.

Когда вы проводите батарею, то возвратитесь изъ Врачеша въ Орханіе и донесите запискою о часѣ выступленія и порядкѣ, въ которомъ выступили изъ Врачеша.

Вамъ собственно на главной позиціи дѣлать нечего, а въ Орханіе нужно позаботиться на счетъ нашихъ летучихъ парковъ, да и осмотрѣть состояніе батарей. (Съ копіи-оттиска книжки донесеній,—подписалъ: г.-м. *Липинскій*).

---

[1]) Не разобрано. *Ред.*

495. Командиръ 17-го пѣх. Архангелогородскаго полка въ штабъ 5-й пѣх. дивизіи (полевая записка), 12 декабря 1877 г., 6 ч. 30 м. вечера, д. Врачешъ.

(Воен.-Учен. Арх., отд. II, д. № 5372, т. VI, записка № 10).

Полкъ прибылъ въ д. Врачешъ и къ 5½ ч. вечера занялъ слѣдующія позиціи:

1) *Финская гора*—2-я, 3-я и 3-я стр. роты подъ начальствомъ кап. *Мигая.*

2) *Врачешское ущелье*—9-я, 11-я и 12-я роты подъ начальствомъ маіора *Митрофановскаго.*

3) *Другое ущелье вправо*—10-я рота подъ начальствомъ кап. *Медниковскаго* (занято было ротою Прусскаго полка).

4) Въ распоряженіи коменданта оставлена 4-я рота.

5) Для загражденія (огражденія. *Ред.*) движенія 31-й дивизіи оставлены въ д. Врачешъ до завтра—5-я, 6-я, 2-я стр., 1-я лин. и 1-я стр. роты подъ начальствомъ подполк. *Курча.*

Въ роты для варки пищи получена и роздана крупа. Соли нѣтъ и, говорятъ, нѣтъ возможности получить. Покорнѣйше прошу приказать подвезти изъ обоза полка, который частью сегодня долженъ прибыть въ Орханіе.

Хлѣбъ въ Орханіе полученъ только на одинъ день. Испрашиваю также распоряженія о подвозѣ изъ обоза и пополненія въ полуфурки изъ складовъ въ Орханіе.

Завтра предполагаю отправиться на Умургачъ (Умургашъ. *Ред.*) по осмотрѣ здѣсь всѣхъ позицій. Подписалъ: полк. *Пантелѣевъ.*

496. Полк. Бунаковъ полк. Остроградскому (полевая записка), 12 декабря 1877 г., 5 ч. пополудни, д. Новачени (Навачене. *Ред.*).

(Воен.-Учен. Арх., отд. II, д. № 5023, т. XIII, стр. 85).

Начальникъ отряда приказалъ телеграфъ между Мерово и Яблоницею прервать завтра, 13 числа, съ разсвѣтомъ. Л.-гв. Конно-Гренадерскому полку о семъ также сообщено [1]). Подписалъ: полк. *Бунаковъ.*

497. Полк. Остроградскій полк. Бунакову (двѣ полевыя записки), 12 декабря 1877 г., Лютаково.

(Воен.-Учен. Арх., отд. II, д. № 5023, т. XIII, стр. 84 и 86).

1) Отъ 12 ч. дня. На постахъ все безъ перемѣнъ. У турокъ и ночью, и днемъ видны сильные огни и дымъ, что слѣдуетъ приписать не увеличенію числа непріятеля, но сильному морозу.

[1]) Въ томъ же дѣлѣ Воен.-Учен. Арх., стр. 87, имѣется записка кап. *Храповицкаго* въ л.-гв. Конно-Гренадерскій полкъ, отправленная въ 10 ч. утра 12 декабря, слѣдующаго содержанія: „Начальникъ штаба отряда сообщилъ, что телеграфъ между редутомъ Мерево и Яблоницею долженъ быть разрушенъ завтра, послѣ обѣда". *Ред.*

Въ Огоѣ и Осиновлакѣ бывшіе вчерашній день разъѣзды донесли, что турки болѣе не являлись и по дорогамъ никого не встрѣтили.

Прилагаю при этомъ квитанцію Орханійскаго коменданта въ полученія отъ корнета *Григоросуло* 40 штукъ скота на сумму 71 полуимперіалъ. Подписалъ: полк. *Остроградскій.*

2) Отъ 7 ч. 30 м. пополудни. На постахъ безъ перемѣны. Турки въ большомъ количествѣ спускаются за рубкой дровъ, выдвигая впередъ цѣпь стрѣлковъ; но по постамъ нашимъ уже не стрѣляютъ.

Въ Лютаково прибылъ одинъ эскадронъ нашего полка. Охотники, въ количествѣ 12 человѣкъ, подъ командою корнета *Васьянова* отправляются сейчасъ для порчи телеграфа за Огою, куда прибудутъ къ разсвѣту. Подписалъ: полк. *Остроградскій.*

---

498. Л.-гв. Конно-Гренадерскаго полка прапорщ. Синягинъ въ штабъ 2-й гв. кав. дивизіи.

(Воен.-Учен. Арх., отд. II, д. № 5023, т. XVII, стр. 74).

12 декабря 1877 г. въ 1 ч. дня я получилъ приказаніе отправиться на Мерево-Яблоницкую дорогу для ломки телеграфа въ томъ мѣстѣ, гдѣ я произвелъ раньше рекогносцировку. Мнѣ было приказано, чтобы телеграфъ былъ испорченъ между 3 ч. ночи и 6 ч. ночи. Для этого я выступилъ изъ д. Новачинъ (Навачене. *Ред.*) въ 8 ч. вечера 12 декабря. Къ мѣсту порчи телеграфа я прибылъ къ 5 ч. утра, слѣдовательно, я прошелъ 9 часовъ пути вслѣдствіе трудной дороги. Проходя черезъ д. Лютаково, ко мнѣ присоединились Гродненскіе гусары, шедшіе для той же цѣли.

Болгары, встрѣтившіе меня недалеко отъ Мерево-Яблоницкой дороги, предупредили меня, что у дороги находится около 50 человѣкъ турецкихъ солдатъ-аскеръ. Подойдя къ выходу изъ ущелья на дорогу, я спѣшилъ свой взводъ и приказалъ, чтобы тишина была мертвая. Распредѣлилъ же я людей такъ, что одна половина шла въ одну сторону дороги, а другая въ другую, при чемъ часть людей въ каждой половинѣ должна была быть готова защищать другую часть людей, предназначенныхъ ломать телеграфъ. Впереди спѣшенныхъ людей я послалъ въ обѣ стороны по одному конному для предупрежденія могущей встрѣтиться опасности.

Инструменты для ломки телеграфа мною были выбраны самые простые: было только нѣсколько паръ кузнечныхъ клещей и маленькіе болгарскіе топорики на длинныхъ ручкахъ, которые служили вмѣсто крюковъ для зацѣпленія самой проволоки. Распредѣливъ людей и давъ имъ нѣкоторыя наставленія, я ихъ повелъ къ телеграфу.

Ломка телеграфа была произведена быстро и на большое разстояніе. Столбовъ я не трогалъ, такъ какъ было приказано ихъ не уничтожать. Проволоку я собралъ всю и представилъ ее въ штабъ.

Только что я испортилъ телеграфъ, какъ услышалъ вокругъ себя шумъ. Догадавшись, что это должно быть турки, я быстро собралъ людей и бѣгомъ

повелъ ихъ къ коноводамъ, которые стояли въ ущельѣ. Оказалось, дѣйствительно это были турки, которые спали въ двухъ сараяхъ, лежащихъ у дороги; они въ это время проснулись и выходили на улицу; замѣтили они насъ тогда только, когда мы уже уходили и подходили къ ущелью. Замѣтивъ насъ, они начали за нами бѣжать, не давъ пока ни одного выстрѣла, я же приказалъ быстро сѣсть на лошадей и рысью отступать домой. Но дорога была до того трудна, да при томъ все поднималась въ гору, что лошади не могли почти бѣжать и должны были уходить скорымъ шагомъ.

По разсказамъ болгаръ, турки преслѣдовали насъ версты двѣ, но принуждены были уйти назадъ, такъ какъ мы исчезли уже изъ виду. Къ 11 ч. дня мы прибыли въ д. Новачинъ. Подписалъ: прапорщ. *Ситягинъ*.

499. Телеграмма Александрова полк. Бунакову, 12 декабря 1877 г., 5 ч. 40 м. пополудни, Боготъ.

(Воен.-Учен. Арх., отд. II, д. № 7320, т. CLXXIV, стр. 19).

Полушубки за недостаткомъ перевозочныхъ средствъ находятся во Фратешти. Доложено Его Высочеству; приказалъ немедленно принять мѣры къ скорѣйшему доставленію. Ѣду къ Главному Интенданту. *Александровъ*.

---

500. Полк. Бунаковъ Свиты Е. В. г.-м. Эттеру (полевая записка), 12 декабря 1877 г., 12 ч. 45 м. пополудни, г. Орханіе.

(Воен.-Учен. Арх., отд. II, д. № 5023, т. XIII, стр. 91).

Полуэскадронъ, стоящій въ Чурьякскомъ ущельѣ, смѣненъ не будетъ и долженъ: 1) перевалить горы вмѣстѣ съ Астраханскимъ полкомъ, и 2) переваливъ горы, присоединиться къ дивизіи. Полкъ долженъ немедленно снабдить названный полуэскадронъ необходимымъ для движенія въ горы. Подписалъ: полк. *Бунаковъ*.

---

501. Командиръ л.-гв. Уланскаго полка въ штабъ 2-й гв. кав. дивизіи, 12 декабря 1877 г., № 3136, д. Лыжане.

(Воен.-Учен. Арх., отд. II д. № 5023, т. XIV, стр. 331 и 339).

Такъ какъ согласно диспозиціи по дивизіи отъ 12 декабря посты аванпостовъ, занимаемыхъ драгунами, будутъ смѣнены Гродненскими гусарами, но про взводъ, находящійся отъ ввѣреннаго мнѣ полка во Врачешѣ и держащій связь между позиціями, ничего въ диспозиціи не сказано, то прошу сдѣлать распоряженіе о смѣнѣ вышеозначеннаго взвода. Подписалъ: Свиты Е. В. г.-м. *Эттеръ*.

---

502. Свиты Е. В. г.-м. Клотъ начальнику 31-й пѣх. дивизіи (полевая записка) [1]), 6 ч. 30 м. пополудни, д. Новачень (Навачене. *Ред.*).

(Воен.-Учен. Арх., отд. II, д. № 5023, т. XIII, стр. 92).

Отъ батареи, стоящей со мною въ д. Новачень, № 2, посылаю вашему превосходительству офицера за полученіемъ приказанія о томъ, въ которомъ часу батареѣ прибыть въ д. Врачешъ для постановки на салазки. Прошу ваше превосходительство дать соотвѣтствующее приказаніе 5-й батареѣ, командуемой полк. *Бошаномъ (? Ред.)* и стоящей въ г. Орханіе. Подписалъ: Свиты Е. В. г.-м. *Клотъ*.

---

503. Диспозиція по 2-й гв. кав. дивизіи, 12 декабря 1877 г., д. Новачинъ (Навачене. *Ред.*).

(Воен.-Учен. Арх., отд. II, д. № 7159, стр. 136 и 137).

Во исполненіе диспозиціи по отряду на 13 декабря для движенія черезъ Балканскія горы предписываю:

1) 2-й и 5-й батареямъ прибыть во Врачешъ съ такимъ расчетомъ, чтобы батареи были вполнѣ готовы къ движенію въ горы въ $5^1/_2$ ч. и затѣмъ слѣдовать съ пѣхотою правой колонны. Полуэскадрону Драгунскаго полка прибыть въ 5 ч. утра въ д. Врачешъ, гдѣ явиться начальнику колонны г.-л. *Вельяминову*. Полуэскадронъ этотъ назначается для слѣдованія въ правой колоннѣ.

2) Полкамъ 1-й и 2-й бригадъ прибыть во Врачешъ въ $6^1/_2$ ч. вечера при чемъ полкамъ л.-гв. Уланскому и Гусарскому Его Величества по прибытіи во Врачешъ пріостановиться у дома, который занимаетъ начальникъ Врачешскаго отряда, съ тѣмъ, чтобы оттуда войти въ составъ общей колонны.

3) Отъ Врачеша слѣдовать въ слѣдующемъ порядкѣ: въ головѣ колонны— л.-гв. Конно-Гренадерскій полкъ, за нимъ л.-гв. Уланскій полкъ, л.-гв. Драгунскій, л.-гв. Гусарскій Его Величества. Полкамъ слѣдовать непремѣнно въ 2 лошади, но не въ одну, и начальникамъ частей строго слѣдить за исполненіемъ этого.

Впереди каждаго полка имѣть всѣхъ или часть людей съ лопатами.

Офицерскимъ вьюкамъ слѣдовать за эскадронами и при нихъ непремѣнно имѣть унтеръ-офицера, который обязанъ слѣдить за тѣмъ, чтобы вьюки не растягивались.

Привалы будутъ даны во Врачешѣ и по переходѣ черезъ перевалъ Умургачъ (Умургашъ. *Ред.*); покормка лошадей будетъ на спускѣ въ долину; маленькія остановки для отдыха лошадей и людей могутъ быть даны въ промежуткѣ между привалами по усмотрѣнію начальниковъ частей, но съ тѣмъ непремѣннымъ условіемъ, чтобы каждая часть не теряла изъ виду предыдущей.

4) На маршѣ разъѣздовъ не высылать, но когда встрѣтится дорога, отдѣляющаяся въ сторону отъ той, по которой слѣдуетъ колонна, то каждой части

---

[1]) Относится вѣроятно къ 12 декабря 1877 г. *Ред.*

высылать по оной разъѣзды, которымъ, проѣхавъ около ста шаговъ, остановиться и наблюдать къ сторонѣ непріятеля, пока не пройдетъ весь полкъ.

5) Разрѣшается частямъ имѣть при себѣ салазки, запряженныя строевыми лошадьми, но не болѣе 4 на полкъ; салазкамъ слѣдовать за эскадронами.

6) Послѣдующія приказанія для дѣйствій по спускѣ въ долину будутъ отданы на мѣстѣ. (Черновой,—безъ подписи и скрѣпы).

---

504. Приказъ и парольное приказаніе по 2-й гв. кав. дивизіи, 12 декабря 1877 г.

(Воен.-Учен. Арх., отд. II, д. № 7159, стр. 145—147).

1) Приказъ. При движеніи черезъ Балканскія горы и при дальнѣйшихъ дѣйствіяхъ дивизіи часто встрѣтится необходимость располагаться на ночлегѣ на квартирахъ. Поэтому предписываю принять къ руководству и непремѣнному исполненію нижеслѣдующее:

1) Если въ деревнѣ будетъ расположено нѣсколько частей, то каждой части долженъ быть отведенъ свой раіонъ по указанію старшаго начальника колонны.

2) Артиллерійскій паркъ долженъ быть расположенъ внѣ деревни, возлѣ части, наиболѣе отдаленной отъ непріятеля и вблизи отъ дороги. Ближайшіе дворы къ парку должны быть отведены для помѣщенія людей и лошадей батарей.

3) Каждый полкъ долженъ имѣть свои эскадроны расположенными по возможности въ сборѣ, занимая для каждаго эскадрона возможно меньшее число дворовъ.

4) Каждый полкъ долженъ имѣть въ совершенной готовности эскадронъ (т. е. съ осѣдланными лошадьми, но незамундштученными) и расположить этотъ эскадронъ въ крайнихъ дворахъ, а не въ срединѣ оной. Отъ полуэскадрона означеннаго эскадрона выставлять пикеты на всѣхъ дорогахъ, выходящихъ изъ деревни въ раіонѣ расположенія полка, и если пикеты будутъ одинъ отъ другого на значительномъ разстояніи, то имѣть между ними посты для связи, такъ, чтобы каждый постъ видѣлъ другой.

5) При артиллерійскомъ паркѣ должна быть выставлена пѣшая часть по усмотрѣнію старшаго начальника.

6) Начиная съ завтрашняго дня, присылать отъ каждаго полка въ штабъ дивизіи одного офицера за приказаніями (если бригада стоитъ отдѣльно (если полки бригады стоятъ вмѣстѣ. *Ред.*), то одного отъ бригады). Съ каждымъ офицеромъ должны прибыть 2 конныхъ вѣстовыхъ, которымъ оставаться на ночь при штабѣ дивизіи на случай передачи приказаній ночью. Въ дни передвиженія офицеръ долженъ отправиться за полученіемъ приказаній немедленно по прибытіи на мѣсто ночлега, а въ другіе дни—къ 6 ч. пополудни. Каждая часть должна заботиться заблаговременно узнать—гдѣ будетъ расположенъ штабъ дивизіи.

7) Всѣ вышеизложенныя мѣры охраненія должны быть исполнены каждою частью немедленно по приходѣ въ деревню, не ожидая для этого особыхъ приказаній. (Черновой,—безъ подписи и скрѣпы).

2) Приказаніе. § 1. Завтра, не позже какъ въ 8 ч. утра, взводами отъ л.-гв. Гродненскаго гусарскаго полка смѣнить стоящіе на передовыхъ постахъ взводы л.-гв. Конно-Гренадерскаго и Драгунскаго полковъ, которые занимаютъ линію влѣво отъ дивизіона полк. *Остроградскаго* до аванпостной цѣпи Финскаго баталіона. Частямъ, наряжаемымъ на смѣну, выступить въ 6 ч. утра.

§ 2. Полкамъ, выступающимъ завтра въ горы, имѣть на строевыхъ лошадяхъ лямки.

§ 3 Почту, выставленную отъ л.-гв. Конно-Гренадерскаго полка между Новачиномъ и Врачешемъ, снять завтра въ 6 ч. утра. Въ то же время снять посты л.-гв. Уланскаго полка, стоящіе во Врачешѣ и въ Орханіе. Гусарскій же постъ въ Скривенахъ (Скравена. *Ред.*) оставить до 10 ч. утра, а затѣмъ присоединить къ полку.

§ 4. Отъ 3-й бригады назначить въ д.д. Новачинъ и Уруци нижнихъ чиновъ для наблюденія за хлѣбопеченіемъ, въ каждую деревню по 1 унтеръ-офицеру и 3 рядовыхъ. Означеннымъ нижнимъ чинамъ въ 10 ч. утра смѣнить въ означенныхъ деревняхъ нижнихъ чиновъ Драгунской бригады, наблюдавшихъ за хлѣбопеченіемъ и состоявшихъ подъ командою унтеръ-офицеровъ л.-гв. Конно-Гренадерскаго полка.

§ 5. Драгунской бригадѣ для выступленія завтра собраться на полѣ передъ бывшимъ биваком и быть готовой къ выступленію въ 5 ч. пополудни. Съ бригадою будетъ слѣдовать командующій дивизіею.

§ 6. Если части придется портить телеграфъ, то ограничиваться только перерывомъ проволоки, но отнюдь не уничтожать и не рубить столбы, дабы намъ можно было скоро возстановить телеграфную линію. На станціяхъ захватывать аппараты и портить ихъ только при невозможности увезти. Отнюдь не забывать захватывать наличную корреспонденцію и исписанные листы. (Черновое, — безъ подписи и скрѣпы).

505. Приказъ по войскамъ гвардіи и кавалеріи Западнаго отряда, 12 декабря 1877 г., № 71, г. Орханіе.

(Воен.-Учен. Арх., отд. II, д. № 5062, т. I, стр. 447).

§ 1. При движеніи войскъ по вновь разработанной дорогѣ необходимо наблюдать строгій порядокъ и заботиться о томъ, чтобы ее не портить. Вслѣдствіе этого предписывается фл.-ад. полк. *Скалону* на всѣхъ мѣстахъ дороги, болѣе всего подверженныхъ возможности испортиться, поставить офицеровъ и команды саперъ для наблюденія за состояніемъ дороги. Въ случаѣ порчи ея офицерамъ этимъ останавливать движеніе войскъ и исправлять дорогу своевременно. Вообще полк. *Скалону* принять всѣ мѣры, которыя онъ признаетъ нужнымъ для поддержанія дороги въ исправномъ видѣ. Всѣ начальники обязаны во время слѣдованія безпрекословно исполнять требованія саперныхъ офицеровъ.

§ 2. При всѣхъ предстоящихъ столкновеніяхъ съ непріятелемъ ввѣреннаго мнѣ отряда предписываю дѣйствовать густыми стрѣлковыми цѣпями, поддержанными нѣсколькими линіями ротныхъ колоннъ. Вообще избѣгать дѣйствій густыми глубокими колоннами, а стараться принимать тонкій строй. На подготовку атакъ

огнемъ обратить серьезное вниманіе. Турки не любятъ обходовъ, а потому при всякой возможности пользоваться обходами и охватами флланговъ. На примѣненіе къ мѣстности обратить самое строгое вниманіе. Патроны беречь, помня, что зарядныхъ ящиковъ съ нами не будетъ. Въ туманы быть крайне бдительнымъ, чтобы не перестрѣлять другъ друга, а потому прежде открытія огня убѣждаться—не своя ли часть, въ которую хотимъ стрѣлять. Для этого имѣть впереди и по бокамъ дозоры, которые должны убѣждаться, кто появляется вблизи части, которую они охраняютъ, свои или турки, и давать объ этомъ знать начальнику части. Самымъ настрожайшимъ образомъ преслѣдовать самовольное открытіе огня въ частяхъ; огонь долженъ быть вполнѣ въ рукахъ начальниковъ. (Съ копіи,—подлинный подписалъ: г.-ад. *Гурко*, скрѣпилъ: подполк. *баронъ Криденеръ*).

506. Двѣ телеграммы Интенданта арміи г.-ад. Гурко, 12 декабря 1877 г., Систовъ.

(Воен.-Учен. Арх., отд. II, д. № 7320, т. CLXXIV, стр. 35 и 63).

1) До прибытія интендантскихъ чиновниковъ прошу у вашего превосходительства о назначеніи офицеровъ для завѣдыванія открываемыми въ Орханіе и Врацѣ продовольственными складами. Корпусный интендантъ пусть ихъ руководитъ и снабдитъ тетрадями. *Россицкій.*

2) При IX корпусѣ состоятъ казенные транспорты маіора *Волкова*, шт.-кап. *Страховскаго* и поруч. *Островскаго.* Прошу распоряженія о прикомандированіи ихъ къ гвардейскому корпусу, съ тѣмъ, чтобы изъ состоящихъ при этомъ корпусѣ вольнонаемныхъ транспортовъ три отдѣленія были приведены къ IX корпусу. О распоряженіи не оставьте телеграфировать. *Россицкій.*

507. Телеграмма Интенданта арміи интенданту гвардейскаго корпуса, 12 декабря 1877 г., 6 ч. 40 м. пополудни, Систовъ.

(Воен.-Учен. Арх., отд. II, д. № 7320, т. CLXXIV, стр. 17).

Сносптесь почаще съ полк. *Свѣчинымъ* въ Плевну; помогайте ему транспортамп свозить все въ Орханіе изъ Радомирцы, Черникова, Плевны, Пордима и прочихъ. Расходуйте конскіе консервы войскамъ, и погонцамъ помогайте доставить кормъ себѣ и лошадямъ, иначе разбѣгутся. Въ крайности уменьшайте дачи по возможности съ разрѣшенія начальника отряда. Скоро самъ пріѣду къ вамъ поработать о лучшемъ по силамъ устройствѣ довольствія, но до того дѣйствуйте рѣшительно. *Россицкій.*

508. Телеграмма г.-ад. Непокойчицкаго г.-ад. Гурко, 13 декабря 1877 г., 1 ч. 51 м. пополудни, изъ Богота въ Осиковицу.

(Воен.-Учен. Арх., отд. II, д. № 7320, т. CLXXIV, стр. 33).

5 декабря пошелъ въ 3-ю гвардейскую дивизію транспортъ съ 2.400 пуд. сухарей; затѣмъ въ IX корпусъ 9 декабря казенный транспортъ поруч. *Остров-*

скаго—3.500 сухарей и 12 декабря вольнонаемный транспортъ маіора *Ефремова*—6.000 сухарей. Завтра отправляются изъ Плевны сухари, чай, сахаръ, спиртъ; о количествѣ этихъ продуктовъ сообщу вамъ дополнительно. *Непокойчицкій.*

---

509. Телеграмма инспектора госпиталей арміи г.-м. Нагловскому, 13 декабря 1877 г., 11 ч. 49 м. пополуночи, изъ Богота въ Осиковицу.

(Воен.-Учен. Арх., отд. II, д. № 7320, т. CLXXV, стр. 39).

Госпиталь № 64 уже двинутъ отдѣленіями въ Петровены, Яблоницу и Усиковицы (Осиковица. *Ред.*); № 61 развертывается въ Дольнемъ Дубнякѣ, Телишѣ и Луковицы (Луковитъ. *Ред.*); № 71—въ Гривицѣ; далѣе по пути до Систова госпитали уже существуютъ, въ Орханіе посланъ лазаретъ *гр. Соллогуба.* Такимъ образомъ, между Орханіе и Систовымъ не будетъ недостатка въ призрѣніи и задержки въ транспортированіи больныхъ и раненыхъ. *Коссинскій.*

---

510. Три телеграммы г.-ад. Гурко Главнокомандующему, 13 декабря 1877 г., изъ Осиковицы въ Боготъ.

(Воен.-Учен. Арх., отд. II, д. № 4927, стр. 163—165, и д. № 4928, стр. 1).

1) Отъ 1 ч. пополудни. Положеніе дѣлъ подъ Златицей осталось въ такомъ же видѣ, какъ и до дѣла 30 ноября, которое все ограничилось продолжительной перестрѣлкой съ большихъ дистанцій. У насъ потеря—два убитыхъ, тринадцать раненыхъ, какъ оказалось по послѣдующимъ донесеніямъ. Дѣло было самое незначительное, поэтому никакой реляціи не представлено. Г.-ад. *Гурко.*

2) Отъ 4 ч. 5 м. пополудни. Сейчасъ выступаю за Балканы тремя колоннами: одною на гору Умургашъ—Желяву, другою на Чурьякъ—Елешницу (Телешница. *Ред.*), третьею изъ Этрополя на Баба-гора и Буново. Надѣюсь утромъ 14-го быть въ долинѣ Софіи и Мирково. Да поможетъ намъ Богъ [1]). Г.-ад. *Гурко.*

3) Отъ 4 ч. 5 м. пополудни. У Чуприна (Чупрень. *Ред.*) разъѣзды Гродненскаго гусарскаго полка вошли въ связь съ сербами. Орханіе, 13 декабря, 9 ч. утра. Г.-ад. *Гурко.*

---

511. Телеграмма г.-м. Нагловскаго г.-ад. Непокойчицкому, 13 декабря 1877 г., 1 ч. дня, изъ Осиковицы въ Боготъ.

(Воен.-Учен. Арх., отд. II, д. № 7320, т. CLXXV, стр. 32).

75 тыс. пудовъ галетъ, сухарей и муки, доставленныхъ изъ Систова, хватило по 5 декабря. Съ 5 декабря весь отрядъ, а также и вновь прибывшія дивизіи со дня ихъ прихода живутъ на счетъ турокъ и будутъ жить на этотъ счетъ до 23 декабря.

---

[1]) Телеграмма отправлена въ шифрахъ. Изъ штаба отряда ген. *Гурко* она отправлена въ 9 ч. утра 13 декабря. *Ред.*

Болгарамъ-подводчикамъ уплачивалось по 2 франка въ день за подводу; эта цѣна была установлена начальникомъ отряда, потому что это обыкновенная здѣсь рыночная цѣна. Болгары были довольны этою цѣною, но интендантство для уплаты денегъ требовало соблюденіе всѣхъ интендантскихъ формальностей и потому затягивало платежи, вслѣдствіе чего, чтобы уплатить, напримѣръ, за три рабочихъ дня, держало подводчиковъ болѣе трехъ нерабочихъ, уплачивая только за рабочіе дни. Подводчики вольнонаемныхъ интендантскихъ транспортовъ тоже разбѣжались.

Мукп въ Западной Болгаріи очень мало, но зерна въ изобиліи, и то и другое разбросано по деревнямъ. Г.-м. *Нагловскій*.

---

512. Подполк. Ставровскій г.-м. Нагловскому (полевая записка), 13 декабря 1877 г., 7 ч. вечера, д. Чурьякъ.

(Воен.-Учен. Арх., отд. II, д. № 5062, т. III, стр. 184 и 185).

Доношу вашему превосходительству, что сегодня съ наблюдательнаго пункта я видѣлъ, какъ турки заняли гору, запирающую выходъ изъ д. Потопа. На этой горѣ они приступили къ земляпымъ работамъ, которыя рѣзко выдѣлились, когда разсѣялся туманъ. По на горѣ, ведущей изъ Чурьяка на д. Ташкисенъ [или Раждапье (Раштане. *Ред.*)] видно только движеніе отдѣльныхъ людей пѣшихъ.

Долина отъ Софіи до Ташкисена была покрыта сплошнымъ туманомъ. Но Финляндская гора, Араба-канакъ, Павловская гора и прочія начали покрываться легкимъ туманомъ только съ захода солнца. Сама д. Потопъ очистилась отъ тумана всего на часъ.

Турки не предпринимаютъ никакихъ движеній противъ насъ, но очевидно . . . .[1]) наблюдаютъ, ибо когда я съ офицеромъ пошелъ съ наблюдательнаго пункта версты на $1^1/_2$ въ гору къ Гори. Комарцамъ, то подъ покровительствомъ тумана они пошли охотиться на насъ съ *собаками*, которыя розыскивали нашъ слѣдъ, но мы благополучно ушли въ лѣсъ. Значитъ, они повсюду начали наблюдать, и я сегодня слышалъ сильный шумъ, какъ бы говоръ, сигналы подъ туманной пеленой. Не сосредоточиваются ли они въ Елешницѣ (Телешница. *Ред.*)?

Позиціи Араба-канака были не въ туманѣ и на нихъ не видно было никакого движенія, даже дыма противъ Финляндской горы. Подписалъ: подполк. *Ставровскій*.

513. Г.-л. Вельяминовъ г.-ад. Гурко (полевая записка), 13 декабря 1877 г., 5 ч. 40 м., первый подъемъ отъ Врачеша.

(Воен.-Учен. Арх., отд. II, д. № 5069, стр. 4 и 5).

Ввѣренная мнѣ колонна втянулась съ 3 ч. въ ущелье и на первомъ же подъемѣ встрѣтила *непреодолимое препятствіе* для артиллеріи (по крутизнѣ и гололедицѣ). Площадокъ нѣтъ, разъѣзда для кавалеріи не имѣется

---

[1]) Не разобрано. *Ред.*

Кавалеріи можетъ взобраться съ громадными затрудненіями и не иначе, какъ ведя лошадей въ поводу . . . .[1]) узка, подъемъ непрерывно около 4 верстъ; по краямъ, слѣва—обрывъ, справа—гора.

Исполненіе во время возложенной задачи немыслимо. Что дѣлать? Подписалъ: г.-л. *Вельяминовъ*.

---

514. Л.-гв. Уланскаго Его Величества полка шт.-ротм. Сухомлиновъ [2]) г.-м. Нагловскому (полевая записка), 9 ч. 15 м. вечера, Драгунскій бивакъ.

(Воен.-Учен. Арх., отд. II, д. № 5062, т. III, стр. 192).

Ген. *Вельяминовъ* остановилъ кавалерію во Врачещахъ (Врачешъ. *Ред.*). Со мной пріѣхалъ оттуда кап. *Храповицкій* для полученія приказаній.

Моя лошадь выбилась изъ силъ, что заставляетъ меня прибѣгнуть къ почтѣ. Постараюсь догнать пѣшкомъ. Подписалъ: шт.-ротм. *Сухомлиновъ*.

515. Шт.-кап. N . . . г.-м. Рауху (полевая записка), 13 декабря 1877 г., 8 ч. 45 м., Чурьякъ.

(Воен.-Учен. Арх., отд. II, д. № 5062, т. III, стр. 183).

По моему мнѣнію, голова колонны орудій можетъ прибыть въ Чурьякъ не раньше 14 числа пополудни. Я здѣсь съ одной сотней. Подписалъ: шт.-кап. N.

---

516. Г.-м. Дандевиль Свиты Е. В. г.-м. Принцу Александру Ольденбургскому (полевая записка), 13 декабря 1877 г.

(Воен.-Учен. Арх., отд. II, д. № 5159, стр. 74).

Вмѣсто драгунъ, снявшихъ сообщеніе отъ Этрополя съ позиціей Вашего Высочества, прикажите поставить казаковъ *Штакельберга*, но съ тѣмъ, чтобы у коменданта Этрополя былъ тоже непремѣнно постъ, при его канцеляріи. Черезъ него я буду сообщаться съ Вашимъ Высочествомъ. Подписалъ: г.-м. *Дандевиль*.

На запискѣ—надписи: 1) „По приказанію Его Высочества препровождается для исполненія къ подполк. *Штакельбергу*. 13 декабря 1877 г.“. Подписалъ: полк. *баронъ Каульбарсъ*. *2)* „Всѣ казаки ввѣреннаго мнѣ дивизіона находятся въ расходѣ, и положительно некого послать замѣнить драгунъ“. Подписалъ: подполк. *Штакельбергъ*.

---

[1]) Не разобрано. *Ред.*

[2]) Ординарецъ г.-ад. *Гурко*. *Ред.*

517. Командиръ 4-го драг. Екатеринославскаго полка г.-м. Краснову (полевая записка).

(Воен.-Учен. Арх., отд. II, д. № 4969, стр. 441).

Замѣчено, что съ редута Шипдарникъ спускается пѣхота къ лѣсу, что внизу бѣлой снѣговой горы, съ редута по насъ было выпущено три выстрѣла.

Прошу выслать разъѣздъ для наблюденія за нашей дорогой. По показаніямъ болгаръ, Буново занято конными и пѣшими турками. Кромѣ того, казачій разъѣздъ далъ знать, что по горамъ отъ Араба-канака вышло $^1/_2$ сотни кавалеріи. О чемъ доношу вашему превосходительству, ожидая дальнѣйшихъ приказаній. Подписалъ: полк. *Ребиндеръ*.

---

518. Командующій 12-мь пѣх. Великолуцкимъ полкомъ кому — не обозначено (полевая записка), 13 декабря 1877 г., 7 ч. 45 м. вечера.

(Воен.-Учен. Арх., отд. II, д. № 4969, стр. 443).

Доношу: слѣдуя съ полкомъ, я не могъ достигнуть мѣста ночлега, такъ какъ люди устали до того, что начали валиться дорогою, почему вынужденъ полкъ остановить у ручейка въ лѣсу для отдыха на нѣсколько часовъ.

Жду приказанія вашего превосходительства. Подписалъ: маіоръ *Бентеръ*.

---

519. Г.-м. Красновъ г.-м. Дандевилю (полевая записка), 13 декабря 1877 г., 8 ч. вечера, № 1, бивакъ у г. Баба.

(Воен.-Учен. Арх., отд. II, д. № 4969, стр. 442).

Кавалерія дошла до перевала къ 6 ч. Пѣхота еще не подошла. Артиллерія съ баталіономъ пѣхоты не въ состояніи подняться изъ долины М. Искера. Снѣгъ очень глубокъ, отъ 1 до $1^1/_2$ аршинъ. Надо слегка расчистить дорогу и потомъ поднимать на болгарахъ на салазкахъ. Поскорѣе бы поднять хоть два орудія 19-й конной батареи.

Пѣхоту высылайте какъ можно ранѣе, чтобы она пришла во-время. Пѣхота должна двигаться 8 часовъ. Главная задержка—снѣгъ. Шипдарникъ еще занятъ. Видны люди.

Сейчасъ получилъ свѣдѣніе, что пѣхота остановилась въ $2^1/_2$ верстахъ отъ перевала по причинѣ утомленія людей. Подписалъ: г.-м. *Красновъ*.

---

520. Командиръ Донской каз. № 19 батареи г.-м. Дандевилю (полевая записка), 12 ч. ночи съ 13 на 14 декабря 1877 г.

(Воен.-Учен. Арх., отд. II, д. № 4969, стр. 440).

1-й взводъ ввѣренной мнѣ батареи поднять на первую высоту. 2-й взводъ у подножья горы. Съ разсвѣтомъ двинемся впередъ.

Болгаръ—ни одного человѣка. Буйволовъ — только три пары. Необходимо человѣкъ 200 болгаръ и паръ 20 воловъ. Подписалъ: войсковой старшина *Титовъ*.

---

521. Командиръ IX арм. корпуса Свиты Е. В. г.-м. Принцу Александру Ольденбургскому (полевая записка), 13 декабря 1877 г., 8 ч. 30 м. пополудни, № 41, бив. у Баба-канака.

(Воен.-Учен. Арх., отд. II, д. № 5159, стр. 78).

Въ случаѣ движенія турокъ по шоссе, и въ виду неимѣнія почти резервовъ у бивака Баба-канакъ, прошу Ваше Высочество приказать баталіону л.-гв. Московскаго полка, находящемуся на вашемъ правомъ флангѣ, спуститься съ горы къ шоссе и дѣйствовать во флангъ наступающаго по шоссе непріятеля и въ такомъ случаѣ баталіону этому поступить въ распоряженіе г.-м. *Эттера*.

Я нахожусь въ землянкѣ *гр. Шувалова* у шоссе.

Вмѣстѣ съ тѣмъ прошу Ваше Высочество приказать начальнику штаба полк. *Каульбарсу* прибыть къ шоссе не въ 12 ч. дня, а въ 3 ч. пополудни, такъ какъ я ѣду на Преображенскую гору на позиціи *гр. Шувалова*. Подписалъ: г.-л. *баронъ Криденеръ*.

---

522. 4-й батареи л.-гв. 1-й арт. бригады прапорщ. Смагинъ кому—не обозначено [1]) (двѣ полевыя записки), 13 декабря 1877 г., артиллерійскій наблюдательный пунктъ.

(Воен.-Учен. Арх., отд. II, д. № 5159, стр. 73, и изъ бумагъ ген. *Бальца*).

1) Отъ 3 ч. пополудни. Непріятель большими массами спускается въ лѣсъ для рубки дровъ и таскаетъ ихъ наверхъ. Замѣтно большое движеніе вьючныхъ лошадей отъ Арапкунака (Араба-канака. *Ред.*) вверхъ къ Шипдарнику. Подписалъ: прапорщ. *Смагинъ*.

2) Отъ 11 ч. 30 м. пополудни. Между турецкими редутами замѣтно движеніе отдѣльныхъ людей. Къ сторонѣ Арапкунака (отъ Шипдарника) двигаются вьючныя лошади (замѣчено 15 лошадей). Подписалъ: прапорщ. *Смагинъ*.

---

523. Полк. N . . . . полк. Бальцу (полевая записка), 13 декабря 1877 г., 9 ч. вечера.

(Изъ бумагъ ген. *Бальца*).

Одна рота 1-го баталіона л.-гв. Московскаго полка по приказанію ген. *Эттера* сегодня въ 2 ч. дня заступила въ караулъ на гору, называемую „*Гребешекъ*“.

---

[1]) Вѣроятно въ штабъ отряда *гр. Шувалова*. *Ред.*

Прошу приказанія—будетъ ли она смѣнена ротою же 1-го баталіона или какою-либо другою ротою? И гдѣ 1-му баталіону оставаться: внизу или же, дождавшись роту, подняться на Преображенскую гору? Подписалъ: полк. N.

---

524. Л.-гв. Егерскаго полка подпоруч. Лебединскій въ штабъ отряда Свиты Е. В. г.-м. Принца Александра Ольденбургскаго (полевая записка), 13 декабря 1877 г., 2 ч. пополудни.

(Изъ бумагъ ген. *Бальца*).

1) Турки вновь отправились за дровами внизъ. 2) За редутомъ рядомъ съ Шандарникомъ (Шипдарникъ. *Ред.*) строятъ вновь батареи. 3) За 6-мъ редутомъ отъ Шандарника строятъ батарею и впереди ея ложементы. 4) Вьючныя лошади поднимаются и спускаются къ шоссе. 5) Внизу у лѣса, впереди турецкой позиціи стоитъ караулъ и устроенъ длинный ложементъ непріятеля. Подписалъ: подпоруч. *Лебединскій.*

Записка отправлена была г.-м. Наловскому черезъ штабъ г.-ад. гр. Шувалова съ надписью: „У противника замѣтна усиленная дѣятельность на правомъ флангѣ (Шандарникъ), гдѣ постоянно возводятся новые окопы. Я полагаю, что причина тому есть прибытіе Семеновскаго полка и опасеніе атаки на правый флангъ. Пока все тихо. Зорко слѣдимъ за противникомъ, а также за движеніемъ колонны *Рауча*, которая отсюда ясно видна. 13 декабря 1877 г., 6 ч. вечера". Подписалъ: полк. *баронъ Каульбарсъ.*

525. Подполк. Залетинъ начальнику штаба IX арм. корпуса (полевая записка), 13 декабря 1877 г., с. Осиково (Осиковица. *Ред.*).

(Воен.-Учен. Арх., отд. II, д. № 5671, т. X, стр. 22).

Вашему превосходительству имѣю честь донести: 13-й полупаркъ сегодня выступаетъ изъ Осикова на Правецъ; 16-й паркъ остался въ Яблоницѣ; не могъ слѣдовать дальше, лошади подбились, но сегодня выступитъ изъ Яблоницы въ Осиково. Инженерный полупаркъ совсѣмъ отсталъ. Вѣренный мнѣ баталіонъ завтра прибудетъ въ Орханіе. Подписалъ: подполк. *Залетинъ.*

---

526. Командующій 5-ю пѣх. дивизіею командиру IX арм. корпуса (полевая записка), 13 декабря 1877 г., 9 ч. вечера, на позиціи отряда г.-ад. гр. Шувалова.

(Воен.-Учен. Арх., отд. II, д. № 5671, т. XI, стр. 1—3).

12 декабря къ 5 ч. вечера 1-я бригада 5-й пѣх. дивизіи, смѣнивъ гвардейскія части, расположилась слѣдующимъ сбразомъ:

17-й Архангелогородскій полкъ, имѣя штабъ свой въ с. Врачешъ и выставивъ тамъ одну роту въ караулъ въ распоряженіе Врачешскаго коменданта,

семь ротъ своихъ расположилъ на высотахъ впереди Врачеша и вправо отъ Софійскаго шоссе такимъ образомъ: правый флангъ, такъ называемая Финская гора—три роты, изъ коихъ одна въ редутѣ, одна въ цѣпи впереди редута и одна въ резервѣ; лѣвый флангъ: Врачешское ущелье—три роты, и еще одно ущелье (гдѣ была расположена одна рота Прусскаго полка)—одна рота. Изъ остальныхъ семи ротъ 17-го полка пять отправились впереди колонны г.-л. *Вельяминова* на гору Умургачъ (Умургашъ. *Ред.*), въ качествѣ временнаго заслона, а двѣ роты не прибыли съ обозомъ.

18-й Вологодскій полкъ: шестью ротами (смѣнивъ два баталіона Измайловскаго полка) занялъ позицію у с. Скривена (Скравена. *Ред.*); позиція эта заключается въ двухъ редутахъ, защищающихъ входъ въ ущелье, въ каждомъ по три роты; затѣмъ двѣ роты находятся въ Орханіе для карауловъ и оцѣпленія и пять ротъ слѣдуютъ при паркахъ, а двѣ роты при обозахъ.

19-й Костромской полкъ, задержанный дурной дорогой, только сегодня долженъ прибыть двумя баталіонами въ с. Новачи (Навачене. *Ред.*); третій баталіонъ еще болѣе запоздаетъ. 19-му полку предписано завтра, 14 декабря, прибыть въ Скривенъ и въ тотъ же день смѣнить 18-й Вологодскій полкъ, который двинется въ с. Врачешъ.

Пензенскій баталіонъ, по прибытіи въ Орханіе, оставитъ тамъ три роты для карауловъ (взамѣнъ двухъ ротъ 18-го полка) и двѣ роты пошлетъ въ с. Врачешъ въ распоряженіе коменданта (взамѣнъ роты 17-го полка).

Назначенная по диспозиціи въ составъ командуемаго мною отряда 3-я бригада 2-й гв. кав. дивизіи неизвѣстно мнѣ гдѣ находится, и въ случаѣ движенія съ пѣхотою и артиллеріею по Софійскому шоссе на позицію г.-ад. *гр. Шувалова* я, можетъ случиться, не буду имѣть при себѣ упомянутой кавалерійской бригады съ конною батареею.

На позиціи у Врачеша турки противъ насъ расположены верстахъ въ 4—5 и противъ Финской горы имѣютъ два редута, около которыхъ видно до 40 палатокъ и отдѣльно показывающіеся турки. Перестрѣлки нѣтъ никакой. На позиціи у с. Скривенъ также все спокойно, перестрѣлки нѣтъ, такъ какъ съ нея даже не видно никакихъ турецкихъ позицій, повидимому находящихся весьма далеко отъ русскихъ.

Въ заключеніе я прошу мнѣ разъяснить: что собственно называется Лютиковскою (Лютаковскою. *Ред.*) позиціей, такъ какъ с. Лютиково (Лютаково. *Ред.*) находится весьма далеко отъ Скривена и дороги между этими двумя селеніями никакой нѣтъ. Я со штабомъ дивизіи перехожу завтра, 14 декабря, въ с. Врачешъ. Подписалъ: г.-м. *Похитоновъ*.

На подлинномъ—помѣтка: „Записка эта случайно попала въ главную колонну и была прочитана. Лютиковскою турецкою позиціею называются укрѣпленія турокъ на высотахъ къ западу отъ д. Лютиково, правый флангъ которой начинается противъ Финской горы". Подписалъ: г.-м. *Наловскій*.

527. Штабъ IX арм. корпуса подполк. Залетину (полевая записка), 13 декабря 1877 г., 5 ч. 15 м. вечера, № 2, г. Орханіе.

(Воен.-Учен. Арх., отд. II, д. № 5670, т. VIII, стр. 3).

Согласно приказанія по корпусу за № 210 ввѣренный вамъ баталіонъ долженъ слѣдовать черезъ Орханіе на присоединеніе къ полку во Врачешѣ. Артиллерійскіе парки должны расположиться вагенбургомъ у с. Правецъ, гдѣ поступятъ въ вѣдѣніе коменданта Правца полк. *Шевича*. Отдѣленіе инженернаго парка должно слѣдовать до г. Орханіе, гдѣ расположится по указанію коменданта Орханіе ротм. *Губина*.

Все приказаніе № 210 послано корпусному коменданту полк. *Гулеико*, на котораго возложено наблюденіе за устройствомъ тыла корпуса. Подписалъ: за отсутствіемъ начальника штаба шт.-кап. *Ясенскій*.

---

528. Штабъ IX арм. корпуса маіору Синицыну (полевая записка), 13 декабря 1877 г., 5 ч. 15 м. вечера, № 3, г. Орханіе.

(Воен.-Учен. Арх., отд. II, д. № 5670, т. VIII, стр. 4).

Весь обозъ корпуснаго штаба, какъ офицерскій, такъ и казенный, долженъ слѣдовать въ г. Орханіе. Приказаніе объ этомъ, № 210, послано полк. *Гулеико*. За отводомъ квартиръ въ Орханіе слѣдуетъ обратиться къ мѣстному коменданту. Подписалъ: за отсутствіемъ начальника штаба шт.-кап. *Ясенскій*.

---

529. Штабъ IX арм. корпуса командующему 5-ю пѣх. дивизіею г.-м. Похитонову (полевая записка), 13 декабря 1877 г., 3 ч. 10 м. пополудни, № 1, г. Орханіе.

(Воен.-Учен. Арх., отд. II, д. № 5372, т. VI, записка № 13).

Имѣю честь увѣдомить ваше превосходительство, что согласно приказанія по корпусу за № 210 баталіонъ Пензенскаго полка, прикрывавшій обозы, по прибытіи въ г. Орханіе прикомандировывается къ 1-й бригадѣ 5-й пѣх. дивизіи и долженъ быть расположенъ по вашему усмотрѣнію.

Баталіонъ Вологодскаго полка, сопровождавшій парки, долженъ присоединиться къ своему полку. Подписалъ: за отсутствіемъ начальника штаба шт.-кап. *Ясенскій*.

---

530. Начальникъ штаба IX арм. корпуса командующему 5-ю пѣх. дивизіею г.-м. Похитонову (двѣ полевыя записки), 13 декабря 1877 г., г. Орханіе.

(Воен.-Учен. Арх., отд. II, д. № 5372, т. VI, записки № 12 и № 11).

1) Отъ 11 ч. 35 м. пополуночи, № 37. Согласно диспозиціи о переходѣ войскъ черезъ Балканы, въ случаѣ, если бы движеніе нашихъ войскъ побудило турокъ очистить Лютиковскую (Лютаковскую. *Ред.*) позицію, то, отдѣливъ для за-

нятія очищенной Лютиковской позиціи одинъ полкъ и одну батарею, остальные два полка со всею кавалеріею и артиллеріею двинуть по шоссе къ позиціи, занимаемой отрядомъ г.-ад. *гр. Шувалова.*

Командиръ корпуса ожидаетъ вашего донесенія по осмотру вами вчерашняго числа позиціи.

Занятіе Лютиковской позиціи исполнить, не ожидая отъ командира корпуса особеннаго приказанія, если вы удостовѣритесь, что она оставлена турками.

Въ случаѣ прихода Костромского полка (а впослѣдствіи Галицкаго полка) командованіе дивизіею передать г.-м. *Богацевичу*, если онъ старше васъ въ чинѣ. О всемъ донести и доносить записками на имя командира корпуса на позицію *гр. Шувалова* на шоссе, верстахъ въ 12 южнѣе Орханіе по Софійской дорогѣ. Подписалъ: г.-м. *Липинский.*

2) Отъ 12 ч. 45 м. пополудни, № 38. Командиръ корпуса приказалъ штабу 5-й дивизіи быть ближе къ Лютиковской позиціи и расположиться во Врачешѣ.

Въ Орханіе оставляются отъ всей дивизіи 3 или 4 роты; остальныя части дивизіи расположены противъ Лютиковской позиціи. Поэтому наблюденіе за этой позиціей будетъ удобнѣе и въ случаѣ оставленія турками занятіе ихъ позиціи будетъ своевременнѣе.

Объ исполненіи сего и о всемъ, что дѣлается на нашей позиціи противъ Лютиковской и на этой послѣдней, доносить командиру корпуса записками на позицію *гр. Шувалова*, находящуюся верстахъ въ 12 южнѣе Орханіе по Софійской дорогѣ.

Вмѣстѣ съ тѣмъ командиръ корпуса приказалъ немедленно донести: гдѣ именно расположены части 17-го Архангелогородскаго и 18-го Вологодскаго полковъ и состоящей при нихъ артиллеріи, какую именно несутъ службу, а равно относительно Костромского полка, если онъ прибылъ. Подписалъ: г.-м. *Липинскій.*

---

531. Командиръ IX арм. корпуса командующему 5-ю пѣх. дивизіею г.-м. Похитонову (полевая записка), 13 декабря 1877 г., 7 ч. пополудни, № 39, бивакъ на шоссе у Баба-канака.

(Воен.-Учен. Арх., отд. II, д. № 5372, т. VI, записка № 15).

Баталіонъ Пензенскаго полка, который прибылъ съ обозомъ 3-го разряда, долженъ быть немедленно направленъ по шоссе на позицію *гр. Шувалова*, гдѣ баталіонъ этотъ долженъ будетъ расположиться бивакомъ. Нужно пополнить сухари, сколько возможно.

Дорога отъ Орханіе до бивака превосходная. Я ожидаю баталіонъ Пензенскій не позже какъ завтра.

Если пришелъ 19-й Костромской полкъ, то и отъ него прислать одинъ баталіонъ. Слѣдовательно, и баталіонъ Пензенскаго, и баталіонъ Костромского полковъ прислать какъ можно скорѣе. Подписалъ: г.-л. *баронъ Криденеръ.*

532. Командиръ IX арм. корпуса г.-ад. гр. Шувалову (полевая записка), 13 декабря 1877 г., 5 ч. 35 м. пополудни, № 41, бивакъ на шоссе.

(Воен.-Учен. Арх., отд. II, д. № 5670, т. VII, стр. 2).

Пріѣхавъ на позицію, мнѣ весьма желательно васъ видѣть, и если бы вы предполагали остаться на позиціяхъ, то прошу васъ возвратиться на бивакъ, чтобы повидаться со мной. Подписалъ: г.-л. *баронъ Криденеръ*.

533. Г.-л. Вельяминовъ Свиты Е. В. г.-м. Клоту (полевая записка), 13 декабря 1877 г., 5 ч. 40 м. дня.

(Воен.-Учен. Арх., отд. II, д. № 5023, т. XIV, стр. 321 и 322).

Получена въ 6½ ч. вечера.

Остановитесь и ожидайте приказанія двигаться. Подписалъ: г.-л. *Вельяминовъ*.

534. Полк. Остроградскій полк. Бунакову (полевая записка), 13 декабря 1877 г., 9 ч. пополудни, Лютаково.

(Воен.-Учен. Арх., отд II, д. № 5023, т. XIV, стр. 330 и 342).

Телеграфное сообщеніе между редутомъ Мерово и Яблонницей прервано и телеграфная проволока между двумя столбами снята обѣими командами одновременно, и л.-гв. Конно-Гренадерскаго полка прапорщ. *Спиридова*, и л.-гв. Гродненскаго гусарскаго полка корнета *Васьянова*; при чемъ много телеграфныхъ фарфоровыхъ изоляторовъ разбито.

Пробраться за Яблонницу было невозможно въ виду выставленныхъ повсюду турецкихъ постовъ изъ конныхъ черкесовъ отъ д. Яблонницы, занятой непріятелемъ.

Порча проволоки была произведена на разстояніи не далѣе 2 верстъ до Яблонницы. Сзади командъ, портившихъ телеграфъ, находилось до 50 пѣшихъ турокъ въ кошарахъ, гдѣ, по словамъ болгаръ, бережется скотъ.

При порчѣ телеграфа одинъ изъ конныхъ черкесовъ произвелъ тревогу, которая могла распространиться въ Яблоницѣ и помѣшать отступленію черезъ Огою командъ, почему снѣ и отступили. Если бы даже и была открыта порча, она потребуетъ долгаго времени на исправленіе. На постахъ безъ перемѣнъ. Подписалъ: полк. *Остроградскій*.

На подлинной—помѣтка рукою полк. Бунакова: „Кап. *Храповицкому* взять съ собою, чтобы отправить ген. *Гурко* по перевалѣ черезъ горы или раньше, если представится случай“.

535. Полк. Бунаковъ Свиты Е. В. г.-м. Эттеру (полевая записка), 13 декабря 1877 г., 1 ч. пополудни.

(Воен.-Учен. Арх., отд. II, д. № 5023, т. XIV, стр. 323 и 324).

Вчера отправилъ вамъ черезъ штабъ ген. *Гурко* записку, въ которой было сказано: Чурьякскій полуэскадронъ не будетъ смѣненъ, а долженъ итти на ту сторону горъ съ Астраханскимъ полкомъ. Полкъ долженъ снабдить полуэскадронъ необходимымъ для движенія въ горы.

Содержаніе этой записки я передалъ, для передачи вамъ, ротм. *Бибикову*. Не могу понять, какимъ образомъ это сообщеніе не дошло до васъ. Мою записку я самъ передалъ кап. *Карандѣеву*, который завѣдуетъ отправкою по летучей почтѣ.

Не могу придумать ничего, чтобы можно сдѣлать съ Чурьякскимъ полуэскадрономъ. Мы не могли смѣнить его, ибо 3-я бригада только вчера приходила въ Новачень (Навачене. *Ред.*), а благодаря снѣгу засвѣтло дошелъ только одинъ полкъ, другой застрялъ съ артиллеріею.

Командующій дивизіею приказываетъ бригадѣ прибыть во Врачешъ къ 6 ч., а не къ 6½, если это возможно по времени полученія этой записки. (Съ копіи-оттиска книжки донесеній,—подписалъ: полк. *Бунаковъ*).

---

536. Телеграмма начальника 2-го отдѣленія 2-го полевого инженернаго парка начальнику штаба 3-й гв. пѣх. дивизіи, 13 декабря 1877 г., 9 ч. 45 м. пополуночи, Яблоница.

(Воен.-Учен. Арх., отд. II, д. № 7320, т. CLXXV, стр. 17).

По приказанію начальника инженеровъ 2-е отдѣленіе 2-го полевого инженернаго парка назначено въ 3-ю гв. дивизію. Прибуду завтра въ Осиково (Осиковица. *Ред.*). Обозъ тяжелый; дальше двигаться трудно. Жду приказанія въ Яблоницѣ. Прапорщ. *Звѣревъ*.

---

537. Телеграмма помощника Интенданта арміи интенданту гвардейскаго корпуса, 13 декабря 1877 г., 12 ч. 30 м. пополуночи, Систовъ.

(Воен.-Учен. Арх., отд. II, д. № 7320, т. CLXXIV, стр. 70).

Сегодня, 12 декабря, выступилъ транспортъ 31-й пѣх. дивизіи съ грузомъ: сухарей 2.540, крупъ 500, сахару 73, лимонной кислоты 30, соли 110, ячменя 400 пудовъ, спирту 296 ведеръ. За помощника Интенданта арміи *Букинъ*.

---

538. Телеграмма помощника Интенданта арміи и. д. интенданта IX арм. корпуса, 13 декабря 1877 г., 12 ч. 40 м. пополуночи, Систовъ.

(Воен.-Учен. Арх., отд. II, д. № 7320, т. CLXXV, стр. 27).

Полк. *Свѣчину* было предписано назначить за выступающими войсками транспорты. Вамъ, какъ корпусному интенданту, слѣдовало наблюсти, чтобы транспорты съ продуктами выступили одновременно съ войсками. За помощника Интенданта арміи. *Бунинъ.*

---

539. Двѣ телеграммы г.-ад. Непокойчицкаго г.-ад. Гурко, 14 декабря 1877 г., 9 ч. пополудни, изъ Богота въ Осиковицу.

(Воен.-Учен. Арх., отд. II, д. № 7320, т. CLXXVI, стр. 91 и 92).

1) Въ дополненіе къ вчерашней телеграммѣ сообщаю, что 14 декабря отправился транспортъ кап. *Третескова*—4.500 крупъ, 480 ведеръ спирта; 15 декабря отправляется транспортъ маіора *Вальдта*—3.000 сухарей. Сверхъ того, выступило 5 декабря изъ Систова 7-е отдѣленіе 3-го эшелона транспорта, 7.870 сухарей, за 3-ю гвардейскою дивизіею; 2 декабря пошелъ транспортъ не съ сухарями, какъ я сообщилъ, а 1.000 крупъ и 1.000 ячменя. Г.-ад. *Непокойчицкій.*

2) Не зная, вошли ли въ вашъ расчетъ продовольствія транспорты, отправленные къ вамъ изъ Систова въ концѣ ноября, сообщаю, что 24 ноября отправлено 7.500 крупъ, 100 чаю, 300 сахару; 28 числа—3.000 сухарей, 26-го — чаю 50 и 30 числа—3.600 [1]) сухарей. Г.-ад. *Непокойчицкій.*

---

540. Телеграмма Интенданта арміи г.-ад. Гурко, 14 декабря 1877 г., 2 ч. 15 м. пополудни, изъ Систово въ Осиковицу.

(Воен.-Учен. Арх., отд. II, д. № 7320, т. CLXXVI, стр. 36).

18 декабря выѣзжаю самъ для пособія отряду вашему довольствіемъ. Благоволите телеграфировать мнѣ, гдѣ тогда приблизительно будете, какимъ путемъ туда лучше ѣхать. Снѣгъ, вьюги остановили транспорты на нѣсколько дней, теперь двинулись. Стараюсь слать всего какъ можно больше, но мое положеніе всесторонне тяжкое. Изъ первыхъ транспортовъ задержите у себя два отдѣленія, но не больше, чтобы не терроризировать перевозку. Пеките хлѣбъ какъ можно, даже наемными хлѣбопеками, и подвозите войскамъ, не щадя денегъ. Пріѣду съ людьми опытными. Постараюсь наладить все къ лучшему. Транспортамъ помогите деньгами. *Россицкій.*

---

[1]) Въ другомъ дубликатѣ телеграммы значится 3.700 (то же дѣло, т. CLXXVI, стр. 37). *Ред.*

541. Г.-м. Нагловскій г.-ад. гр. Шувалову (двѣ полевыя записки), 14 декабря 1877 г., перевалъ.

(Изъ бумагъ ген. *Бальца*).

1) Отъ 9 ч. 10 м. утра. Увѣдомляю ваше сіятельство, что движеніе сильно замедлилось, такъ что въ настоящую минуту на перевалѣ всего два орудія и подходитъ только теперь третье. Вслѣдствіе этого всѣ операціи по выходу въ долину откладываются на одинъ день. Подписалъ: г.-м. *Нагловскій.*

2) Отъ 11 ч. утра, № 7. Вслѣдствіе запозданія колонны сегодня атаковать Потопъ не оказалось возможнымъ. Надѣемся, что завтра, 15 декабря, успѣемъ повести атаку на Потопъ, а 16 декабря атаку на главную позицію. Вслѣдствіе этого начальникъ отряда приказалъ: то, что было назначено на 15 декабря, отложить на 16 декабря, а что было назначено на 14 декабря—произвести 15 декабря.

Прошу сообщить объ этомъ ген. *Дандевилю* и командиру IX корпуса [1]), такъ какъ я не знаю, гдѣ именно находится ген. *Криденеръ*. Подписалъ: г.-м. *Нагловскій.*

На подлинной—помѣтка: „Сообщено *Принцу Ольденбургскому* и ген. *Дандевилю*". Подписалъ: *Эттеръ.*

542. Г.-м. Нагловскій командиру IX арм. корпуса (полевая записка), 14 декабря 1877 г., 3 ч. 45 м. пополудни, перевалъ.

(Воен.-Учен. Арх., отд. II, д. № 5671, т. XI, стр. 7—9).

Начальникъ отряда приказалъ передать вашему превосходительству, что въ высшей степени не доволенъ поведеніемъ Козловскаго полка при подъемѣ орудій на гору. Два передовыя орудія, которыя везлись подъ непосредственнымъ наблюденіемъ ген. штаба подполк. *Пузыревскаго*, взошли на перевалъ въ 12 ч. 30 м. пополуночи 14 декабря. Затѣмъ послѣдовалъ перерывъ въ 10½ часовъ, такъ что слѣдующія два орудія прибыли въ 11 ч. дня 14 декабря, послѣ чего опять послѣдовалъ перерывъ и въ настоящее время на перевалѣ всего только четыре орудія, несмотря на то, что первое орудіе прибыло 15 часовъ тому назадъ и что всѣ орудія слѣдовали вначалѣ одно за другимъ.

Чтобы убѣдиться, отчего происходитъ такая задержка, начальникъ отряда объѣхалъ всю колонну, при чемъ увидѣлъ, что всѣ роты Козловскаго полка, за весьма малыми исключеніями, шли безъ офицеровъ. Ротныхъ командировъ разыскать было нельзя, такъ какъ они сидѣли гдѣ-то въ сторонѣ отъ дороги у огня. Такимъ образомъ, нижніе чины везли орудія какъ хотѣли, т. е., лучше сказать, бросили орудія и сидѣли по сторонамъ дороги. Такимъ образомъ, вслѣдствіе без-

[1]) Копія съ записки отправлена была к-ру IX арм. корпуса съ просьбою сообщить содержаніе ея ген. *Дандевилю* (Воен.-Учен. Арх., отд. II, д. № 5671, т. XI, стр. 6). К-ръ IX корпуса отправилъ копію съ записки въ 1 ч. 45 м. пополудни 14 декабря *Принцу Ольденбургскому* съ просьбою, по прочтеніи ея, отправить ген. *Дандевилю* (Воен.-Учен. Арх., отд. II, д. № 4969, стр. 447). Изъ отряда *Принца Ольденбургскаго* записка отправлена по назначенію въ 5 ч. 30 м. вечера (Воен.-Учен. Арх., отд. II, д. № 5159, стр. 81). *Ред.*

порядка, дошедшаго до крайнихъ предѣловъ, въ Козловскомъ полку диспозиція не выполнена и Богъ знаетъ, когда будетъ исполнена.

9-фунт. орудія гвардейской артиллеріи везутся въ полномъ порядкѣ безъ перерывовъ и были бы уже на горѣ, если бы не были задержаны идущимъ въ головѣ колонны Козловскимъ полкомъ.

Начальникъ отряда приказалъ довести о всемъ вышеизложенномъ до свѣдѣнія вашего превосходительства. Начальникъ отряда приказалъ прибавить, что вслѣдствіе отсутствія на своихъ мѣстахъ офицеровъ почти весь полкъ разбрелся. Подписалъ: г.-м. *Нагловскій*.

---

543. Командиръ IX арм. корпуса г.-м. Нагловскому (полевая записка), 14 декабря 1877 г., 1 ч. 45 м., № 42, бив. на шоссе у Баба-канака.

(Воен.-Учен. Арх., отд. II, д. № 5670, т. VII, стр. 5).

Сегодня я осмотрѣлъ позицію *гр. Шувалова* съ Павловской и Преображенской высотъ. О позиціи *Принца Ольденбургскаго* мнѣ доложено по подробному кроки.

Въ виду неимѣнія почти резерва на шоссе при весьма большой растянутости войскъ на позиціи и при отсутствіи взаимной поддержки между отдѣльными частями позиціи, особенно на правомъ флангѣ, я приказалъ продвинуть по шоссе отъ Орханіе баталіонъ Пензенскаго полка, прикрывавшій обозы 3-го разряда, и одинъ баталіонъ Костромского полка, по прибытіи этихъ частей въ Орханіе, что можно ожидать сегодня. Я расположился на бивакѣ *гр. Шувалова*, а *гр. Шуваловъ* остается на Преображенской горѣ.

Записка ваша за № 7 *гр. Шувалову* въ копіи отправлена мною *Принцу Ольденбургскому* для дальнѣйшей отсылки, по прочтеніи, ген. *Дандевилю*. (Съ копіи-оттиска книжки донесеній,—подписалъ: г.-л. *баронъ Криденеръ*).

---

544. Командующій 5-ю пѣх. дивизіею командиру IX арм. корпуса (полевая записка), 14 декабря 1877 г., 9 ч. утра, позиція г.-ад. гр. Шувалова.

(Воен.-Учен. Арх., отд. II, д. № 5671, т. XI, стр. 5).

Пензенскій баталіонъ и Костромской полкъ еще не прибыли: первый въ Орханіе, второй — въ с. Скривенъ (Скравена. *Ред.*); сдѣлано распоряженіе, чтобы по прибытіи, сегодня же, Пензенскій и Костромской баталіоны были направлены на позицію г.-ад. *гр. Шувалова*. На позиціяхъ новаго ничего нѣтъ.

Прошу мнѣ предписать: въ случаѣ оставленія непріятелемъ позиціи и занятія Лютиковской (Лютаковской. *Ред.*) позиціи полкомъ съ батареею остальнымъ войскамъ командуемаго мною отряда какъ двигаться на позицію г.-ад. *гр. Шувалова*—со вторыми и третьими зарядными, патронными ящиками и обозомъ, или безъ нихъ. О кавалеріи отряда до сихъ поръ свѣдѣній не имѣю. Подписалъ: г.-м. *Похитоновъ*.

545. Командующій 5-ю пѣх. дивизіею начальнику штаба IX арм. корпуса (полевая записка), 14 декабря 1877 г., 9 ч. вечера.

(Воен.-Учен. Арх., отд. II, д. № 5671, т. XI, стр. 16 и 17).

1) Нарочно пріѣхалъ лично въ Орханіе, чтобы отправить Пензенскій и Костромской баталіоны, какъ только они прибудутъ. До сихъ поръ ихъ нѣтъ. По прибытіи ихъ и снабженіи сухарями, мясомъ, немедленно отправлю по назначенію.

2) О непріятельской Лютиковской (Лютаковской. *Ред.*) позиціи буду имѣть къ утру почти вѣрныя свѣдѣнія черезъ лазутчиковъ-болгаръ, о чемъ вамъ тотчасъ же сообщу.

3) Для отысканія кавалеріи послалъ сотника съ 10 казаками на правый флангъ нашей позиціи, и изъ д. Новачени (Навачене. *Ред.*) сотникъ прослѣдитъ расположеніе кавалеріи, узнаетъ отъ нея о непріятелѣ, самъ лично осторожно развѣдаетъ о туркахъ, и что окажется—вамъ сообщу.

4) Новаго на позиціи пока ничего.

5) Баталіонъ Вологодскаго полка, прикрывавшій парки, прибылъ съ ними благополучно.

6) Баталіонъ Архангелогородскаго полка, ушедшій въ головѣ колонны ген. *Вельяминова* на гору Умургачъ (Умургашъ. *Ред.*), обратно не прибылъ.

7) Прошу дать предписаніе: если я, согласно диспозиціи, по оставленіи турками Лютиковской позиціи займу ее полкомъ съ батареею, а съ остальными частями двинусь на бивакъ *гр. Шувалова*, слѣдуетъ ли оставить часть пѣхоты въ Орханіе и Врачешѣ для прикрытія складовъ и оставляемыхъ орудій и парковъ, и если слѣдуетъ оставить, то какъ велика должна быть часть? Подписалъ: г.-м. *Похитоновъ*.

546. Начальникъ штаба 1-й гв. пѣх. дивизіи командиру IX арм. корпуса (двѣ полевыя записки), 14 декабря 1877 г.

(Воен.-Учен. Арх., отд. II, д. № 5671, т. XI, стр. 15, 19 и 20).

1) Отъ 3 ч. пополудни, съ позиціи подъ Араба-канакомъ. При семъ представляю вашему превосходительству подлинныя донесенія офицеровъ, наблюдавшихъ вчера и сегодня за движеніемъ противника. Пока у насъ все тихо.

При семъ препровождаются 6 болгаръ, взятыхъ въ цѣпи, изъ нихъ двое явились самовольно. Подписалъ: полк. *баронъ Каульбарсъ*.

На оборотѣ помѣщена дневная краткая записка 4-й батареи л.-гв. 1-й арт. бригады: „День былъ ясный. У непріятеля во время цѣлаго дня спускались отъ Шипдарника къ горѣ Араба-канаку вьючныя лошади и возвращались обратно съ поклажею; отдѣльные люди ходили внизъ за дровами, но большихъ массъ людей, а равно сомкнутыхъ частей не собиралось. Стрѣльба не производилась. Снарядовъ на лицо 994. На батареѣ, по-смѣнно, наблюдаетъ за дѣйствіями непріятеля офицеръ, который будетъ находиться и ночью на своемъ посту. Заболѣвшихъ не было. Люди на работы никуда не посылались. Сухарей на 6 дней (по 1½ фун.), мяса

на 6 дней (по 2 фун.), спирту 2 ведра. 13 декабря 1877 г., позиція перевала Вратешки". Подписалъ: полк. *Онопріенко.*

2) Отъ 7 ч. вечера, съ позиціи подъ Шипкарникомъ. Получена въ 3 ч. пополуночи 15 декабря. По приказанію Его Высочества сообщаю вашему превосходительству, что записка къ ген. *Дандевилю* отправлена Этропольскому коменданту для дальнѣйшаго отправленія, но поручиться за доставку ея рѣшительно нѣтъ возможности, такъ какъ съ уходомъ Екатеринославскаго драгунскаго полка почта на Этрополь прервана и всякое сообщеніе съ ген. *Дандевилемъ* прекращено.

По донесенію Семеновскаго полка, сегодня около 4 ч. пополудни слышны были 3 орудійныхъ выстрѣла къ югу отъ Шипкарника, при чемъ видно было нѣкоторое движеніе на небесномъ (? *Ред.*) редутѣ. Турки поспѣшно заняли ложементы, но скоро послѣ того опять успокоились. Подписалъ: полк. *баронъ Каульбарсъ.*

547. Старшій адъютантъ штаба IX арм. корпуса начальнику штаба того же корпуса (полевая записка), 14 декабря 1877 г., 4 ч. 30 м. дня, № 4, Орханіе.

(Воен.-Учен. Арх., отд. II, д. № 5670, т. VIII, стр. 5).

Баталіонъ Вологодскаго полка присоединился къ полку въ 3½ ч. пополудни. Обозъ штаба пришелъ въ 4 ч. пополудни и размѣщается. Интендантство тоже пришло, но никого изъ чиновниковъ не видѣлъ. *Разбирaевъ* прибылъ, но лазаретовъ нѣтъ, и гдѣ они — не знаю, потому что *Разбирaева* тоже не видѣлъ.

Баталіонъ Пензенскаго полка, по словамъ подполк. *Залетина*, далеко отсталъ и едва ли ранѣе 16 числа прибудетъ въ Орханіе.

Кто подпишетъ требованіе на жалованье и проч.? Поруч. *Данскому* отлучиться нельзя отъ ящика. Часть вашей соломы осталась. Что съ нею дѣлать?

Сегодня я всталъ съ постели, но завтра вѣроятно опять лягу. Лечусь и дня черезъ два надѣюсь къ вамъ присоединиться. Гдѣ быть поруч. *Барановскому* со взводомъ? Подписалъ: шт.-кап. *Ясенскій.*

548. Свиты Е. В. г.-м. Принцъ Александръ Ольденбургскій кому — не обозначено [1]) (полевая записка), 14 декабря 1877 г., передовая позиція передъ Шипкарникомъ.

(Воен.-Учен. Арх., отд. II, д. № 5870, стр. 63).

Жалѣю, что не могу исполнить желанія вашего превосходительства и выслать полк. *барона Каульбарса* по случаю предвидящихся движеній. Предъявитель сего шт.-кап. *Адасовскій* находился на позиціи съ перваго дня ея занятія и объяснитъ во всей подробности препровождаемое при семъ кроки [2]). Подписалъ: Свиты Е. В. г.-м. *Принцъ Александръ Ольденбургскій.*

[1]) Вѣроятно въ штабъ IX арм. корпуса. *Ред.*
[2]) Кроки въ дѣлѣ не оказалось. *Ред.*

549. Начальникъ штаба IX арм. корпуса командующему 5-ю пѣх. дивизіею г.-м. Похитонову (полевая записка), 14 декабря 1877 г., 3 ч. пополудни, № 43, бив. у Баба-канака на шоссе.

(Воен.-Учен. Арх., отд. II, д. № 5372, т. VI, записка № 16).

Получена въ 9 ч. пополудни.

1) По разъясненію начальника штаба отряда, Лютиковскою (Лютаковскою. *Ред.*) позиціею называются укрѣпленія турокъ на высотахъ къ западу отъ д. Лютикъ (Лютаково. *Ред.*), правый флангъ которой начинается противъ нашей Финской горы.

2) Вамъ нужно войти въ связь съ кавалеріей, которая стоитъ правѣе васъ, по дорогѣ на Лютиковъ.

3) Командиръ корпуса проситъ подтвердить о высылкѣ баталіоновъ Пензенскаго полка и Костромского полка, которые здѣсь очень нужны.

4) Если бы Лютиковская позиція была занята вами, т. е. полкомъ съ батареею (по оставленіи турками), то можете двинуть артиллерію съ однимъ зарядным̈ъ (ящикомъ. *Ред.*) на каждое орудіе. Но если вы получите особенное приказаніе отъ командира корпуса двигаться къ намъ, то тогда берите всѣ зарядные ящики. Подписалъ: г.-м. *Липинскій.*

---

550. Начальникъ штаба IX арм. корпуса командиру 123-го пѣх. Козловскаго полка (полевая записка), 14 декабря 1877 г., 10 ч. пополудни, № 45, бив. у шоссе.

(Воен.-Учен. Арх., отд. II, д. № 5670, т. VII, стр. 8).

Командиръ корпуса посылаетъ вамъ крайне непріятную записку, что полкъ вашъ совершенно разбрелся, люди не везутъ орудій какъ слѣдуетъ, а офицеровъ не видно при ротахъ. Почему допущенъ такой безпорядокъ? Примите немедленно мѣры, чтобы вознаградить потерянное время и на будущее время ничего подобнаго не допускать.

Ротные командиры и офицеры должны наблюдать и употреблять всю энергію для выполненія диспозиціи. (Съ копіи-оттиска книжки донесеній,—подписалъ: г.-м. *Липинскій*).

---

551. Командующій л.-гв. Финляндскимъ полкомъ Свиты Е. В. г.-м. Эттеру (полевая записка), 14 декабря 1877 г., 10 ч. 30 м. утра, Финляндская гора.

(Изъ бумагъ ген. *Бильца*).

Къ удивленію, со вчерашняго дня и по настоящую минуту никакихъ перемѣнъ въ расположеніи противника не замѣчено. Ночью видны были обычные огни въ ихъ лагеряхъ и ложементахъ. Сегодня продолжаются какія-то работы съ рубкою лѣса,—вѣроятно постройка землянокъ.

Движенія нашихъ колоннъ черезъ Павловскую гору къ Чурьяку намъ видно не было.

Наблюдательныхъ постовъ учреждено нѣсколько: на батареѣ, въ люнетѣ, въ ложементахъ,—гдѣ видно. Если что важнаго будетъ замѣчено, то сейчасъ сообщу. Подписалъ: полк. *Шмидтъ*.

---

552. Полк. Бальцъ Свиты Е. В. г.-м. Эттеру (полевая записка), 14 декабря 1877 г., 7 ч. вечера, № 7, Преображенская гора.

(Изъ бумагъ ген. *Бальца*).

Графъ покорнѣйше васъ проситъ, если прибылъ баталіонъ Пензенскаго полка, то поднять баталіонъ Московскаго полка завтра утромъ, по усмотрѣнію командира баталіона. Если Пензенскій баталіонъ еще не прибылъ, то завтра, тотчасъ по его прибытіи, поднять Московскій баталіонъ.

Кромѣ того, графъ проситъ васъ озаботиться и, если возможно, *принять* немедленно всѣ мѣры къ поднятію на горы до *80* головъ скота; тутъ мало мяса.

Всѣ получаемыя вами донесенія благоволите сообщать намъ. (Съ копіи-оттиска книжки донесеній,—подписалъ: полк. *Бальцъ*).

---

553. Свиты Е. В. г.-м. Эттеръ г.-ад. гр. Шувалову (двѣ полевыя записки).

(Изъ бумагъ ген. *Бальца*).

1) Ваше сіятельство. Сегодня ѣздилъ впередъ по шоссе за передовые посты гдѣ нашелъ все исправно, а у турокъ безъ измѣненія въ прежнемъ положеніи. Лишь взялъ только одного коннаго человѣка, проѣхавшаго далеко за передовой постъ къ сторонѣ турокъ, одѣтаго въ русскую шинель, на турецкой лошади, съ турецкою саблею и на турецкомъ сѣдлѣ; при томъ говорящаго хорошо по русски; кажется, болгаринъ, но вселяющій подозрѣніе. Финляндскіе передовые посты пропустили его впередъ, думая, что эта личность, имѣя на головѣ казачью папаху, принадлежитъ къ моему конвою.

При семъ препровождаю донесеніе, полученное мною отъ полк. *Шмидта* съ Финляндской горы.

Пензенскій баталіонъ еще не прибылъ въ Орханіе, почему, вслѣдствіе моего желанія скорѣе отправить Московскій баталіонъ, *баронъ Криденеръ* приказалъ въ случаѣ неприбытія въ Орханіе Пензенскаго полка двинуться сюда всему Костромскому полку.

Полк. *Мессарошу* лично мною передано: не ожидая дальнѣйшаго отъ меня приказанія, немедленно собраться и двинуться къ вашему сіятельству, видя приближеніе по шоссе назначеннаго для меня резерва; оставаться же съ однимъ разстроеннымъ Финляндскимъ баталіономъ будетъ, по моему мнѣнію, нѣсколько слабо.

Относительно пригона скота на гору сдѣлано возможное распоряженіе и надѣюсь въ скоромъ времени исполнить это приказаніе.

Вчера у меня былъ ген. *Философовъ*, колонна котораго, по наведеннымъ мною сегодня справкамъ, до сихъ поръ еще не поднялась съ бивака Астраханскаго полка.

Подозрѣваемый шпіонъ будетъ строго опрошенъ и затѣмъ отправленъ къ коменданту въ Орханіе при надлежащей надписи. Подписалъ: Свиты Е. В. г.-м. *Эттеръ*.

2) Доношу вашему сіятельству, что вслѣдствіе приказанія вашего сегодня немедленно было приступлено къ постройкѣ батареи на Финляндской горѣ для двухъ орудій, хотя работа эта сего числа состояла только въ расчисткѣ снѣга приблизительно въ томъ мѣстѣ, гдѣ полагалось бы поставить орудія. При этомъ, однако, считаю долгомъ довести до свѣдѣнія вашего сіятельства заявленія полковниковъ *де-Роберти* и *Шмидта*, заключающіяся въ слѣдующемъ: по случаю снѣжной погоды они положительно не могутъ взять вѣрнаго направленія, а рубку лѣса должны производить наудачу; но главное—они находятъ, что положеніе этихъ двухъ орудій было бы крайне опасное вслѣдствіе обстрѣливанія ихъ съ тыла изъ Шипкинскаго, выкативъ оттуда орудіе, по флангъ изъ Араба-капака и съ фронта съ того укрѣпленія, противъ котораго они направлены. Траверсовъ же, они находятъ, что въ столь короткое время выстроить нельзя, а также дать имъ достаточную профиль.

Турецкая батарея, стрѣлявшая вчерашняго числа въ тылъ нашей батареѣ, благодаря траверсу, не принесла никакого вреда. Кромѣ того, выстрѣлы изъ вновь построенной батареи могутъ сильно вредить нашей пѣхотѣ въ ложементахъ.

Вслѣдствіе всего вышеизложеннаго ожидаю окончательнаго рѣшенія вашего сіятельства по этому вопросу. Если же отмѣны не воспослѣдуетъ, такъ, конечно, съ завтрашняго утра будутъ продолжаться работы согласно отданному вашимъ сіятельствомъ приказанію.

На позиціи сего числа все было благополучно и тихо. Надѣюсь, что рогатый скотъ и спиртъ доставлены на позицію вашего сіятельства. Завтра будетъ препровожденъ хлѣбъ. Финляндскій полкъ будетъ обезпеченъ сухарями по 24 число, спиртомъ, а для обезпеченія мясомъ я сегодня командировалъ въ Орханіе поруч. *Шевелева*. Подписалъ: Свиты Е. В. г.-м. *Эттеръ*.

---

554. Г.-л. Вельяминовъ Свиты Е. В. г.-м. Клоту (полевая записка), 14 декабря 1877 г., 10 ч. вечера, ущелье.

(Воен.-Учен. Арх., отд. II, д. № 5023, т. XIV, стр. 319 и 320).

Будьте готовы завтра получить приказаніе двинуться впередъ вслѣдъ за мной къ Умургачу (Умургашъ. *Ред.*). Прилагаемое донесеніе перешлите скорѣе г.-ад. *Гурко*. Подписалъ: г.-л. *Вельяминовъ*.

---

555. Свиты Е. В. г.-м. гр. де-Бальменъ начальнику штаба 2-й гв. кав. дивизіи (полевая записка), 14 декабря 1877 г., 12 ч. ночи.

(Воен.-Учен. Арх., отд. II, д. № 5023, т. XIV, стр. 316).

Получена 15 декабря.

Ѣздилъ сегодня въ Литиковъ (Лютаково. *Ред.*) и рекомендовалъ *Остроградскому* очень бдительно смотрѣть за Лютиковскими туркамп. Завтра буду во Врачешѣ. Надѣюсь увидать васъ, и если будутъ какія свѣдѣнія, то сообщу. Подписалъ: Свиты Е. В. г.-м. *гр. де-Бальменъ.*

---

556. Начальникъ штаба 2-й гв. кав. дивизіи командиру 3-й бригады той же дивизіи (полевая записка), 14 декабря 1877 г.

(Воен.-Учен. Арх., отд. II, д. № 5023, т. XIV, стр. 9 и 20).

Сегодня полуэскадронъ Драгунскаго полка, составляющій авангардъ колонны ген. *Вельяминова*, дошелъ до перваго перевала Умургачъ (Умургашъ. *Ред.*), гдѣ видѣлъ нѣсколько человѣкъ черкесовъ, идущихъ по направленію изъ Яблоницы. Черкесы, посмотрѣвши на движеніе колонны, ушли назадъ къ Яблоницѣ.

Такимъ образомъ, движеніе нашей колонны уже вѣроятно извѣстно Лютиковскимъ (Лютаковскимъ. *Ред.*) туркамъ. Поэтому командующій дивизіею проситъ подтвердить передовымъ постамъ, чтобы они бдительно наблюдали—не уходитъ ли непріятель изъ Лютиковскихъ укрѣпленій. (Съ копіи-оттиска книжки донесеній,—безъ подписи).

---

557. Начальникъ штаба 2-й гв. кав. дивизіи командующему л.-гв. 2-ю арт. бригадою (полевая записка), 14 декабря 1877 г., 8 ч. вечера, Врачешъ.

(Воен.-Учен. Арх., отд. II, д. № 5023, т. XIV, стр. 8).

Препровождаю при семъ записку г.-л. *Вельяминова,* въ которой онъ проситъ немедленно прислать людей и лошадей за остающимися около Врачеша задками зарядныхъ ящиковъ 2-й и 5-й батарей конно-арт. бригады.

При томъ сообщаю, что командующій 2-ю гв. кав. дивизіею убѣдительно проситъ васъ, когда только откроется возможность переходить черезъ горы по шоссе за очищеніемъ непріятелемъ позиціи у Араба-канака, то немедленно послать вышеупомянутые задки зарядныхъ ящиковъ, а также оставшіеся въ Лажени взводы 2-й и 5-й батарей гв. конно-арт. бригады на присоединеніе къ своимъ батареямъ по ту сторону горъ, употребивъ для перевозки задковъ людей и лошадей одной изъ батарей, остающихся въ артиллерійскомъ резервѣ.

Они крайне необходимы, такъ какъ послѣ перехода черезъ горы батареямъ придется быть въ безпрерывномъ дѣйствіи, а самимъ притянуть свои ящики и взводы не будетъ никакой возможности. (Съ копіи-оттиска книжки донесеній,—безъ подписи).

558. Командующій 5-ю пѣх. дивизіею командиру 3-й бригады 2-й гв. кав. дивизіи, 14 декабря 1877 г., № 4793, г. Орханіе.

(Воен.-Учен. Арх., отд. II, д. № 5878, стр. 319 и 327).

Согласно диспозиціи, отданной по отряду, ввѣренная вашему превосходительству бригада съ конной артиллеріей поступила въ составъ отряда г.-л. *Шильдеръ-Шульднера*, а за его болѣзнью—въ составъ отряда, находящагося подъ моимъ начальствомъ, вслѣдствіе чего прошу ваше превосходительство доставить мнѣ слѣдующія свѣдѣнія: 1) о численномъ состояніи всей имѣющейся у васъ кавалеріи; 2) о мѣстахъ расположенія кавалеріи, какую связь и съ какими именно войсками она содержитъ; 3) какая именно была поставлена цѣль кавалеріи при ея расположеніи; 4) подробныя свѣдѣнія, имѣющіяся о противникѣ; 5) гдѣ, въ какомъ селеніи находятся кавалерійскіе обозы и патронные ящики; 6) снабжена ли кавалерія и на сколько именно времени сухарями, говядиной, фуражемъ.

Вмѣстѣ съ тѣмъ я прошу ваше превосходительство не отказать исполнить слѣдующее:

1) Для поддержанія постоянной связи съ штабомъ ввѣреннаго мнѣ отряда прошу, независимо экстренныхъ случаевъ, доносить мнѣ черезъ каждые 5 часовъ о всемъ замѣченномъ со стороны противника.

2) Командировать немедленно ко мнѣ 4 офицеровъ-ординарцевъ (по 2 отъ полка).

Прошу также внушить кавалеристамъ особенно зорко слѣдить за Лютиковской (Лютаковской. *Ред.*) позиціей и въ случаѣ оставленія ее непріятелемъ немедленно донести мнѣ подробно: о пути, по которому онъ отступилъ, а также (хотя приблизительно) въ какихъ именно силахъ.

Считаю необходимымъ предупредить ваше превосходительство, что въ случаѣ оставленія Лютиковской позиціи непріятелемъ она будетъ занята немедленно полкомъ пѣхоты съ батареей, остальныя затѣмъ части отряда, т. е. пѣхота, артиллерія и вся кавалерія съ конною артиллеріею, слѣдуютъ по Софійскому шоссе на позицію г.-ад. *гр. Шувалова*, почему кавалерія должна быть въ полной готовности къ движенію, когда по обстоятельствамъ это окажется необходимымъ.

Я вмѣстѣ съ штабомъ буду находиться въ с. Врачешѣ. (Черновое,—скрѣпилъ: полк. *Поповъ*).

---

559. Командиръ 2-й бригады 5-й пѣх. дивизіи г.-ад. Гурко, 14 декабря 1877 г., № 454, д. Реборково (Ребарково. *Ред.*).

(Воен.-Учен. Арх., отд. II, д. № 5960, стр. 383 и 384).

Вашему превосходительству имѣю честь донести, что ввѣренный мнѣ отрядъ изъ г. Врацы выступилъ 13 числа на ночлегъ въ с. Дорманцы (Дырменци. *Ред.*) и при весьма затруднительной дорогѣ, переправѣ, задержавшей очень много времени, а также подъемахъ и спускахъ, гдѣ требовалась усиленная помощь нижнихъ чиновъ,—отрядъ къ позднему времени едва могъ прибыть въ Дорманцы,

но такъ какъ въ селеніи этомъ невозможно было размѣстить всѣхъ, то отрядъ былъ раздѣленъ на двѣ части: одной изъ нихъ, т. е. двумъ баталіонамъ и двумъ батареямъ, назначенъ ночлегъ въ с. Реборковѣ, а остальнымъ—въ Дорманцахъ, но по пути въ Реборково оказалась дорога еще болѣе неудобопроходимая и спускъ, по которому въ ночное время не было возможности пройти, въ особенности при настоящемъ скользкомъ пути, почему нижніе чины были отправлены въ деревни на ночлегъ, артиллерія же съ обозомъ оставалась на позиціи у самаго спуска и сего числа, съ ранняго утра, началось движеніе, т. е. спускъ артиллеріи и обоза на людяхъ, такъ какъ на лошадяхъ не было никакой возможности, что и продолжается до настоящаго времени.

Имѣя въ виду, что часть эта едва только стянется къ 4 или 5 ч. вечера въ Реборково, почему нахожу невозможнымъ сего числа двинуться дальше и по необходимости остаюсь ночевать въ Реборковѣ, а завтрашняго числа отрядъ двинется по эшелонно: 1-й эшелонъ изъ Реборково до Новачени (Навачене. *Ред.*), а 2-й—изъ Дорманцовъ въ Реборково, а на слѣдующій день въ Новачени. (Черновой,—подлинный подписалъ: г.-м. *Богацевичъ,* скрѣпилъ: поруч. N.).

---

560. Командиръ 19-го пѣх. Костромского полка начальнику штаба 5-й пѣх. дивизіи (полевая записка), 14 декабря 1877 г., 10 ч. 30 м. вечера, д. Новачене (Навачене. *Ред.*).

(Воен.-Учен. Арх., отд. II, д. № 5372, т. VI, стр. 18 и 19).

1) Увѣдомляю васъ, что обѣ записки ваши получены мною: одна отъ 13 декабря съ дислокаціею—въ 5 ч. утра сего 14 декабря на ночлегѣ за 7 верстъ до Новачени, другая отъ 14 декабря, о направленіи одного баталіона на позицію въ отрядъ г.-ад. *гр. Шувалова,*—сего 14 декабря въ $10^1/_2$ ч. вечера.

2) 1-й и 2-й баталіоны полка пришли въ Новачень 13 декабря; я съ тремя ротами 3-го баталіона и 5-ю батареею 31-й арт. бригады—только сегодня въ $2^1/_2$ ч. пополудни. Задержка была за батареею, которую пришлось тащить и спускать на рукахъ по случаю убійственной дороги отъ Врацы до Новачень. Двѣ роты (9-я и 12-я) 3-го баталіона оставлены мною во Врацѣ для сопровожденія обоза въ Новачень и должны прибыть завтра. При частяхъ пришедшихъ — только три патронныхъ ящика, лазаретная линейка, одноколка и артельныя повозки; сухарныя же фуры съ запасомъ по 19 число назади.

3) Сегодня *въ 3 ч. пополудни* 1-й и 2-й баталіоны выступили въ д. Скривенъ (Скравена. *Ред.*) съ приходомъ моимъ въ Новачень. Отсюда откомандированъ 1-й баталіонъ *Гуляева* на позицію *гр. Шувалова тотчасъ* по полученіи вашей записки. Давши пообѣдать тремъ ротамъ 3-го баталіона, я направилъ ихъ немедленно въ д. Скривенъ; батарея же осталась до утра завтра въ Новачень, потому что о ней ничего не было упомянуто, потому еще, что лошади ея были посланы, по приходѣ, за сѣномъ и потому еще, что полк. *Седлецкій* сказалъ мнѣ, что онъ ожидаетъ откомандированія въ свою бригаду.

4) Авангардъ Галицкаго полка подъ вечеръ сегодня прибылъ; ожидается весь полкъ, но когда придетъ—мнѣ неизвѣстно. Бригадный командиръ *Богацевичъ*—съ Галицкимъ полкомъ.

5) Требуемыя вами свѣдѣнія о числѣ штыковъ, офицеровъ и больныхъ, а также—на сколько дней имѣется въ полку сухарей на людяхъ и въ обозѣ, на сколько крупы, соли и мяса, доставлены будутъ вамъ къ 4 ч. пополудни согласно вашей записки. Подписалъ: полк. *Гудимъ*.

---

561. Г.-м. Дандевиль Свиты Е. В. г.-м. Принцу Александру Ольденбургскому (полевая записка), Баба-гора [1]).

(Воен.-Учен. Арх., отд. II, д. № 5065, стр. 178).

Сегодня наше движеніе было замѣчено турками. Противъ драгунъ, ходившихъ къ Бунову, высылали конницу, по драгунамъ стрѣлявшую. Орудія ввозятся очень трудно; одно еще доставлено въ разобранномъ видѣ безъ передка. Снѣгу множество.

Ожидалъ демонстраціи хотя пальбою съ вашей позиціи вчера и сегодня Турки вышли изъ лѣса (на вашемъ лѣвомъ флангѣ), гдѣ рубили лѣсъ, перешли въ Шиндарникъ, гдѣ суета и бѣготня въ лагерь и обратно.

Нельзя ли будетъ завтра попугать турокъ хотя пальбою. Мы же поставимъ орудія.

Съ праваго фланга извѣстій не имѣемъ. Буново занято слабо, но снѣгу выше брюха лошади. Пожнвились сѣномъ и баранами. Въ Буново и Мирково попытки укрѣпленій, но брошены. Дайте рубль болгарину, если онъ подастъ это Вашему Высочеству. Подписалъ: г.-м. *Дандевиль*.

---

562. Командиръ 2-й батареи л. гв. 1-й арт. бригады Свиты Е. В. г.-м. Принцу Александру Ольденбургскому (полевая записка), 14 декабря 1877 г., 8 ч. 30 м. утра, батарея противъ непріятельскаго редута Шиндарникъ.

(Воен.-Учен. Арх., отд. II, д. № 5671, т. XI, стр. 14).

Со вчерашняго вечера по направленію Шиндарника ничего новаго замѣчено не было. Обычныхъ сигналовъ ночью не было слышно, а утромъ были видны только одиночные люди въ ложементахъ ниже редута. Подписалъ: полк. *Герингъ*.

---

[1]) На запискѣ — помѣтка рукою полк. *барона Каульбарса*: „14 декабря, 8 ч. 30 м. вечера", указывающая на время полученія ея въ отрядѣ *Принца Ольденбургскаго*. Записка взята изъ дѣла штаба отряда ген. *Гурко*, изъ чего можно заключить, что она была переслана туда штабомъ отряда *Принца Ольденбургскаго*. *Ред.*

563. Командующій 4-мъ баталіономъ л.-гв. Московскаго полка Свиты Е. В. г.-м. Принцу Александру Ольденбургскому (полевая записка), 14 декабря 1877 г.

(Воен.-Учен. Арх., отд. II, д. № 5671, т. XI, стр. 12).

На позиціи 4-го баталіона л.-гв. Московскаго полка все благополучно. Ночью были видны сигналы фонарями, подаваемые на всѣхъ турецкихъ редутахъ и на шоссе, ниже укрѣпленія Араба-канака.

Прибыло 2 выздоровѣвшихъ; убыли не имѣется; на лицо штыковъ — 411. Сухарей на 6 дней; мяса на два дня; водки на 1 день. Патроновъ по 90 штукъ на человѣка. Подписалъ: кап. *Паскинъ.*

---

564. Комендантъ г. Этрополя Свиты Е. В. г.-м. Принцу Александру Ольденбургскому, 14 декабря 1877 г., № 67, г. Этрополь.

(Воен.-Учен. Арх., отд. II, д. № 5870, стр. 37).

Имѣю честь донести Вашему Высочеству, что авангардъ отряда г.-м. *Дандевиля* изъ г. Этрополя выступилъ вчера, остальныя части вмѣстѣ съ его превосходительствомъ выступили сегодня.

Извѣстій отъ ген. *Дандевиля* мною до настоящаго времени никакихъ не получено. Подписалъ: подполк. *Марковъ.*

---

565. Приказаніе по отряду г.-м. Дандевиля, 14 декабря 1877 г., 3 ч. утра.

(Воен.-Учен. Арх., отд. II, д. № 4969, стр. 449).

Псковскому и Воронежскому полкамъ выступить 14 декабря въ 7 ч. утра вслѣдъ за авангардомъ на гору Бабу. Забрать съ собою всѣхъ налличныхъ болгаръ съ лопатами и топорами для расчистки дороги въ гору. Караулить ихъ строго.

Батареѣ 31-й бригады покуда не ходить, но сдать Воронежскому полку сани и воловъ для доставки въ 19-ю конную (казачью. *Ред.*) батарею и поднятія ее на гору.

Я слѣдую за полками въ 10 ч. утра съ казачьею сотнею, которую прошу г.-м. *Курнакова* приказать собрать и изготовить къ этому времени. Подписалъ: г.-м. *Дандевиль.*

Въ прочтеніи росписались: полк. *Зубатовъ*, ген. *Курнаковъ*, подполк. *Марковъ* и полк. *фонъ-Клугенъ.*

566. Г.-м. Дандевиль г.-м. Краснову (полевая записка), 14 декабря 1877 г., 3 ч. утра.

(Воен.-Учен. Арх., отд. II, д. № 4969, стр. 444).

Два полка и болгары съ лопатами, волами и санями выступаютъ сегодня въ 7 ч. утра. Другой батареи пока не беру. Надобно поднять хотя 19-ю конную (казачью. *Ред.*). Везу и соломы, и сѣна.

Исполать вамъ, что на Бабу влѣзли. Два полушубка и теплыхъ шапокъ досталъ. Краснаго Креста два доктора пріѣхали.

Можно ли будетъ показать туркамъ Кузькину мать? Подписалъ: г.-м. *Дандевиль.*

---

567. Командиръ 4-го драг. Екатеринославскаго полка г.-м. Краснову (полевая записка), 1 ч. 40 м.

(Воен.-Учен. Арх., отд. II, д. № 4969," стр. 446).

Изъ редута Шандарникъ (Шипдарникъ. *Ред.*) въ лагерь, лежащій ниже, постоянное движеніе туда и назадъ. Изъ лагеря спускается въ лощину, ведущую къ Буново, около табора пѣхоты, вслѣдствіе чего отступилъ на полугору назадъ.

По показаніямъ болгаръ, встрѣченныхъ, въ д. Буново около табора пѣхоты и кавалерія; дорога загреждена. Посланъ казачій разъѣздъ для провѣрки показанія.

Донося о вышеизложенномъ, прошу дальнѣйшихъ инструкцій. Подписалъ: полк. *Ребиндеръ.*

---

568. Командиръ Донской каз. № 19 батареи г.-м. Краснову (полевая записка).

(Воен.-Учен. Арх., отд. II, д. № 4969, стр. 448).

Ваше превосходительство. 1-й взводъ на послѣднюю высоту поднимается съ большимъ трудомъ. Воловъ нѣтъ, болгаръ нѣтъ. Роты устали и лошади. Употребляю всѣ усилія. Орудія разобраны. Подписалъ: войсковой старшина *Титовъ.*

---

569. Телеграмма командира 3-го военно-телеграфнаго парка г.-м. Шталю, 14 декабря 1877 г., 5 ч. 20 м. пополудни, изъ Яблоницы въ Боготъ.

(Воен.-Учен. Арх., отд. II, д. № 7320, т. CLXXVI, стр. 34 и 29).

Отдѣленіе по случаю дурной дороги прибыло только вчера, 14-го, вечеромъ въ Яблоницу. Сегодня перековываетъ лошадей. Завтра выступаетъ и приступитъ къ постановкѣ линіи въ Орханіе. Подполк. *Бѣленченко.*

Подана въ отвѣтъ на нижеслѣдующую телеграмму отъ 11 ч. 40 м. пополуночи того же числа изъ Болота: „Приказано узнать: почему не продолжается линія далѣе Осикова (Осиковица. *Ред.*)? *Штабъ*".

---

570. Телеграмма интенданта гвардейскаго корпуса интенданту Западнаго отряда, 14 декабря 1877 г., 8 ч. 25 м. пополудни, Осиковица.

(Воен.-Учен. Арх., отд. II, д. № 7320, т. CLXXVI, стр. 42).

Интендантъ арміи телеграммой далъ мнѣ знать, чтобы сносился съ вами по продовольствію отряда. Прошу распоряженія о присылкѣ какъ можно скорѣе и больше сухарей, солп. Отрядъ получаетъ уменьшенную дачу, и чтобы погонцы имѣли бы зерновой фуражъ для лошадей, хлѣбъ для себя; здѣсь ничего нельзя достать, а также гвозди, подковы. Дорога скользкая. Полк. *Василенко.*

---

571. Двѣ телеграммы интенданта гвардейскаго корпуса Интенданту арміи, 14 декабря 1877 г., 8 ч. 25 м. пополудни, Осиковица.

(Воен.-Учен. Арх., отд. II, д. № 7320, т. CLXXVI, стр. 40 и 41).

1) Послалъ телеграмму въ Плевну полк. *Свѣчину* о скорѣйшей высылкѣ сухарей, солп; далъ ему знать, что погонцамъ необходимо имѣть зерновой фуражъ для своихъ лошадей, хлѣбъ для себя, также гвозди, подковы. Дорога скользкая и ничего нельзя достать. Конскіе консервы буду выдавать погонцамъ подъ квитанціи командировъ транспортовъ. Сапоги, 3.500, привезены сегодня, отправляю на позиціи. Отрядъ ушелъ. Транспортъ съ сухарями 3.700 пуд. выступилъ изъ Систова 3 ноября, до сихъ поръ не пришелъ. Полк. *Василенко.*

2) Въ Радомирцахъ остались по раздачѣ IX корпусу сухари. Хотя послалъ туда пустыя подводы транспортныя, но на нихъ мало надѣюсь, чтобы онѣ скоро привезли. Телеграфировалъ завѣдывающему складомъ ротм. *Симонову*, чтобы приказалъ выгонять подъ сухари подводы съ болгарами за плату и доставлялъ бы сюда. Сухари крайне нужны: отрядъ получаетъ уменьшенную дачу. Полк. *Василенко.*

---

572. Телеграмма ротм. Симонова интенданту гвардейскаго корпуса, 14 декабря 1877 г., 12 ч. 15 м. пополуночи, Луковитъ.

(Воен.-Учен. Арх., отд. II, д. № 7320, т. CLXXVI, стр. 96).

Сегодня направляю 6-е отдѣленіе 2-го эшелона—120 подводъ,—сухари и галеты, 1.750 пуд., въ Осиково (Осиковица. *Ред.*). Завтра надѣюсь отправить 45 подводъ съ сухарями 1-й и 2-й дивизій; о количествѣ груза ихъ донесу по отправленіи. Разсчитываю добыть на-дняхъ еще подводъ 20. Дайте приказаніе транспортамъ ускорить подвозку отсюда сухарей. *Симоновъ.*

573. Телеграмма интенданта Западнаго отряда интенданту гвардейскаго корпуса, 14 декабря 1877 г., 10 ч. 15 м. пополудни, Плевна.

(Воен.-Учен. Арх., отд. II, д. № 7320, т. CLXXVI, стр. 93).

Исправьте ошибку, если транспортъ поруч. *Островскаго* поворотилъ отъ Луковицы (Луковитъ. *Ред.*) на Врацу. Онъ имѣетъ 3.500 сухарей, 800 крупъ. Вышелъ 9 декабря отсюда; направленъ къ IX корпусу. А также 12 декабря вышелъ отсюда къ вамъ маіоръ *Ефремовъ*—6.000 сухарей. Движеніе транспортовъ трудно до невѣроятности. Просите содѣйствія войскъ печь хлѣбъ въ Радомирцахъ; у васъ есть мука; даже тамъ есть сложенные въ бунты сухари. Жалобами на насъ войска сыты не будутъ. Начальникъ Штаба арміи требуетъ употребить чрезвычайныя мѣры. Сегодня послалъ къ вамъ транспортъ кап. *Третескаго*—4.500 крупъ; завтра выступитъ отсюда маіоръ *Вальдтъ*—4.500 сухарей. Соль также вышлю скоро. Полк. *Свѣчинъ*.

574. Телеграмма Главнокомандующаго г.-ад. Гурко, 15 декабря 1877 г., 6 ч. 57 м. пополудни, изъ Богота въ Осиковицу.

(Воен.-Учен. Арх., отд. II, д. № 5063, т. I, стр. 233).

Фл.-ад. *Барановъ*, посланный съ пароходомъ „Россія“ въ крейсерство къ Босфору, 14 декабря возвратился въ Севастополь, приведя на буксирѣ взятый имъ 13 декабря у Пендерекли трехмачтовый турецкій пароходъ „Мерепна“ съ таборомъ анатолійскаго низама, всего 1 штабъ и 1 оберъ-офицеровъ и 700 человѣкъ. На пароходѣ найдена еще весьма важная переписка *Мухтара-паши*. Прошу объявить это войскамъ. Николай.

575. Телеграмма фл.-ад. полк. Чингисхана начальнику телеграфной станціи Осиковица, 15 декабря 1877 г., 10 ч. 20 м. пополудни, изъ Богота въ Осиковицу.

(Воен.-Учен. Арх., отд. II, д. № 7320, т. CLXXVII, стр. 71).

Главнокомандующій желаетъ знать: что вы слышите о ген. *Гурко* и когда будетъ устроено телеграфное сообщеніе съ его штабомъ. Отвѣтъ ожидаемъ немедленно. Полк. *Чингисханъ*.

576. Телеграмма начальника телеграфной станціи Осиковица полк. Чингисхану, 15 декабря 1877 г., 4 ч. пополудни, изъ Осиковицы въ Боготъ.

(Воен.-Учен. Арх, отд. II, д. № 7320, т. CLXXVII, стр. 35).

Прошу доложить Его Высочеству, что, по частнымъ слухамъ, турки въ виду обхода оставили безъ боя свои позиціи. Постройка телеграфной линіи на Орханіе начнется сегодня. Подпоруч. *Утышевъ*.

577. Телеграмма командира 3-го военно-телеграфнаго парка г.-м. Нагловскому, 15 декабря 1877 г., 9 ч. 10 м. пополуночи, изъ Яблоницы въ Осиковицу.

(Воен.-Учен. Арх., отд. II, д. № 5063, т. II, стр. 168).

Доношу, что сего числа телеграфное отдѣленіе выступило для постановки линіи отъ Осиковицы на Орханіе. По окончаніи постановки будетъ донесено вашему превосходительству. Подполк. *Бѣленченко.*

Телеграмма была подана вслѣдствіе нижеслѣдующей отъ 14 декабря изъ Осиковицы на имя подполк. Бѣленченко: „Г.-ад. *Гурко* спрашиваетъ меня, когда будетъ поставлена телеграфная линія отъ Осиковицы до Орханіе? Подпоруч. *Урушевъ*". (Воен.-Учен. Арх., отд. II, д. № 7320, т. CLXXVI, стр. 15).

---

578. Полк. Бальцъ г.-м. Нагловскому (двѣ полевыя записки), 15 декабря 1877 г.

(Воен.-Учен. Арх., отд. II, д. № 5062, т. III, стр. 198, и изъ бумагъ ген. *Бальца*).

1) Отъ 10 ч. утра, № 8, Преображенская гора. Для соображенія дѣйствій нашего отряда графъ проситъ васъ сообщить, какія части достигли Чурьяка? Предполагается ли сегодня, 15 декабря, выступить со всею колонною изъ Чурьяка и атаковать Потопъ? Вообще, какія дѣйствія предполагаются на сегодняшній день?

Имѣете ли какія извѣстія о *Дандевилѣ?* (Съ копіи-оттиска книжки донесеній,—подписалъ: полк. *Бальцъ*).

2) Отъ 12 ч. 15 м. пополудни, № 9, позиція впереди Преображенской горы. Умоляю васъ прислать намъ хотя нѣсколько казаковъ. Всѣ донесенія препровождаются черезъ насъ, а посылать рѣшительно некого. Боюсь крайне, чтобы черезъ это не замедлилось сообщеніе съ вами.

Движеніе эшелоновъ на Чурьякъ намъ ясно видно съ сегодняшняго утра. Заняли позицію, на которой былъ вчера ген. *Гурко.* Подписалъ: полк. *Бальцъ.*

579. Г.-м. Нагловскій командиру IX арм. корпуса (двѣ полевыя записки), 15 декабря 1877 г., д. Чурьякъ.

(Воен.-Учен. Арх., отд. II, д. № 5671, т. IX, стр. 25, 27 и 28).

1) Отъ 12 ч. 15 м. пополудни. Имѣю честь донести вашему превосходительству, что движеніе идетъ крайне медленно. Въ Чурьякъ собралось всего: Преображенскій полкъ, Козловскій полкъ, 4 орудія Донской батареи и Кавказская казачья бригада; остальныя части еще не спустились. 1-й и 4-й стр. баталіоны съ 4 орудіями начали спускаться. Надѣемся, что къ завтрашнему утру въ Чурьякъ соберется весь авангардъ.

Сегодня предполагается слѣдующее: занять Преображенскимъ полкомъ перевалъ въ Даушкіой (Осойце. *Ред.*), спустить въ долину Софіи Кавказскую казачью бригаду съ 2 орудіями, атаковать Потопъ Козловскимъ полкомъ.

Въ Потопѣ роты двѣ турецкой пѣхоты и человѣкъ 300 кавалеріи. Чтобы удержать турокъ на ихъ позиціяхъ, начальникъ отряда проситъ ваше превосходительство завтра, 16 декабря, съ разсвѣтомъ начать артиллерійскую стрѣльбу изъ всѣхъ орудій на всѣхъ позиціяхъ, но стрѣлять рѣдко и въ теченіе дня выпустить до 20 выстрѣловъ на орудіе.

Окончательный выходъ главной колонны можетъ послѣдовать только 17 декабря.

Какія ваше превосходительство имѣете свѣдѣнія о Лютаковской позиціи? Не усиливается ли тамъ непріятель? Прибыли ли Костромской и Галицкій полки? [1]) Подписалъ: г.-м. *Нагловскій.*

На запискѣ—приписка: „Покорнѣйше прошу возможною присылкою Московскаго баталіона". Подписалъ: г.-ад. *гр. Шуваловъ.*

2) Отъ 7 ч. 30 м. вечера. Доношу вашему превосходительству, что начальникъ отряда приказалъ: *два* баталіона 5-й пѣх. дивизіи двинуть по *прямой* дорогѣ изъ с. Врачешъ на д. Чурьякъ. Такимъ образомъ, противъ Лютиковской (Лютаковской. *Ред.*) позиціи останется 7 баталіоновъ, потому что изъ донесенія ген. *Богацевича* видно, что къ завтрашнему дню вся 5-я пѣхотная (дивизія. *Ред.*) соберется въ Орханійской долинѣ.

Для выигрыша времени приказаніе это вмѣстѣ съ симъ сообщено командующему 5-ю пѣх. дивизіею. Подписалъ: г.-м. *Нагловскій.*

---

580. Г.-м. Нагловскій начальнику штаба IX арм. корпуса (полевая записка), 15 декабря 1877 г., 1 ч. 30 м. пополудни, д. Чурьякъ.

(Воен.-Учен. Арх., отд. II, д. № 5671, т. XI, стр. 29).

Начальникъ отряда желаетъ, чтобы *Принцу Ольденбургскому* и *гр. Шувалову* было бы придано немедленно по 25 казаковъ изъ 34-го казачьяго полка, а также, чтобы было послано человѣкъ 30 для установленія почты между позиціею *Принца Ольденбургскаго* и отрядомъ ген. *Дандевиля.* Подписалъ: г.-м. *Нагловскій.*

---

581. Г.-м. Нагловскій командующему 5-ю пѣх. дивизіею (полевая записка), 15 декабря 1877 г., 5 ч. 45 м. вечера, д. Чурьякъ.

(Воен.-Учен. Арх., отд. II, д. № 5372, т. VI, записка № 20).

Изъ полученнаго только что рапорта ген. *Богацевича* видно, что вся 5-я пѣх. дивизія завтра будетъ въ сборѣ. Изъ дивизіи взято: одинъ баталіонъ въ колонну ген. *Вельяминова* и два баталіона на шоссе на позицію *гр. Шувалова*; осталось де-

---

[1]) Копія съ этой записки въ 4 ч. дня того же числа была отправлена г.-м. *Липинскимъ* полк. *барону Каульбарсу* съ просьбою передать содержаніе ея ген. *Дандевилю*, что и было исполнено полк. *барономъ Каульбарсомъ* въ 7 ч. вечера того же числа. (Воен.-Учен. Арх., отд. II, д. № 5159, стр. 87, и д. № 4969, стр. 469). *Ред.*

вять. Вслѣдствіе этого начальникъ отряда приказалъ, оставивъ въ окрестностяхъ Орханіе противъ Лютаковской позиціи всего 7 баталіоновъ, два баталіона отправить завтра, 16 декабря, безъ артиллеріи и обозовъ по прямой дорогѣ изъ Врачеша въ Чурьякъ.

Баталіоны должны быть снабжены сухарями до 22 декабря включительно. Чѣмъ раньше баталіоны прибудутъ въ Чурьякъ, тѣмъ лучше. Подписалъ: г.-м. *Нагловскій*.

582. Полк. Сухотинъ г.-л. Каталею (полевая записка), 15 декабря 1877 г., 4 ч. дня, перевалъ.

(Воен.-Учен. Арх., отд. II, д. № 5816, стр. 27).

По приказанію начальника отряда баталіонъ Измайловцевъ долженъ занять позицію на половинѣ перевала для образованія заслона къ сторонѣ Араба-канака. При этомъ баталіонъ возьметъ съ собою два армейскихъ орудія. Ящики же, которые баталіонъ тащитъ, оставлены на бивакѣ (у перевала) съ тѣмъ, чтобы спускъ ихъ внизъ уже былъ исполненъ полками дивизіи вашего превосходительства.

О вышеизложенномъ приказаніи его превосходительства имѣю честь донести (Съ копіи-оттиска книжки донесеній,—подписалъ: полк. *Сухотинъ*).

583. Полк. Сухотинъ полк. Тарасову (полевая записка), 15 декабря 1877 г. драгунскій полкъ.

(Воен.-Учен. Арх., отд. II, д. № 5816, стр. 28).

По приказанію начальника отряда баталіонъ кап. *Божерянова* при двухъ орудіяхъ назначенъ для образованія заслона къ Араба-канаку. Позиціи какъ ротамъ, такъ и орудіямъ мною указаны г.г. офицерамъ этого баталіона и кап. *Божерянову*, при чемъ ему предложено сегодня же спустить роты, а завтра съ выходомъ луны отправить двѣ роты на указанные . . . . . [1]) и тамъ окопаться для обстрѣливанія долины. (Съ копіи-оттиска книжки донесеній,—подписалъ: полк. *Сухотинъ*).

584. Подполк. Ставровскій г.-ад. Гурко (двѣ полевыя записки), 15 декабря 1877 г.

(Воен.-Учен. Арх., отд. II, д. № 5062, т. III, стр. 193 и 199).

1) Отъ 3 ч. 30 м. пополудни, позиція 4-го баталіона. 4-й баталіонъ Преображенскаго полка очистилъ бугры, обезпечивающіе дорогу для артиллеріи, и подошли остальные три баталіона съ ген. *Радомъ*, который одобрилъ расположеніе

[1]) Не разобрано. *Ред.*

4-го баталіона. Турки отступаютъ къ Негошеву; кавалерія—по шоссе на Ташкисенъ. На всемъ видимомъ пространствѣ тишина.

Малина видна отчетливо и *не укрѣплена*, что видѣлъ и ген. *Раухъ*. Сейчасъ дви . . . . . [1]) Козловцевъ и за ними кавалерію съ орудіями.

Наши заняли Бѣлую гору Подписалъ: подполк. *Ставровскій*.

2) Отъ 4 ч. 15 м. пополудни. Получена въ 6 ч. пополудни. Артиллерія благополучно перешла перевалъ и продолжаетъ движеніе, т. е. спускается подъ прикрытіемъ Кубанскаго полка. Другой полкъ съ *Черевинымъ* уже пошелъ на шоссе къ Малинѣ, чтобы атаковать большой транспортъ подъ прикрытіемъ сотни черкесовъ.

Я просилъ отправить сильные офицерскіе разъѣзды посмотрѣть: что такое Ташкисенъ, есть ли укрѣпленія, что въ Даушкіоѣ (Осойце. *Ред.*).

Преображенцы на Бѣлой горѣ, а Козловскій полкъ направленъ на Потопъ, гдѣ слышна перестрѣлка. Подписалъ: подполк. *Ставровскій*.

---

585. Г.-м. Раухъ г.-ад. Гурко (полевая записка), 15 декабря 1877 г., 4 ч. 40 м. пополудни, перевалъ.

(Воен.-Учен. Арх., отд. II, д. № 5062, т. III, стр. 201).

Получена въ 5 ч. 40 м. дня того же числа.

Послѣ довольно живой перестрѣлки съ черкесами и турецкой пѣхотой, Преображенцы отбросили огнемъ противника и заняли перевалъ. До сихъ поръ мнѣ извѣстно только, что ранено два стрѣлка.

Кубанцы на моихъ глазахъ спустились въ Софійскую долину, захватили непріятельскій обозъ и дѣйствуютъ противъ появляющагося тамъ противника.

Негошево я не займу, такъ какъ оно лежитъ въ ямѣ и командуется окружающими высотами. Подписалъ: г.-м. *Раухъ*.

---

586. Полк. Сухотинъ г.-ад. Гурко (три полевыя записки), 15 декабря 1877 г.

(Воен.-Учен. Арх., отд. II, д. № 5062, т. III, стр. 200 и 202, и д. № 5816, стр. 22—24).

1) Отъ 9 ч. 35 м. утра, драгунскій постъ внизу. Одинъ баталіонъ пѣхоты (Козловскаго полка) и четыре орудія 8-й Донской батареи двинулись. Хотѣлъ пустить орудія впередъ, но на пути необходима будетъ помощь артиллеріи, такъ какъ дорога проваливается мѣстами. 2-й баталіонъ тоже сейчасъ выступитъ. Кавказской бригады внизу нѣтъ. Ѣду на гору.

Необходимо выслать навстрѣчу колоннѣ подполк. *Ставровскаго* для указанія мѣста подходящей колоннѣ. Подписалъ: полк. *Сухотинъ*.

2) Отъ 10 ч. 30 м. утра, казачій постъ на половинѣ пути между переваломъ и долиной. Только что встрѣтилъ ген. *Раух*а, спускающагося внизъ, и передалъ ему приказаніе вашего превосходительства о томъ, чтобы лично поспѣшилъ.

---

[1]) Не разобрано. *Ред.*

Кавказской бригадѣ передалъ—обогнать Козловскій полкъ. Голову бригады встрѣтилъ за полкомъ на высотѣ того же поста. Казаки пойдутъ на-рысяхъ. Думаю, прибудутъ къ 11½ ч.

Уже минутъ 10 какъ наша батарея Павловской (или Финляндской) горы стрѣляетъ (рѣдко) по турецкому редуту. Турки не отвѣчаютъ. Подписалъ: полк. *Сухотинъ*.

3) Отъ 11 ч. 45 м., перевалъ. Въ 12 ч. 1-й стр. баталіонъ начинаетъ спускъ.

Всѣ гвардейскіе баталіоны авангарда идутъ на хвостѣ одинъ другого. Артиллерійская стрѣльба прекратилась.

Всѣ турецкія позиціи, начиная отъ Шипкарника, видны отлично. Во время получасового отдыха на серединѣ спуска я наблюдалъ позиціи турокъ; не видно никакого движенія въ лагеряхъ.

Не признаете ли полезнымъ возстановить почтовое сообщеніе съ правымъ флангомъ позиціи *гр. Шувалова*, что было бы и удобно, и полезно.

Осмотрѣлъ окружающую мѣстность близъ спусковой дороги: если допустить, что турки ничего не предпримутъ отъ Комарицкой долины, то и одной роты, назначенной въ заслонъ, много, но если только турки предпримутъ что-нибудь, то полагаю по мѣстнымъ условіямъ, что для заслона необходимо около 3 ротъ или баталіона. Послѣднія, занявъ два выступа, могутъ обезпечить отъ всякаго нападенія на нашъ спускъ. При этомъ полезно было бы выставить хотя два орудія на горку близъ казачьяго поста (на серединѣ спуска).

Назначеніе болѣе сильнаго заслона и при томъ *постояннаго* до окончательнаго опредѣленія исхода операціи обхода является весьма необходимою мѣрою, въ особенности когда здѣсь на мѣстѣ оцѣнишь всѣ выгоды, находящіяся на сторонѣ турокъ.

О вышеизложенномъ доношу вашему превосходительству. (Съ копіи-оттиска книжки донесеній,—подписалъ: полк. *Сухотинъ*).

—

587. Полк. Сухотинъ г.-м. Нагловскому (полевая записка), 15 декабря 1877 г., 4 ч. пополудни, перевалъ.

(Воен.-Учен. Арх., отд. II, д. № 5062, т. III, стр. 195).

Получена въ 5 ч. пополудни.

Ваше приказаніе, посланное съ гусаромъ, получилъ на третіи перевала, куда ѣздилъ, чтобы опредѣлить — гдѣ голова 3-й дивизіи. Было 3½ ч. дня.

Только что прибыло головное орудіе съ Измайловцами на перевалъ, и подходящій баталіонъ будетъ назначенъ для образованія заслона. Не ранѣе какъ черезъ 1¼ часа соберется этотъ баталіонъ, первый подъ рукой.

Я предложилъ имѣвшіеся при этомъ орудія и ящики оставить на перевалѣ и затѣмъ напишу *Каталею*, чтобы онъ ихъ взялъ на свою дивизію. А Измайловскому баталіону предложу взять два армейскія орудія. Теперь же тотчасъ поѣду съ баталіоннымъ и батарейнымъ командирами знакомиться съ позиціею.

3-я дивизія идетъ на хвостѣ Измайловцевъ. Подписалъ: полк. *Сухотинъ*.

—

588. Г.-л. Вельяминовъ г.-ад. Гурко (полевая записка), 15 декабря 1877 г., 1 ч. дня, площадка послѣ перваго подъема.

(Воен.-Учен. Арх., отд. II, д. № 5069, стр. 6 и 9).

Отрядъ поднялъ артиллерію съ неимовѣрными усиліями. По показанію проводниковъ, до Моргача (Умургашъ. *Ред.*) 14 верстъ. Снѣгъ глубиною $1^1/_2$ аршина. Баталіонъ Тамбовскаго полка на Еленицу (Телешница. *Ред.*) двинулся въ 10 ч. вмѣстѣ съ баталіономъ, идущимъ на прикрытіе съ Яблоницы.

Дорога предстоитъ очень крутая и на косогорѣ. Морозъ; сильный вѣтеръ. Боюсь, что до ночи не успѣю одолѣть перевалъ и придется ночевать въ полѣ открытомъ.

Ночью умеръ одинъ; отмороженныхъ 12. Пока перевала не одолѣю, кавалерію оставляю на мѣстѣ во Врачешѣ. Подписалъ: г.-л. *Вельяминовъ*.

---

589. Г.-м. Нагловскій г.-ад. гр. Шувалову (двѣ полевыя записки), 15 декабря 1877 г.

(Изъ бумагъ ген. *Бальца*).

1) № 14. Въ Чурьякѣ всего въ настоящую минуту: Преображенцы, Козловцы, 4 конныхъ орудія Донской № 8 батареи и сейчасъ начала подходить Кавказская бригада.

Предполагается: около $12^1/_2$ ч. пополудни занять перевалъ, ведущій въ Даушкіой (Осойце. *Ред.*), Преображенскимъ полкомъ; въ долину Софійскую спустить Кавказскую казачью бригаду, если окажется возможнымъ, съ 2 конными орудіями; Козловскимъ полкомъ атаковать Потопъ. Желали сегодня овладѣть выходами въ долину, но сегодня пѣхота въ долину не выйдетъ.

Прибытіе колонны ген. *Каталея* ожидается только завтра къ вечеру; выходъ съ пѣхотою въ долину Софіи можно ожидать только послѣзавтра, 17 декабря.

Сообщите, что у васъ сегодня дѣлалось на позиціи. Слышна была стрѣльба. Кто ее началъ: вы или турки? Если вы, то отвѣчали ли турки на вашу стрѣльбу? Готова ли заложенная вчера новая батарея? Мѣшали ли ея постройкѣ турки? Начала ли она стрѣльбу?

О *Дандевилѣ* ничего не знаемъ. Начальникъ отряда проситъ послать кого-либо къ *Дандевилю*, чтобы узнать, что тамъ дѣлается, черезъ Дандевилевскую позицію и Этрополь.

Что вообще замѣтно у турокъ? Подписалъ: г.-м. *Нагловскій*.

2) Отъ 1 ч. 30 м. пополудни. Начальникъ отряда сообщилъ ген. *Крыденеру*, чтобы придали вашему сіятельству и *Принцу Ольденбургскому* по 25 казаковъ, а также установить почту между позиціею *Принца Ольденбургскаго* и отрядомъ ген. *Дандевиля*. Подписалъ: г.-м. *Нагловскій*.

---

590. Г.-ад. гр. Шуваловъ г.-м. Нагловскому (полевая записка) 15 декабря 1877 г., 3 ч. дня, № 10, Преображенская гора.

(Воен.-Учен. Арх., отд. II, д. № 5062, т. III, стр. 194).

Сегодня поставлены были два орудія на позиціи, извѣстной ген. *Гурко*; огонь открылъ я по турецкому редуту; никто не отвѣчалъ. Думаю, что эта пальба была полезна, такъ какъ могла привлечь вниманіе турокъ, въ особенности въ виду неистовыхъ криковъ, поднявшихся въ отрядѣ, двигающемся на Чурьякъ, но вмѣстѣ съ симъ увѣренъ, что турки прекрасно могутъ видѣть все движеніе Чурьякской колонны, по крайней мѣрѣ съ того редута, по которому мы стрѣляли.

Въ настоящее время мною сдѣланы слѣдующія распоряженія: на новой позиціи поставлены два орудія и будутъ поставлены еще четыре; туда же направлены два баталіона Московскаго полка и одинъ Павловскаго; въ резервѣ поставлены еще два баталіона Павловскаго полка. Такимъ образомъ, на Павловской горѣ останутся два орудія и двѣ роты, а на Преображенской—двѣ роты Павловскаго полка и въ случаѣ наступленія будетъ подъ рукой отрядъ изъ пяти баталіоновъ, хотя слабыхъ, но составляющихъ все то, чѣмъ я могу располагать, такъ какъ одинъ Московскій баталіонъ еще остается въ видѣ резерва на шоссе.

Со стороны турокъ ничего особеннаго не дѣлается, но позиціи ихъ заняты по прежнему.

Ради Бога, дайте нѣсколько человѣкъ казаковъ, такъ какъ у меня никого нѣтъ и даже половина моихъ ординарцевъ оставлена у ген. *Эттера*. Къ ген. *Дандевилю* прошу ген. *Криденера* послать кого-либо изъ его ординарцевъ.

Со стороны *Дандевиля* были какъ будто слышны нѣсколько орудійныхъ выстрѣловъ. За достовѣрность, однако, не ручаюсь. Подписалъ: г.-ад. *гр. Шуваловъ*.

---

591. Начальникъ штаба IX арм. корпуса г.-м. Нагловскому (полевая записка), 15 декабря 1877 г., 4 ч. пополудни, № 49, бив. у Баба-канака.

(Воен.-Учен. Арх., отд. II, д. № 5670, т. VII, стр. 12).

Приказаніе, переданное вами, за № 18 передано *Принцу Ольденбургскому* и объявлено *гр. Шуалову* и ген. *Эттеру*. *Принца Ольденбургскаго* прошу по возможности передать то же свѣдѣніе въ отрядъ ген. *Дандевиля*.

На Лютиковской (Лютаковской. *Ред.*) позиціи ничего не замѣчено, но турки ее не оставили. Командующему 5-ю дивизіею приказано войти въ связь съ кавалеріею, находящеюся далѣе противъ Лютикова.

Костромской и Галицкій полки еще не прибыли, но надѣюсь, что завтра они прибудутъ и Костромской полкъ весь будетъ направленъ по Софійской дорогѣ къ Баба-канаку и составитъ резервъ у шоссе [1]). Подписалъ: г.-м. *Литинскій*.

---

[1]) Въ другой полевой запискѣ за № 46 отъ 7 ч. пополуночи н-къ штаба IX корпуса сообщилъ г.-м. *Нагловскому* донесеніе полк. *барона Каульбарса* отъ 7 ч. вечера 14 декабря (см. документъ № 546 настоящаго выпуска). *Ред.*

592. Начальникъ штаба 2-й гв. кав. дивизіи г.-м. Нагловскому (полевая записка и письмо), 15 декабря 1877 г., д. Врачешъ.

(Воен.-Учен. Арх., отд. II, д. № 5071, стр. 205—207).

1) Отъ 12 ч. дня. Дивизія стоитъ второй день во Врачешѣ и если ей придется итти черезъ Умургачъ (Умургашъ. *Ред.*), то она тронется не ранѣе завтра, 16-го.

Вчера я осмотрѣлъ дорогу и нахожу возможнымъ двигаться по ней *ночью* только на слѣдующихъ условіяхъ: *первое*, въ одну лошадь; *второе*, если ночью не будетъ замерзанія и не сдѣлается *гололедица*. Во всякомъ случаѣ движеніе ночью будетъ *очень медленно*.

Дивизія успѣшно пополняетъ текущій расходъ мяса и фуража и потому надѣемся выйти изъ Врачеша съ тѣмъ же неприкосновеннымъ запасомъ, съ которымъ мы выступили 13-го изъ Новачена (Навачене. *Ред.*). Дачу сухарей уменьшили и не додаваемое пополняемъ крупою, которую выдаетъ намъ Врачешскій комендантъ.

Для двухъ конныхъ батарей и бригады пѣхоты, совершающихъ подъемъ на Умургачъ, сегодня кончается фуражъ, завтра мясо. Довольствіе батарей фуражемъ будетъ обезпечено покупкою его во Врачешѣ и доставкою на вьюкахъ на лошадяхъ третьихъ взводовъ, а если ихъ недостаточно, то на строевыхъ лошадяхъ полковъ. Довольствіе мясомъ обезпечивается скотомъ, который батареи имѣютъ въ обозѣ. Довольствіе пѣхоты мясомъ на 5-й день, если бы въ движеніи колонны произошла задержка, будетъ обезпечено тѣмъ скотомъ, который заготовилъ сегодня Врачешскій комендантъ. Комендантъ говоритъ, что въ случаѣ надобности въ мясѣ онъ имѣетъ еще мясные консервы.

На четыре нашихъ полка подвозимъ конскіе консервы на одинъ или на два дня, смотря по количеству ячменя на сѣдлахъ. Перетащить консервы черезъ горы составляетъ трудъ небольшой, а когда мы сойдемъ въ долину, они пригодятся намъ, ибо дадутъ намъ много свободы въ дѣйствіяхъ.

Да благословитъ васъ Богъ успѣхомъ. Подписалъ: полк. *Бунаковъ*.

2) Отъ 9 ч. пополудни. М. г. Дмитрій Станиславовичъ. Сегодня въ 3 ч. пополудни возвратился къ полку полуэскадронъ Драгунъ, бывшій съ 13 декабря впереди колонны ген. *Вельяминова*, и привезъ съ собою просьбу генерала содѣйствовать ему чѣмъ можно по продовольствію отряда.

По свѣдѣніямъ о подъемѣ, доставленнымъ командиромъ Драгунскаго полуэскадрона, колонна ген. *Вельяминова* поднимается съ большими затрудненіями и, можетъ быть, даже и 18-го не выйдетъ изъ горъ. Не дай Богъ этого, но слѣдуетъ быть готовымъ парировать всевозможныя случайности. Посему командующій дивизіею сдѣлалъ немедленно распоряженія, изложенныя въ прилагаемой копіи съ сообщенія, отправленнаго ген. *Вельяминову* [1]).

Такъ какъ положеніе отряда генерала интересуетъ начальника отряда, то сообщаю ихъ вамъ. Будутъ ли они достаточны, покажетъ дѣйствительность, но они намъ казались наиболѣе раціональными.

---

[1]) См. документъ № 617 настоящаго выпуска. *Ред.*

Вьючный транспортъ сформируется изъ парковыхъ лошадей, ибо нашу дивизію могутъ потребовать по другой дорогѣ и тогда лошади, посланныя съ продовольствіемъ, не скоро присоединятся къ намъ.

По всѣмъ свѣдѣніямъ, перевалъ черезъ Умургачъ едва ли мы сдѣлаемъ безъ ночлега, хотя мы и постараемся сдѣлать все возможное, чтобы перевалить въ одинъ переходъ.

Полуэскадронъ возвратился, ибо смѣненъ другимъ, такъ какъ израсходовалъ запасъ фуража. Подписалъ: полк. *Бунаковъ*.

---

593. Г.-м. Раухъ кому—не обозначено [1]) (полевая записка),

(Воен.-Учен. Арх., отд. II, д. № 5818, стр. 29).

Завтра, 16 декабря, въ 3 ч. . . . . [2]) одному баталіону пройти въ д. Елешницу (Телешница. *Ред.*), которая брошена турками. Въ Елешницу послать 3-й баталіонъ. Остальнымъ двумъ баталіонамъ выступить изъ Потопа въ 3 ч. . . .[2]) и двинуться по дорогѣ въ Чурьякъ къ разоренной мельницѣ, гдѣ ждать приказаній.

Къ Елешницѣ завтра вечеромъ подойдетъ также одинъ баталіонъ Тамбовскаго полка. (Съ копіи-оттиска книжки донесеній,—подписалъ: г.-м. *Раухъ*).

---

594. Полк. Васмундъ г.-м. Рауху (полевая записка), 15 декабря 1877 г., 11 ч. 45 м. пополудни, перевалъ.

(Воен.-Учен. Арх., отд. II, д. № 5062, т. III, стр. 197).

Л.-гв. 1-й и 4-й стр. баталіоны сейчасъ спускаются къ Чурьяку съ 4 орудіями л.-гв. 1-й арт. бригады. Армейская батарея сдана головной ротѣ л.-гв. Измайловскаго полка, только что прибывшей [3]). Подписалъ: полк. *Васмундъ*.

---

595. Г.-ад. гр. Шуваловъ командиру IX арм. корпуса (полевая записка), 15 декабря 1877 г., 3 ч. дня, № 108, Преображенская гора.

(Воен.-Учен. Арх., отд. II, д. № 4969, стр. 451 и 452).

Начальникъ отряда проситъ командировать кого-либо къ ген. *Дандевилю*, чтобы узнать, что въ его отрядѣ дѣлается. Подписалъ: г.-ад. *гр. Шуваловъ*.

На запискѣ—надпись: „Настоящую записку для свѣдѣнія имѣю честь препроводить его превосходительству ген. *Дандевилю*. Прошу увѣдомить о дѣйствіяхъ отряда для передачи начальнику отряда".

„Для свѣдѣнія сообщаю, что по случаю медленности подъема и движенія главной колонны только 17 декабря можно ожидать выхода главной колонны.

---

[1]) Вѣроятно к-ру 123-го пѣх. Козловскаго полка. *Ред.*
[2]) Не разобрано. *Ред.*
[3]) Записка эта была переслана затѣмъ г.-м. *Наглловскому*. *Ред.*

Поэтому завтра съ разсвѣтомъ будетъ открыта стрѣльба изъ всѣхъ орудій нашихъ на всѣхъ позиціяхъ, по 20 выстрѣловъ на орудіе въ теченіе дня". Подписалъ: г.-м. *Липинскій*.

---

596. Полк. баронъ Каульбарсъ начальнику штаба IX арм. корпуса (три полевыя записки), 15 декабря 1877 г.

(Воен.-Учен. Арх., отд. II, д. № 5671, т. XI, стр. 23, 24 и 30).

1) Представляя настоящее донесеніе вашему превосходительству, полагаю, что стрѣльба эта была открыта противъ какого нибудь бокового или передового патруля ген. *Дандевиля*. Подписалъ: полк. *баронъ Каульбарсъ*.

Командиръ 2-й батареи л.-гв. 1-й арт. бригады въ штабъ 1-й гв. пѣх. дивизіи, 15 декабря 1877 г., 9 ч. утра, позиція передъ редутомъ Эль-Табіе, что на Шиндарникѣ.

Вчерашняго числа, въ $1^1/_2$ дня, замѣчены были нѣсколько ружейныхъ выстрѣловъ изъ редута, обращенныхъ къ правому (непріятельскому) флангу за склонъ гребня. Въ это же время услышаны были съ того же фланга нѣсколько пушечныхъ выстрѣловъ, а надъ редутомъ замѣчено на воздухѣ 3—4 дыма, какъ бы отъ разрыва шрапнели. Въ ложементахъ непріятель находится въ обычномъ небольшомъ числѣ.

Въ 5-мъ часу дня услышана была перестрѣлка на правомъ флангѣ (непріятеля), затѣмъ нѣсколько сигналовъ на рожкѣ. Турки бросились къ тому флангу и вслѣдъ затѣмъ раздалось нѣсколько ружейныхъ залповъ, чьихъ—неизвѣстно. Въ 6 ч. стало заносить туманомъ, вскорѣ пошелъ снѣгъ и затѣмъ редутъ сталъ невиденъ. Подписалъ: полк. *Геринъ*.

2) Отъ 4 ч. пополудни. У насъ на позиціи все тихо; турки спокойно ходятъ въ лѣсъ и носятъ дрова. Около 10 ч. утра слышны и видны были около 12 орудійныхъ выстрѣловъ съ праваго фланга позиціи *гр. Шувалова*. Около 1 ч. пополудни со стороны Чурьяка слышалась ружейная пальба, которая весьма скоро прекратилась.

Прошу увѣдомленія о положеніи дѣла на правомъ и лѣвомъ флангахъ.

Въ 12 ч. дня около двухъ эскадроновъ кавалеріи потянулись отъ Дольн. Комарцы на гору Бала-Баница [1]). Въ 3 ч. дня обозъ, около 100 повозокъ, въ трехъ эшелонахъ тянулся по Софійской равнинѣ къ сторонѣ Араба-канакъ, между Бугаровъ (Дол. Богровъ. *Ред.*) и Узюнко (по Австрійской картѣ) (Григорево. *Ред.*). Подписалъ: полк. *баронъ Каульбарсъ*.

3) Отъ 10 ч. вечера. Представляя настоящую копію съ донесенія ген. *Дандевиля* [2]) вашему превосходительству, прошу переслать ее въ штабъ отряда и вмѣстѣ съ тѣмъ увѣдомляю, что почта между позиціею Его Высочества *Принца Ольденбургскаго* и Этропольскимъ комендантомъ возстановлена при помощи казаковъ *барона Штакельберга*.

---

[1]) По 5-верстной картѣ Осейскій баиръ. *Ред.*

[2]) Говорится о запискѣ ген. *Дандевиля* отъ 12 ч. 30 м. дня 15 декабря (см. документъ № 606 настоящаго выпуска). *Ред.*

Завтра будемъ стрѣлять согласно полученному отъ вашего превосходительства приказанію. Пока все тихо; со стороны ген. *Дандевиля* сегодня выстрѣловъ не слышно. Со стороны Потопа слышна была оживленная перестрѣлка отъ 4 до 6 ч. вечера. Впереди насъ все спокойно. Турки продолжаютъ носить изъ лѣсу дрова. Подписалъ: полк. *баронъ Каульбарсъ*.

597. Командующій 123-мъ пѣх. Козловскимъ полкомъ начальнику штаба IX арм. корпуса (полевая записка), 15 декабря 1877 г., д. Чурьякъ.

(Воен.-Учен. Арх., отд. II, д. № 5671, т. XI, стр. 21 и 22).

Вашему превосходительству доношу, что съ моей стороны и со стороны полка сдѣлано все, что возможно для честныхъ людей, стрѣмящихся къ выполненію своей обязанности для пользы службы; правда, скрыть не смѣю, въ семействѣ не безъ урода, но вообще долгъ исполненъ добросовѣстно.

Что же касается того, что первое орудіе ввезено сравнительно съ остальными поспѣшнѣе, то этому, во-первыхъ, способствовало, съ одной стороны, то, что люди головной роты по своему выбору въ физическомъ отношеніи сильнѣе, а съ другой, и самое главное, то, что, первое орудіе выбралось днемъ, а на долю прочихъ выпала ночь, что и послужило укоромъ остальныхъ.

Еще разъ смѣю доложить, что совѣсть наша очищена трудами и въ будущемъ усердіе приложено будетъ. Подписалъ: полк. *Шульдъ*.

---

598. Командующій 5-ю пѣх. дивизіею командиру IX арм. корпуса (полевая записка), 15 декабря 1877 г., 5 ч. вечера, с. Врачешъ.

(Воен.-Учен. Арх., отд. II, д. № 5671, т. XI, стр. 26).

Баталіонъ 19-го Костромского полка сегодня въ 4 ч. утра выступилъ изъ с. Скривенъ (Скравена. *Ред.*) на позицію г.-ад. *гр. Шувалова* и вѣроятно уже прибылъ.

Вслѣдствіе полученной въ 4 ч. пополудни сегодня записки начальника корпуснаго штаба остальнымъ двумъ баталіонамъ 19-го полка предписано тотчасъ пополнить запасы сухарей, крупы и скота (мяса. *Ред.*) на людяхъ изъ складовъ с. Врачеша, такъ какъ обозы еще не прибыли, а полкъ имѣетъ на людяхъ запасъ только на 15 число, и затѣмъ немедленно двинуться на позицію г.-ад. *гр. Шувалова*. Такимъ образомъ, эти два баталіона 19-го полка прибудутъ на мѣсто не позже 2 ч. пополудни 16 декабря.

Пензенскій баталіонъ, по имѣющимся свѣдѣніямъ, прибудетъ въ Орханіе не ранѣе 18 декабря. Слѣдовательно, для занятія карауловъ на него можно разсчитывать только съ 19 числа. Въ случаѣ, если бы 16 и 17 числа пришлось бы занять полкомъ Лютиковскую (Люгаковскую. *Ред.*) позицію, то изъ остальныхъ войскъ, выдѣливъ баталіонъ для карауловъ Орханіе и Врачеша, всего только останется три роты, съ которыми и должны будутъ слѣдовать три батареи и ка-

валерія съ конною артиллеріею. Обстоятельство это представляя на благоусмотрѣніе вашего превосходительства, присовокупляю, что части 17-го и 18-го полковъ, находящіяся на лицо въ с. Скривенъ и Врачешъ, всѣ заняты службою на позиціяхъ и въ караулахъ и смѣнъ не имѣютъ. Объ оставленіи раицевъ въ с. Врачешъ распоряженіе сдѣлано. Подписалъ: г.-м. *Похитоновъ*.

---

599. Шт.-кап. Ясенскій [1]) начальнику штаба IX арм. корпуса (записка), 15 декабря 1877 г., 4 ч. пополудни, Орханіе.

(Воен.-Учен. Арх., отд. II, д. № 5370, стр. 38 и 39).

Дѣйств. ст. сов. *Разбирасву* и надв. сов. *Ситовскому* передано, чтобы они завтра явились командиру корпуса. Комендантъ полк. *Гуленко* съ казначействомъ прибываетъ сегодня въ д. Правецъ. О баталіонѣ Пензенскаго полка свѣдѣній у меня нѣтъ. Кузница корпуснаго штаба еще не пришла, но и съ приходомъ ея толку, кажется, будетъ немного, такъ какъ всего необходимаго, по словамъ маіора *Синицына*, очень немного. Подвозъ фуража на позицію съ завтрашняго, 16-го, числа будетъ установленъ правильный.

Такъ какъ въ обѣихъ лавкахъ не нашлось ни рому, ни коньяку, ни вина, ни сыру, то посему вашъ Андрей ничего не купилъ. Посылаю немного коньяку, потому что на позиціи онъ необходимъ, а здѣсь безполезенъ.

Я собирался сегодня пріѣхать на время къ вамъ на позицію, такъ какъ утромъ чувствовалъ себя хорошо, завтра же думалъ явиться совсѣмъ, но ревматизмъ снова уложилъ меня въ постель и потому я не знаю, когда присоединюсь для житья на позицію; въ случаѣ же дѣла, хотя привязанный къ сѣдлу, явлюсь немедленно.

Лазаретъ 5-й пѣх. дивизіи прибылъ и устроенъ корпуснымъ врачемъ.

Докторъ *Разбирасвъ* проситъ доложить командиру корпуса, не признаетъ ли его превосходительство необходимымъ распредѣлить въ полки по 25 человѣкъ носильщиковъ изъ дивизіонныхъ лазаретовъ, такъ какъ въ виду предстоящихъ военныхъ дѣйствій они будутъ необходимы при полкахъ, а при подвижныхъ лазаретахъ могутъ остаться безъ дѣла. Остающееся затѣмъ число носильщиковъ будетъ совершенно достаточно для дивизіонныхъ лазаретовъ.

Въ виду выступленія частей 5-й пѣх. дивизіи завтра докторъ *Разбирасвъ* проситъ не оставить скорѣйшимъ распоряженіемъ. Подписалъ: шт.-кап. *Ясенскій*.

600. Начальникъ штаба IX арм. корпуса г.-ад. гр. Шувалову (полевая записка), 15 декабря 1877 г., 4 ч. 30 м. пополудни, № 50, бивакъ у Бабаканака.

(Изъ бумагъ ген. *Бальца*).

Завтра съ разсвѣтомъ открыть стрѣльбу изъ всѣхъ орудій на всѣхъ позиціяхъ. Объ этомъ приказаніи начальника отряда передано *Принцу Ольденбургскому*, также ген. *Эттеру* и извѣстно вашему сіятельству.

---

[1]) Старшій адъютантъ штаба IX арм. корпуса. *Ред.*

Для узнанія, что дѣлается у *Дандевиля*, командированъ ординарецъ *Кехли* съ двумя казаками.

Костромской полкъ долженъ прибыть завтра. Подписалъ: г.-м. *Липинскій*.

---

601. Начальникъ штаба IX арм. корпуса командующему 5-ю пѣх. дивизіею (три полевыя записки), 15 декабря 1877 г., бивакъ на шоссе у Баба-канака.

(Воен.-Учен. Арх., отд. II, д. № 5372, т. VI, записки №№ 22, 23 и 24).

1) Отъ 10 ч. утра, № 47. Для содержанія карауловъ въ Орханіе и Врачешѣ достаточно оставить одинъ только баталіонъ, а потому удобнѣе всего было бы для этой цѣли оставить Пензенскій баталіонъ. А потому, если Костромской полкъ прибудетъ вмѣстѣ съ Пензенскимъ баталіономъ, то весь Костромской полкъ послать къ намъ немедленно, а Пензенскій баталіонъ оставить для караульной службы. Если же Пензенскій баталіонъ прибудетъ ранѣе Костромского полка, то въ такомъ случаѣ Пензенскій баталіонъ, а по прибытіи Костромцевъ—еще одинъ баталіонъ прислать немедленно къ намъ.

Въ такомъ случаѣ при движеніи вашего къ намъ по занятіи Лютиковской (Лютаковской. *Ред.*) позиціи однимъ полкомъ, сверхъ того, оставить одинъ баталіонъ по вашему назначенію для занятія карауловъ въ Орханіе и Врачешѣ. Подписалъ: г.-м. *Липинскій*.

2) Отъ 4 ч. 55 м. пополудни, № 52. Командиръ корпуса приказалъ, не ожидая Галицкаго полка, немедленно выслать весь Костромской полкъ сюда, оставивъ обозы 3-го разряда въ Орханіе и взявъ по одному ящику патронному на баталіонъ. Пошлите навстрѣчу Галицкому полку приказаніе присоединиться къ намъ, а имѣющуюся при немъ *сотню казаковъ* немедленно выслать сюда на бивакъ черезъ Орханіе, гдѣ начальнику сотни явиться къ командующему казачьимъ 34-мъ полкомъ подполк. *Карпольскову*, которому дано объ этомъ подробное приказаніе. Подписалъ: г.-м. *Липинскій*.

3) Отъ 8 ч. пополудни, № 53. Получена въ 10 ч. 10 м. пополудни. Для выясненія дѣла сообщаю вамъ свѣдѣнія:

Вслѣдствіе замедленнаго движенія главной колонны на Чурьякъ сегодня только авангардъ . . . [1]), при чемъ Преображенскій полкъ занялъ перевалъ на Даушкіой (Осойще. *Ред.*), а Козловскій полкъ атаковалъ Потопъ. Завтра, 16 декабря, будетъ артиллерійская стрѣльба у насъ со всѣхъ позицій, дабы удержать турокъ на ихъ позиціяхъ у Араба-канака и отвлечь ихъ отъ нашихъ наступающихъ колоннъ. Выходъ главной колонны на Софійское шоссе будетъ 17 декабря.

Не знаете ли чего о движеніи колонны ген. *Вельяминова?* У насъ объ этой колоннѣ ни слуху, ни духу.

Если займете Лютиковскую позицію, то во избѣжаніе недоразумѣній немедленно сообщите и немедленно же получите распоряженіе отъ корпуснаго командира.

---

[1]) Не разобрано.

Имѣйте въ виду, что Галицкій полкъ придетъ къ вамъ скоро. Сотню же, именно 3-ю, которая находится при Галицкомъ полку, корпусный командиръ вновь проситъ немедленно выслать, почему пошлите имъ навстрѣчу, чтобы сотня немедленно шла на Орханіе и затѣмъ къ намъ. Подписалъ: г.-м. *Липинскій*.

---

602. Начальникъ штаба IX арм. корпуса командующему Донскимъ каз. № 34 полкомъ (полевая записка), 15 декабря 1877 г., 4 ч. 50 м. пополудни, № 51, бивакъ у Баба-канака.

(Воен.-Учен. Арх., отд. II, д. № 5670, т. VII, стр. 14).

3-я сотня, прибывшая съ Галицкимъ полкомъ въ Скрывнѣ (Скравена. *Ред.*), должна быть вами немедленно вытребована и выслана сюда на бивакъ. Она будетъ отправлена: 25 человѣкъ къ *гр. Шувалову*, 25—къ *Принцу Ольденбургскому* и 30 казаковъ къ нему же для связи съ *ген. Дандевилемъ*. Командиръ корпуса проситъ поспѣшить исполненіемъ этого распоряженія.

Командиръ корпуса приказалъ, чтобы въ виду возможности скораго нашего выступленія необходимо здѣсь у насъ имѣть 3-дневную дачу фуража и провіанта, сверхъ ежедневнаго расхода. (Съ копіи-оттиска книжки донесеній,—подписалъ: г.-м. *Липинскій*).

---

603. Командующій 5-ю пѣх. дивизіею командующему 18-мъ пѣх. Вологодскимъ полкомъ (полевая записка), 15 декабря 1877 г., 10 ч. пополуночи, с. Врачешъ.

(Воен.-Учен. Арх., отд. II, д. № 5372, т. VI, записка № 18).

По смѣнѣ шесть ротъ 18-го полка, занимающихъ позиціи у Скривена (Скравена. *Ред.*), ротами 19-го Костромского полка, два баталіона котораго уже прибыли въ с. Скривенъ, предлагаю вамъ упомянутыя шесть ротъ отвести въ г. Орханіе, гдѣ и расположить по квартирамъ по указанію коменданта.

Затѣмъ, когда изъ Врачеша выступитъ кавалерія и очиститъ квартиры, то весь 18-й полкъ перейдетъ въ с. Врачешъ, о чемъ будетъ особое приказаніе.

Еще разъ напоминаю озаботиться пополненіемъ на людяхъ запаса сухарей, крупъ, соли и мяса на 6 дней. Подписалъ: г.-м. *Похитоновъ*.

---

604. Полк. Остроградскій командиру 3-й бригады 2-й гв. кав. дивизіи (полевая записка), 15 декабря 1877 г., Лютаково.

(Воен.-Учен. Арх., отд. II, д. № 5372, т. VI, записка № 21).

Жители Яблоницы сообщили сегодня, что турки увели въ Софію четырехъ болгаръ, заподозривъ ихъ въ томъ, что они были проводниками нашихъ войскъ для порчи телеграфа. Но самый телеграфъ имъ еще до сихъ поръ не исправленъ.

Въ Яблонницѣ есть до 1.500 человѣкъ аскеровъ, которые держатъ усиленные посты впереди Яблонницы. Влѣво отъ Огоп въ двухъ мѣстахъ имѣются кошары съ овцами, оберегаемыя каждая постомъ въ 50 аскеровъ, служащія продовольствіемъ для Яблонницкихъ и Меревскихъ турокъ. Кошары эти находятся въ 1/4-часовомъ разстояніи отъ Яблонницы.

На постахъ и въ редутахъ все безъ перемѣны и никакихъ движеній не видно. Подписалъ: полк. *Остроградскій.*

Записка эта гр. де-Бальменомъ была послана полк. Бунакову при слѣдующей запискѣ: „Подлинную записку полк. *Остроградскаго* посылаю вамъ для свѣдѣнія. Прошу ея содержаніе сообщить ген. *Похитонову*, если это не составитъ вамъ труда; онъ живетъ около васъ". Подписалъ: Свиты Е. В. г.-м *гр. де-Бальменъ.* (Воен.-Учен. Арх., отд. II, д. № 5023, т. XIV, стр. 202).

605. Командующій л.-гв. Финляндскимъ полкомъ Свиты Е. В. г.-м. Эттеру (полевая записка), 15 декабря 1877 г., 11 ч. утра.

(Изъ бумагъ ген. *Бальца*).

Ночь съ 14 на 15 декабря прошла благополучно. Смѣны, какъ вечерняя, такъ и утренняя, обошлись безъ перестрѣлки. На Шипкѣ и vis-à-vis у *Принца Ольденбургскаго* совершенная тишина. Противъ Финляндской горы, т. е. у Араба-канака, все по прежнему. Кромѣ мелкихъ командъ, смѣнъ въ ложементахъ и пр., ничего необычайнаго не замѣтно.

Въ 10½ ч. стали раздаваться артиллерійскіе выстрѣлы съ батареи, какъ намъ отсюда кажется, съ Преображенской горы Очевидно, что это русская батарея, стрѣляющая шрапнелью на весьма небольшую дистанцію, примѣрно саженъ 500. Эти выстрѣлы нисколько не встревожили турокъ, находящихся противъ насъ.

Демонстраціи со стороны *Дандевиля* не слыхать и не видать. Шипкинъ въ облакахъ; все прочее видно отчетливо. У исходящаго угла моей позиціи траншеи турокъ видны въ какихъ-нибудь 400 шагахъ.

Ложементы я занимаю однимъ баталіономъ и, сверхъ того, одна дежурная рота въ резервѣ, въ редутѣ. Такой нарядъ для трехъ баталіоновъ не легокъ. Покуда погода хорошая, еще можно, но съ ухудшеніемъ погоды мнѣ придется просить возвращенія ко мнѣ 1-го баталіона. Подписалъ: полк. *Шмидтъ.*

---

606. Г.-м. Дандевиль Свиты Е. В. г.-м. Принцу Александру Ольденбургскому (три полевыя записки), 15 декабря 1877 г., Баба-гора.

(Воен.-Учен. Арх., отд. II, д. № 5159, стр. 64 и 83, и д. № 5065, стр. 179).

1) Отъ 7 ч. 30 м. утра. Такъ какъ мнѣ саперы дорогу не разработывали, а снѣгу было по брюхо лошади, то я расчистилъ ее 700 болгаръ, влѣзъ на Бабу вчера и ночевалъ на ней.

Авангардъ высланъ 13-го, драгуны съ однимъ полкомъ 14-го. Болгары втащили одно орудіе къ ночи, волокли тѣло орудія по снѣгу. Второе будетъ сегодня утромъ. Способъ новый, но отличный и скорый.

Серьезно демонстрировать вчера я не могъ, но драгуны посланы были къ Бунову. Нашли его занятымъ пѣхотою и, слѣдуя въ одну лошадь по брюхо въ снѣгу, атаковать не могли; однако, успѣли отбить до 100 барановъ и сѣна на каждую лошадь. При этомъ драгуны имѣли перестрѣлку съ пѣхотою, высланною изъ Шипдарника въ небольшомъ числѣ.

Цѣль отряда—отвлечь вниманіе турокъ,—достигнута: на Шипдарникѣ бѣготня и суета. Не мѣшало бы палить съ Вратешки. Вчера была ясная погода. Колонна съ Шипдарника спустилась къ Бунову. Лагерь весь виденъ.

Прошу переслать до штаба г.-ад. *Гурко*. Подписалъ: г.-м. *Дандевиль*.

2) Отъ 12 ч. 30 м. дня. За крайнимъ недостаткомъ драгунъ я приказалъ снять посты Екатеринославскаго полка между Этрополемъ и Вратешкою, которые прошу смѣнить казаками двухъ сотенъ *Штакельберга*, а также прислать взводъ съ офицеромъ, стоящій на лѣвой дорогѣ позади позиціи *Геринга*. Онъ тамъ теперь совсѣмъ не нуженъ.

У меня два орудія въ ущельѣ. Разрабатываю дорогу въ тылъ Шипдарнику. Посылаю занять Мирково драгунами и войти въ связь съ *Броком*ъ, который перешелъ опять въ Челопецъ.

Перешлите въ штабъ отряда. Подписалъ: г.-м. *Дандевиль*.

3) Сегодня посылалъ драгунъ въ Мирково на рекогносцировку. Имъ пришлось проходить мимо ложементовъ на горѣ, построенныхъ подъ Буновымъ, откуда ихъ обстрѣливали. Я вывезъ 2 орудія и обстрѣлялъ турецкіе ложементы, чтобы показать присутствіе въ моемъ отрядѣ артиллеріи. Турки скрылись. Полк. *Ребиндеръ* не нашелъ возможнымъ проѣхать съ драгунами мимо этого редута, подъ которымъ фуражиры берутъ турецкое сѣно.

Слышны были выстрѣлы пушечные на крайнемъ правомъ флангѣ. Съ утра изъ лѣса, расположеннаго подъ Шипдарникомъ, турки входили въ редутъ въ большомъ числѣ. Въ лѣсу видны ихъ шалаши и землянки. Лагерь за Шипдарникомъ попробую завтра сбстрѣлять, но не ожидаю успѣха съ 4-фунт. орудіями. Послѣднія два орудія 19-й конно-казачьей батареи подняты сегодня къ 5 ч. вечера и завтра будутъ палить.

Больныхъ: въ 11-мъ полку 48, въ 12-мъ—19. Штыковъ: въ 11-мъ полку 1.580, въ 12-мъ—1.309. Свѣдѣніе Воронежскаго полка не доставлено [1]). (Съ копіи,—безъ подписи и скрѣпы).

607. Командиръ 4-й батареи л.-гв. 1-й арт. бригады въ штабъ отряда Свиты Е. В. г.-м. Принца Александра Ольденбургскаго (записка), 15 декабря 1877 г.

(Воен.-Учен. Арх., отд. II, д. № 5159, стр. 84).

Слышна была на правомъ флангѣ за отрядомъ *гр. Шувалова* артиллерійская и ружейная пальба, а также видны были войска въ Софійской долинѣ, но какія—разобрать трудно. Противъ нашей позиціи тоже были движенія какъ и въ предыдущіе дни.

---

[1]) Въ донесеніи к-ра полка, доставленномъ потомъ, значится: всѣхъ больныхъ въ полку въ разныхъ лазаретахъ съ ранеными 960 чел., въ г. Этрополѣ слабыхъ при околодкѣ 86 чел., заболѣло въ пути 15 декабря 10; штыковъ въ полку 1.661. (Воен.-Учен. Арх., отд. II, д. № 4969, стр. 450). *Ред.*

Выпущенныхъ снарядовъ не было; на лицо 994. Люди посылались расчистить батарею. Заболѣвшихъ не было. Сухарей на четыре дня (по 1½ фун.), мяса на четыре дня (по 2 фун.), спирту 2 ведра. Подписалъ: полк. *Онопріенко.*

---

608. Поруч. баронъ Кене полк. барону Каульбарсу (полевая записка), 15 декабря 1877 г., 4 ч. дня, № 16, бив. у Баба-канака.

(Воен.-Учен. Арх., отд. II, д. № 5159, стр. 88).

Вслѣдствіе могущихъ встрѣтиться недоразумѣній относительно складовъ для отряда Его Высочества считаю долгомъ сообщить вамъ, что 12 числа весь оставшійся недоставленнымъ въ вашъ отрядъ фуражъ переданъ въ числѣ 117 мѣшковъ въ складъ л.-гв. Семеновскаго полка, находящійся на шоссе. Изъ этого склада получали фуражъ Семеновскій и Егерскій полки, одинъ баталіонъ Московскаго и ваша артиллерія. Сегодня оставшіеся на весь отрядъ послѣдніе 50 мѣшковъ взяты 5-ю батареею 1-й бригады и отправлены къ вамъ. Узнавъ объ этомъ и боясь, чтобы всѣ 50 мѣшковъ не попали бы въ 5-ю батарею, а были бы равномѣрно распредѣлены на весь отрядъ, я считаю долгомъ объ этомъ довести до вашего свѣдѣнія, присовокупляя, что въ складѣ его болѣе нѣтъ и подвозъ его Уланами и Гусарами для вашего отряда прекратился. Подписалъ: поруч. *баронъ Кене.*

---

609. Кап. Биргеръ [1]) г.-л. Вельяминову (полевая записка), 15 декабря 1877 г., 5 ч., съ перевала Умургашъ.

(Воен.-Учен. Арх., отд. II, д. № 5144, стр. 966).

Баталіонъ Тамбовскаго полка, которому назначено было итти въ Елешницу (Телешница. *Ред.*), преодолѣвая непомѣрныя затрудненія, идя часто по поясъ въ снѣгу, прибылъ на перевалъ Умургашъ въ 2½ ч. пополудни, гдѣ и остановился для отдыха и въ ожиданіи разъясненія положенія главныхъ силъ, дѣйствующихъ отъ д. Чурьякъ. Для открытія связи съ ними послѣднимъ силами посланъ мною съ пятью драгунами въ Чурьякъ поруч. *Фрейбергъ*, по возвращеніи котораго только и выяснится, когда и куда слѣдуетъ двигаться 1-му баталіону Тамбовскаго полка для оказанія содѣйствія отряду, двигающемуся изъ Чурьяка на Елешницу.

Выстрѣловъ со стороны Елешницы и Потопа не было слышно. Мѣстность впереди и на флангахъ не освѣщали. Необходимо, чтобы кавалерія (хотя нѣсколько эскадроновъ) была бы двинута впередъ. Баталіонъ Архангелогородскаго двинулся уже на Яблоницкую дорогу. (Съ копіи,—подлинную подписалъ: кап. *Биргеръ*, безъ скрѣпы).

---

[1]) Состоялъ при штабѣ IX арм. корпуса. *Ред.*

610. Командиръ 2-й батареи гв. конно-арт. бригады полк. Бунакову (письмо).

(Воен.-Учен. Арх., отд. II, д. № 5023, т. XIV, стр. 304 и 305).

Получено 15 декабря въ 1 ч. пополудни.

Многоуважаемый Василій Александровичъ. Съ фуражемъ дѣло безвыходное. Въ горахъ ничего нѣтъ и путь найденъ авангардомъ непроходимымъ. Крутизна до 50°. Тѣмъ не менѣе начальникъ авангарда приказалъ двигаться.

Предвижу, что мы 5 дней будемъ въ горахъ и затѣмъ послѣ значительныхъ потерь людей и лошадей придется двинуться обратно. Но тутъ вопросъ съ фуражемъ, чтобы спасти остатки лошадей. Будьте столь добры войти въ мое положеніе и помочь фуражемъ.

Если все это вамъ кажется преувеличено, такъ какъ вы меня неоднократно упрекаете въ черныхъ мысляхъ, то убѣдитесь лично. Я же предвижу катастрофу. Подписалъ: *Таль.*

---

611. Полк. Бунаковъ полк. Доманевскому (полевая записка), 15 декабря 1877 г., 10 ч. утра.

(Воен.-Учен. Арх., отд. II, д. № 5023, т. XIV, стр. 200).

Колонна ген. *Вельяминова* двигается очень медленно. Сегодня третій день и къ ночи съ 15-го на 16-е наибольшій успѣхъ движенія вѣроятно слѣдующій: одна конная батарея достигнетъ второго, высшаго, перевала, другая конная батарея — перваго, ближайшаго къ намъ перевала. Обѣ конныя батареи выступили съ фуражемъ по 15 декабря, т. е. по сегодня. Зерно мы будемъ покупать и доставлять въ горы на строевыхъ и этимъ способомъ кормить батарею изо дня въ день. По этимъ способомъ нельзя образовать запаса для дѣйствія въ долинѣ. Потому одной изъ конныхъ батарей (2-й), не имѣющей консервовъ для лошадей, крайне необходимо имѣть ихъ. Прошу васъ убѣдительно оказать возможное содѣйствіе офицеру батареи. (Конца записки нѣтъ).

---

612. Полк. Бунаковъ командиру 5-й батареи гв. конно-арт. бригады (полевая записка), 15 декабря 1877 г., 10 ч. утра, д. Врачешъ.

(Воен.-Учен. Арх., отд. II, д. № 5023, т. XIV, стр. 310 и 311).

Командующій дивизіею готовъ оказать самое полное содѣйствіе по части снабженія батареи фуражемъ, но вмѣстѣ съ тѣмъ полагаетъ, что для этого долженъ быть принятъ такой порядокъ:

1) Батарея должна прислать во Врачешъ своего фуражира; во Врачешѣ при содѣйствіи коменданта, очень обязательнаго, можно купить ячмень; наши полки пріобрѣтали безъ затрудненій.

2) Батарея имѣетъ въ 3-мъ взводѣ до 30 строевыхъ лошадей и еще артиллерійскихъ; лошади эти понадобятся еще очень не скоро, только тогда, когда вся масса пѣхоты и кавалеріи перевалитъ горы; между тѣмъ, кавалерія можетъ быть немедленно двинута по Чурьякской дорогѣ, если сегодня удалась атака Елешницы (Телешница. *Ред.*), и въ такомъ случаѣ полки, отдѣлившіе лошадей для перевозки фуража батареѣ, будутъ очень затруднены присоединеніемъ ихъ. Поэтому первая партія фуража, 2-суточная дача, должна быть доставлена на лошадяхъ батареи.

Если же батареѣ понадобится вторая партія фуража и при этомъ ее нельзя будетъ доставить на лошадяхъ батареи, въ такомъ случаѣ командующій дивизіею нарядитъ строевыхъ лошадей отъ полковъ. Но во всякомъ случаѣ необходимо имѣть заблаговременное извѣщеніе.

3) Отъ коменданта Врачеша батарея можетъ получить сухари на 2 дня, чтобы имѣть запасъ, равный съ прочими частями. Для этого пріемщика надо прислать къ коменданту съ форменною квитанціею. (Съ копіи-оттиска книжки донесеній,—подписалъ: полк. *Бунаковъ*).

---

613. Свиты Е. В. г.-м. Клотъ г.-л. Вельяминову (двѣ полевыя записки), 15 декабря 1877 г., д. Врачешъ.

(Воен.-Учен. Арх., отд. II, д. № 5023, т. XIV, стр. 295, 296 и 11).

1) Отъ 11 ч. пополуночи. По свѣдѣніямъ, полученнымъ отъ офицера 2-й батареи, пріѣхавшаго во Врачешъ за фуражемъ, вѣроятный успѣхъ вашей колонны къ вечеру сегодня слѣдующій: 2-я батарея достигнетъ высшаго и дальняго перевала, 5-я—низшаго и ближняго.

Сегодня кончается фуражъ въ батареяхъ, такъ какъ онѣ взяли его съ собою на 13, 14 и 15 декабря. Завтра оканчивается мясо въ батареяхъ же и вѣроятно въ вашей пѣхотѣ, ибо оно было взято на 4 дня: на 13, 14, 15 и 16 декабря.

Довольствіе батарей во время перевала будетъ обезпечено покупкою зернового фуража во Врачешѣ и доставкою его на лошадяхъ третьихъ взводовъ, оставленныхъ въ артиллерійскомъ резервѣ, а если этихъ лошадей будетъ недостаточно, то фуражъ будетъ доставляться на строевыхъ лошадяхъ полковъ.

Для обезпеченія довольствія батарей мясомъ послужитъ скотъ, который онѣ оставили въ сбозѣ. Для обезпеченія же довольствія пѣхоты мясомъ комендантъ Врачеша приготовилъ восемь большихъ штукъ скота (если желаете получить скотъ, то необходимо прислать за нимъ). Кромѣ этого, въ случаѣ, если снабженіе пѣхоты порціоннымъ скотомъ было бы признано невозможнымъ, комендантъ Врачеша можетъ выдать изъ турецкихъ складовъ мясные консервы.

Прошу васъ дать приказаніе моей дивизіи двигаться только тогда, когда путь будетъ свободенъ для движенія и когда можно будетъ полагать, что кавалерія пройдетъ горы безъ задержки со стороны пѣхоты и артиллеріи.

Ваши донесенія отправлены и впредь будутъ отправляться аккуратно. Моя почта вѣроятно опоздала явиться къ вамъ, ибо проводникъ повелъ ее сначала не по той дорогѣ. (Съ копіи-оттиска книжки донесеній,—подписалъ: Свиты Е. В. г.-м. *Клотъ*).

2) Отъ 3 ч. пополудни. Донесеніе ваше ген. *Гурко* послано. Прошу васъ: когда пришлете приказаніе дивизіи двинуться впередъ, то одновременно сообщите маршрутъ движенія, т. е. примѣрно сколько нужно времени, чтобы подняться на первый перевалъ, а затѣмъ на второй. Свѣдѣнія эти необходимы для расчета движенія. (Съ копіи-оттиска книжки донесеній,—подписалъ: Свиты Е. В. г.-м. *Клотъ*).

---

614. Полк. Бунаковъ командиру 2-й батареи гв. конно-арт. бригады (полевая записка), 15 декабря 1877 г., 1 ч. пополудни.

(Воен.-Учен. Арх., отд. II, д. № 5032, т. XIV, стр. 306).

Фуражиръ вашей бригады, пріѣхавшій съ *Дрелинцомъ*, получилъ отъ коменданта жандарма, который помогаетъ ему отыскать фуражъ. Когда я уходилъ отъ коменданта, то были большія надежды добыть. Доставятъ его вамъ на лошадяхъ 3-го взвода. Ихъ будетъ мало, дадимъ изъ полковъ.

Убѣждаю васъ не отчаиваться, ибо дивизія сдѣлаетъ все возможное для вашего благополучія. Это наша обязанность. (Съ копіи-оттиска книжки донесеній,—подписалъ: полк. *Бунаковъ*).

---

615. Командующій 2-ю гв. кав. дивизіею командующему л.-гв. 2-ю арт. бригадою (полевая записка), 15 декабря 1877 г., 4 ч. 15 м. пополудни.

(Воен.-Учен. Арх., отд. II, д. № 5023, т. XIV, стр. 318).

Подъемъ на перевалъ Умургачъ (Умургашъ. *Ред.*) совершается очень медленно. 2-я и 5-я батареи только завтра, на 4-й день, перевалятъ черезъ хребетъ. Батареи взяли съ собою фуража на 4 дня, потому завтра имъ надо подвезти фуражъ. Для этого батареи употребляютъ третьи взводы. Прошу васъ не употреблять этихъ лошадей на перевозку задковъ зарядныхъ ящиковъ батарей, иначе фуражное довольствіе будетъ затруднено до крайности. (Съ копіи-оттиска книжки донесеній,—подписалъ: Свиты Е. В. г.-м. *Клотъ*).

---

616. Полк. Бунаковъ коменданту с. Правецъ полк. Шевичу (полевая записка), 15 декабря 1877 г., 7 ч. вечера, д. Врачешъ.

(Воен.-Учен. Арх., отд. II, д. № 5023, т XIV, стр. 307 и 308).

Командующій 2-ю гв. кав. дивизіею проситъ сдѣлать распоряженіе, чтобы состоящее при дивизіи 2-е кав. отдѣленіе летучаго артиллерійскаго парка, состоящее подъ командою шт.-кап. . . . . [1]), немедленно командировало въ д. Врачешъ 1 офицера, 3 унтеръ-офицеровъ, 40 нижнихъ чиновъ и 40 (сорокъ) крѣпкихъ лошадей.

---

[1]) Не разобрано. *Ред.*

Команда должна прибыть во Врачешъ въ возможной скорости и, прибывъ, явиться командующему дивизіею. . . . [1]) должны быть. . . . [1]) приварочными и фуражемъ въ натурѣ на 4 дня. Если же команда не можетъ имѣть фуража въ натурѣ на 4 дня, то, сверхъ 40 лошадей, прислать еще 15 для. . . . [1]) его фуражировкой. На всѣхъ лошадяхъ должны быть ленчики и фуражные арканы. (Конца записки нѣтъ).

---

617. Полк. Бунаковъ г.-л. Вельяминову (полевая записка), 15 декабря 1877 г., 8 ч. пополудни, д. Врачешъ.

(Воен.-Учен. Арх., отд. II, д. № 5069, стр. 6 и 7).

Сегодня Врачешскій комендантъ высылаетъ въ отрядъ вашего превосходительства: крупнаго скота для пѣхоты 5 штукъ, двухъ батарей 1 штуку, на весь отрядъ 1 боченокъ мясныхъ соленыхъ консервовъ, которые слѣдуетъ выдавать людямъ по ½ фун., и 60 пуд. крупъ.

Завтра Врачешскій комендантъ постарается выслать въ отрядъ вашего превосходительства тѣ же продукты и въ томъ же количествѣ.

Когда эти отправки дойдутъ до отряда вашего превосходительства, то онъ будетъ обезпеченъ: по завтра, 16-е, сегодняшнею отправкою и на послѣзавтра, 17-е, завтрашнею отправкою, предполагая, что люди расходовали болѣе 1 фунта въ день мяса.

Продукты сегодняшней и завтрашней отправки высылаются на воловыхъ подводахъ и на пѣшихъ болгарахъ (крупа), а потому они будутъ доставлены только на первый подъемъ или на первую площадку.

18 числа отрядъ вашего превосходительства вѣроятно поднимется на Умургачъ (Умургашъ. *Ред.*) или будетъ на спускѣ. Чтобы доставить отряду вашего превосходительства продовольствіе на Умургачъ или на склонъ Балканъ, командующій дивизіею требуетъ изъ состоящаго при дивизіи кавалерійскаго отдѣленія летучаго парка команду изъ 1 офицера, 3 унтеръ-офицеровъ, 40 рядовыхъ и 40 лошадей съ ленчиками. Команда эта можетъ поднять на вьюкахъ суточную дачу сухарей и мяса на вашего превосходительства отрядъ.

Скотъ можетъ быть убитъ во Врачешѣ и доставленъ въ видѣ готоваго мяса.

Вьючный транспортъ на лошадяхъ парка долженъ употребить день, чтобы подняться на Умургачъ, можетъ быть, и день, чтобы, спуститься; если же транспортъ будетъ задержанъ сдачей продуктовъ, то лошади пробудутъ въ горахъ 3 дня, а на 3 дня онѣ не могутъ взять съ собою фуража. Посему командующій дивизіею проситъ ваше превосходительство установить такой порядокъ пріемки продуктовъ, который не задержалъ бы вьючнаго транспорта.

Если ваше превосходительство найдете на спускѣ, какъ говорятъ болгары, скотъ, то потрудитесь предупредить объ этомъ, чтобы не посылать вьючнаго транспорта, что будетъ сопряжено съ большими лишеніями для людей.

Такъ какъ кап. *Гротенфельтъ* заявилъ, что ввѣренный вашему превосходительству отрядъ можетъ встрѣтить надобность въ сухарихъ, то по приказанію

---

[1]) Не разобрано. *Ред.*

командующаго дивизіею написана коменданту Правца просьба выслать въ Орханіе повозки вашихъ полковъ, если въ нихъ находятся сухари. О времени прибытія сухарныхъ повозокъ ваше превосходительство будете увѣдомлены своевременно.

Вышеизложенное имѣю честь сообщить вашему превосходительству по приказанію командующаго дивизіею. (Съ копіи,—подлинную подписалъ: полк. *Бунаковъ*, безъ скрѣпы).

---

618. Г.-л. Вельяминовъ Свиты Е. В. г.-м. Клоту (полевая записка), 15 декабря 1877 г., плато.

(Воен.-Учен. Арх., отд. II, д. № 5023, т. XIV, стр. 293 и 294).

Получена въ 10 ч. 45 м. пополудни 15 декабря.

Завтра, 16 декабря, утромъ (съ разсвѣтомъ) всей кавалеріи выступить по пути слѣдованія колонны на Мургачъ (Умургашъ. *Ред.*). Итти скорѣе; крайне необходимо. Подписалъ: г.-л. *Вельяминовъ.*

---

619. Полк. Бунаковъ въ полки л.-гв. Конно-Гренадерскій, Уланскій, Драгунскій и Гусарскій Его Величества (полевая записка).

(Воен.-Учен. Арх., отд. II, д. № 5023, т. XIV, стр. 314).

Завтра, 16-го, дивизія выступаетъ на перевалъ Умургачъ (Умургашъ. *Ред.*). Полки должны быть готовы къ выступленію не позже 7 ч. утра и головы ихъ должны быть выдвинуты на главную улицу деревни, которая идетъ мимо коменданта на ущелье, ведущее въ Умургачъ. Порядокъ слѣдованія: Конно-Гренадеры, Уланы, Драгуны и Гусары. Подписалъ: полк. *Бунаковъ.*

---

620. Полк. Бунаковъ коменданту д. Врачешъ (полевая записка), 15 декабря 1877 г., 11 ч. пополудни.

(Воен.-Учен. Арх., отд. II, д. № 5023, т. XIV, стр. 309 и 313).

Дивизія получила приказаніе завтра, 16-го, выступить на Умургачь (Умургашъ. *Ред.*). Итти скорѣе, крайне необходимо. Вслѣдствіе этого дивизія выступаетъ завтра, 16-го, въ 7 ч. утра.

Команду отъ 2-го кав. отдѣленія летучаго парка командующій дивизіею поручаетъ вашему вѣдѣнію и приказываетъ вамъ возвратить ее въ Правецъ, если она окажется ненужною. Предписаніе ей прилагается. (Съ копіи-оттиска книжки донесеній,—подписалъ: полк. *Бунаковъ*).

Офицеру 2-го кав. отдѣленія летучаго арт. парка, долженствующему съ командою прибыть во Врачешъ, 15 декабря 1877 г., 11 ч. пополудни.

Такъ какъ дивизія завтра, 16-го, выступаетъ для перевала черезъ хребетъ *Умурчъ*, то командующій дивизіею приказываетъ вамъ состоять въ вѣдѣніе Врачешскаго коменданта ротм. *Каминскаго*, на котораго возложено доставленіе продовольствія колоннѣ ген. *Вельяминова* въ горы.

Люди и лошади вашей команды назначаются для того, чтобы доставить продовольствіе въ горы на вьюкахъ. (Съ копіи-оттиска книжки донесеній,—подписалъ: полк. *Бунаковъ*).

---

621. Кап. Гротенфельтъ полк. Ковалевскому (полевая записка), 15 декабря 1877 г., 10 ч.

(Воен.-Учен. Арх., отд. II, д. № 5023, т. XIV, стр. 317).

Прибыли мы сюда съ большими трудами. Здѣсь 13 числа въ 2½ ч. остановили голову авангарда съ тѣмъ, чтобы подтянуть пѣхоту и орудія. Вчера въ 4 ч., послѣ обѣда, начальникъ штаба 31-й дивизіи съ двумя баталіонами, имѣя *Стольпане* съ 10 драгунами впереди, отправился впередъ въ надеждѣ добраться до монастыря, но не могъ по невозможности дороги: крутизнѣ, снѣгъ по поясъ, вѣтеръ такъ силенъ, что трудно удержаться на ногахъ.

Отрядъ этотъ, измученный, отошелъ версты три и прибылъ обратно сегодня утромъ въ 9 ч.

Отправилась новая экспедиція, имѣя опять 10 драгунъ впереди. Посмотримъ, что будетъ.

Сѣна болѣе нѣтъ. Если сегодня не перевалимъ, то нельзя ли прислать мнѣ смѣну. Здѣсь очень, очень плохо, а надежды перевалить нѣтъ. *Стольпане* и я порядочно разбиты. Подписалъ: кап. *Гротенфельтъ*.

622. Командующій Донскимъ каз. № 34 полкомъ командиру 20-го пѣх. Галицкаго полка, 15 декабря 1877 г., № 306.

(Воен.-Учен. Арх., отд. II, д. № 5960, стр. 387).

Вслѣдствіе предписанія начальника штаба IX арм. корпуса прошу ваше высокоблагородіе состоящую при ввѣренномъ вамъ полку 3-ю сотню командуемаго мною полка теперь же откомандировать отъ ввѣреннаго вашему высокоблагородію полка, назначивъ 25 человѣкъ къ *гр. Шувалову*, 25 человѣкъ къ *Принцу Ольденбургскому* и 30 казаковъ къ нему же для связи съ ген. *Дандевилемъ*. Подписалъ: подполк. *Карпольсковъ*.

---

623. Командиръ 124-го пѣх. Воронежскаго полка кому—не обозначено [1]) (полевая записка), 15 декабря 1877 г., 9 ч. 40 м. утра.

(Воен.-Учен. Арх., отд. II, д. № 4969, стр. 455).

Приказанія вашего превосходительства получались при такой темнотѣ и паденіи снѣга, что ихъ едва можно было прочесть; отвѣчать же письменно не было физической возможности.

Къ подвозкѣ орудій были приложены всевозможныя старанія, но дорога сдѣлалась настолько скользкою, что остальныя два орудія остались въ четырехъ верстахъ отъ гребня Бабы-горы; въ настоящую минуту идетъ усиленная работа. Сама артиллерія совершенно бездѣйствуетъ, затрудняя лишь работу, черезъ что и кажется, что мы не дѣйствуемъ съ должной энергіей. Подписалъ: полк. *фонъ-Клугенъ*.

---

624. Свиты Е. В. г.-м. Брокъ г.-м. Дандевилю (полевая записка), 15 декабря 1877 г., 8 ч. 30 м. вечера, Златицкій перевалъ.

(Воен.-Учен. Арх., отд. II, д. № 4969, стр. 457).

Вашу записку отъ вчера, 14 декабря, $8^1/_2$ ч. вечера я только что получилъ и очень обрадовался получить отъ васъ хотя какую-нибудь вѣсточку, столь нетерпѣливо ожидаемую.

Въ виду крайней важности *поспѣшности*, которая придается движенію вашего *отряда отъ Бунова въ тылъ Шипдарника*, я съ своей стороны принимаю всѣ мѣры, отъ меня зависящія, чтобы удержать турецкія войска, находящіяся около Златицы, въ этихъ мѣстахъ. Златица бомбардируется изъ двухъ моихъ орудій днемъ и ночью.

Г.-м. *Наловскій* писалъ мнѣ, что *какъ только вы покончите дѣло у Шипдарника*, вы повернете съ колонною къ сторонѣ Златицы, чтобы дать возможность моему отряду спуститься съ южнаго склона Балканъ въ долину безъ особыхъ потерь.

Наловскій полагалъ, что ваше движеніе къ Златицѣ можетъ быть совершено 15 или 16 сего декабря, т. е. сегодня или завтра. Такъ или иначе жду вашего появленія съ величайшимъ нетерпѣніемъ, такъ какъ сидѣть на горахъ въ глубокомъ снѣгу и переносить лишенія и невзгоды, сопряженныя съ этимъ, становится рѣшительно не въ моготу. Было бы очень хорошо, если бы о вашемъ движеніи къ Златицѣ вамъ возможно было меня предупредить во время.

При вашемъ наступленіи къ Златицѣ было бы полезно послать одну колонну вправо по склону Малыхъ Балканъ, такъ какъ этимъ движеніемъ вы возьмете во флангъ всѣ построенные тутъ турецкіе укрѣпленія и ложементы.

Руку другъ другу подать намъ лучше всего въ д. Челопецъ, на которую тотчасъ съ вашимъ появленіемъ я начну наступать.

Д. Клисикіой (Клиса. *Ред.*) мною крѣпко занята.

Желаю вамъ быстраго и блестящаго успѣха у Шипдарника, а затѣмъ говорю вамъ до свиданья, надѣюсь, скораго. Подписалъ: Свиты Е. В. г.-м. *Брокъ*.

---

[1]) Вѣроятно г.-м. *Дандевилю. Ред.*

625. Двѣ телеграммы интенданта гвардейскаго корпуса ротм. Симонову [1]), 15 декабря 1877 г., Осиковица.

(Воен.-Учен. Арх., отд. II, д. № 7320, т. CLXXVII, стр. 45 и 48).

1) Отъ 4 ч. 10 м. пополудни. Сейчасъ получилъ телеграмму полк. *Свѣчина*, что транспортъ съ поруч. *Островскимъ*, 3.500 сухарей и 500 пудовъ крупы, по ошибкѣ направился изъ Луковицъ (Луковитъ. *Ред.*) на Врацу. Пошлите казака, чтобы его непремѣнно воротилъ, и направьте сюда. Полк. *Василенко.*

2) Отъ 7 ч. 15 м. пополудни. До сихъ поръ я не знаю — сколько вы отпустили сухарей IX корпусу и сколько у васъ осталось? Давайте знать, когда отправляете подводы съ сухарями: на какихъ подводахъ, сколько подводъ, какіе сухари и сколько пудовъ. Вы въ телеграммѣ пишите: отправлено 45 подводъ, но какія подводы и сколько сухарей—ничего не сказано. Полк. *Василенко.*

---

626. Телеграмма интенданта гвардейскаго корпуса интенданту Западнаго отряда полк. Свѣчину, 15 декабря 1877 г., 4 ч. 10 м. пополудни, Осиковица.

(Воен.-Учен. Арх., отд. II, д. № 7320, т. CLXXVII, стр. 33).

Получивъ вашу телеграмму, сейчасъ же телеграфировалъ завѣдывающему складомъ въ Радомирцахъ, чтобы послалъ воротить транспортъ *Островскаго*, ежели онъ пошелъ на Врацу, и направить сюда. Въ Радомирцахъ осталась мука, отбитая у турокъ; хлѣбопековъ взяли всѣхъ въ Орханіе; тамъ пекутъ хлѣбъ изъ отбитой у турокъ муки во Врачешѣ. Изъ склада сухарей въ Радомирцахъ начальникъ отряда приказалъ удовлетворить IX корпусъ, который тамъ проходилъ.

Дорога страшно скверная, особенно изъ Осиковицы до Правца. Войска ушли на позиціи. Даютъ уменьшенную (дачу. *Ред.*) сухарей. Въ сухаряхъ нужда; войска и обозы задержали по дорогѣ транспорты: такъ транспортъ сухарей прослѣдовалъ 6 декабря Радомирцы и только сегодня показалась его голова. Сегодня пришелъ транспортъ сахару, чаю и крупъ. Полк. *Василенко.*

---

627. Телеграмма ротм. Симонова интенданту гвардейскаго корпуса, 15 декабря 1877 г., 1 ч. дня, Луковитъ.

(Воен.-Учен. Арх., отд. II, д. № 7320, т. CLXXVII, стр. 30).

Сегодня при унтеръ-офицерѣ Вологодскаго полка *Краснопольскомъ* отправилъ 25 подводъ, а 5 ночью сбѣжало. Сухари—400 пудовъ приблизительно по неимѣнію вѣсовъ. 2-й дивизіи сухари, до 1.500 пудовъ, свалены въ розсыпь; нѣтъ мѣшковъ; занимаю у 1-й дивизіи; всего 200 штукъ. Вышлите мѣшковъ 400, иначе отправка остановится. Вчера узналъ случайно о ночлегѣ 13-го отдѣленія 3-го эшелона; посылалъ 2 раза узнать, что и сколько везется, ссылаясь на ваше требованіе. Несмотря на это, командиръ отдѣленія отказался дать свѣдѣнія. Веземъ сухари и галеты. *Симоновъ.*

---

[1]) Завѣдывающій складомъ въ Радомирцахъ. *Ред.*

2007087126